Edición de 22 páginas

LA NACION

PRECIO EN TODO EL PAIS
VEINTE CENTAVOS

AÑO VIII
SUSCRICIONES: Por 1 año: $ 60.—Por 6 meses: $ 32.
Por 3 meses: $ 17. — Por 1 año, extranjero: $ 120.
SANTIAGO DE CHILE, MIERCOLES 23 DE JULIO DE 1924
AGUSTINAS 1253 - 1269
TELEFONO INGLES 3113 3114
Núm. 2,747

UN ESPECIALISTA

Cuento por PIERRE MAC ORLAN

—Y sobre todo, Tom, no te apoyes en la portezuela.

Este fué el último consejo de mi mujer cuando salí en "Sea-Cow", un barco de cuatro chimeneas que debía dejarme sano y salvo en las costas de Liberia o en cualquiera otra parte.

A bordo sentíme feliz. Había llevado conmigo un juego de "puzzle", denominado "La mujer cortada en pedazos", y toda mi inteligencia se dedicaba a este amable pasatiempo.

En el vapor trabé amistad íntima con el capitán, Jack Five, admirable marino que adoraba a su papagayo: un animal curioso que como siempre estaba encerrado en la cocina, imitaba de una manera maravillosa el ruido que producen los tapones de las botellas al ser descorchadas.

El capitán y yo solíamos jugar sobre el puente al "boliche". Ambos poseíamos sendos instrumentos, pues él me prestaba uno de los suyos. Pero no sé cómo diablos se las componía, que siempre me ganaba. Jamás pude meter la bola en el palillo. Cierto día caí en la cuenta de que era porque la bola de mi aparato carecía de agujero. Esto me hizo tomar horror al "boliche" y al capitán.

Precisamente en ese momento fué cuando se produjo la famosa catástrofe, de que todos los periódicos han hablado.

Avanzábamos rápidamente, impulsados por un ejército de tiburones que, muy alegres, parecían llevarnos en triunfo. El capitán los contemplaba, con ternura, y, como había viajado mucho por aquellos parajes, los conocía a todos por sus nombres, y hablaba con ellos de una manera muy espiritual.

De pronto oímos un crugido que nos hizo echar mano a nuestras carteras. "El oficial mecánico gritó: "El agua ha inundado las calderas; debe ocurrir algo."

Era cierto. Acabábamos de chocar contra el cráneo del pirata escocés Flint, a quien amarraron a flor de agua con el siniestro propósito de que fuese desagradable a las generaciones que le sucedieran.

Nuestro vapor, doscientos años después de tal escena, cababa de sufrir la sacudida de la maldad humana.

Habiéndosele abierto una vía de agua desde la proa a la popa, el buque comenzó a hundirse dulcemente, haciéndonos, como es natural, aprovechar el viaje.

Escribir a mi mujer me pareció imposible. Así es que sólo me preocupé de salvarme a nado. Y, montando en una embarcación que se hallaba cerca de mí, después de remar por espacio de diez minutos, advertí la presencia de dos islitas que me parecieron desiertas.

Estas porciones de tierra estaban separadas por un canal de unos diez metros y siete pies de anchura. Abordé a la primera de estas dos islas, y tuve la satisfacción de comprobar que no estaba habitada. No sucedió lo mismo con la segunda. Al volverme, observé en la orilla del canal a un hombre gordo, medio desnudo, que me miraba con ironía, aparentando indiferencia.

Yo hice uso de la palabra:

—Perdonad, caballero: ¿tenéis algún inconveniente en que me instale aquí?

—Ninguno—contestó—; vos tenéis vuestra isla; yo tengo la mía; quedémonos cada uno con la suya. Me conviene que mi isla esté desierta.

—Yo tengo las mismas razones que vos para querer que la mía también lo sea — repliqué, disponiéndome a establecer mi campamento.

—Si tenéis la costumbre de roncar — me gritó el hombre gordo, retirándose —, os agradecería que metieseis la cabeza en la arena antes de dormiros, pues no me gustan ecos en mi isla.

Yo me limité a encogerme de hombros, y puse manos a la obra para construir una casa.

Quince días después de esta entrevista, mi vecino, Edward Turnlop, y yo éramos amigos y pasábamos juntos todo el día. Luego, al anochecer, cada cual se iba a su domicilio. Las visitas eran recíprocas y al entrar pagábamos el derecho de aduanas con seis guijarros.

A la entrada de mi isla coloqué un cartel que decía: "Marchad por la derecha", para reglamentar la circulación. Mi vecino adoptó la misma medida, con el fin de que hubiera más atropellos.

Esto parecerá ridículo; pero una severa disciplina y la observancia de las leyes son las cualidades más salientes de la humanidad y la civilización.

Mi amigo era extremadamente sabio; en mis visitas trataba de metafísica, de cosmogonía, de historia, de geografía y de literatura. Lo que más me sorprendía de su conversación era lo imprevisto de su erudición.

Hablábame de Napoleón, del Nirvana, de navegación, del Norte, y me daba la significación de muchas palabras.

Una noche tuve un sueño horrible, y al despertar no me acordaba del significado de la palabra jamón.

Sin perder un minuto atravesé el canal y fuí a despertar a mi amigo.

—Perdonad — le dije —; ¿podéis darme la significación exacta de la palabra jamón?

—No lo sé — me contestó.

—¿Es posible?

—Ignoro si se trata de un pájaro, de un arma de fuego o de una mujer de cierta edad.

Al día siguiente se me ocurrió conocer el significado de perrito; pero tampoco pude obtener de mi vecino la definición.

Entonces observé que Edward sólo coleccionaba las palabras que empezaban con N.

Para comprobarlo le pregunté qué era hijo de viuda.

—No lo sé— me respondió.

—Pues significa — le dije malhumorado — que no sois un sabio, que no sabéis nada, Edward; de hoy en adelante os consideraré como un cretino.

—Esa es mi opinión — repuso Edward con acento humilde. — Antes, en la sociedad, me consideraban como un imbécil, y a título de curiosidad un caballero me quiso llevar consigo a Aden. Durante la travesía naufragamos, y entonces pude llegar a mi isla desierta con un grueso volumen. Cuando le abrí, vi que era un tomo descabalado, perteneciente a un diccionario excesivamente completo: el tomo de la letra N. ¿Qué queríais que hiciera? ¿Comérmelo? Preferí aprendérmelo de memoria. Así es que no existe en el mundo quien tenga una apreciación más exacta que yo de todas las palabras que comienzan con N y que acaban de cualquier manera.

P. M. O

EL ROMPECABEZAS DE PALABRAS CRUZADAS

El más popular de los entretenimientos en boga en Estados Unidos

La solución de Solitarios de palabras cruzadas es actualmente el más popular de los entretenimientos para el hogar en Inglaterra y los Estados Unidos de Norte América. Se calcula en un millón de personas las que están dedicadas constantemente en Nueva York a este pasatiempo.

Es el entretenimiento más barato conocido, y además del placer que dá acertar la solución, es instructivo, se aprenden palabras nuevas, constantemente, y nuevos significados para las palabras conocidas, es nivelador, es para todas las clases sociales, se entretienen, el pobre, el rico, el grande y el chico, lo toma y lo deja, para continuar cuando más agrade, distrae, hace olvidar los malos ratos y sinsabores del día.

Lo único que se necesita es **papel, una regla, goma de borrar,** un diccionario y sesos.

REGLAS GENERALES

Los cuadrados negros deben formar una figura geométrica.

Los números en los cuadros corresponden a las **definiciones.**

Las palabras horizontales o verticales deben corresponder a las definiciones numeradas y empezar de arriba a abajo o de izquierda a derecha quedando comprendidas entre el margen y un cuadrado negro o entre dos cuadrados negros. Los números corresponden al punto de comienzo de la palabra.

La solución del problema que encabeza estas líneas es Con-Con

"La Nación" distribuirá premios a las personas que presenten problemas originales y sugestivos y que sean publicados en esta sección; al mismo tiempo dará premios a los que presenten soluciones de los problemas que se vayan publicando.

El primer problema se publicará mañana.

PROBLEMA N.° 2

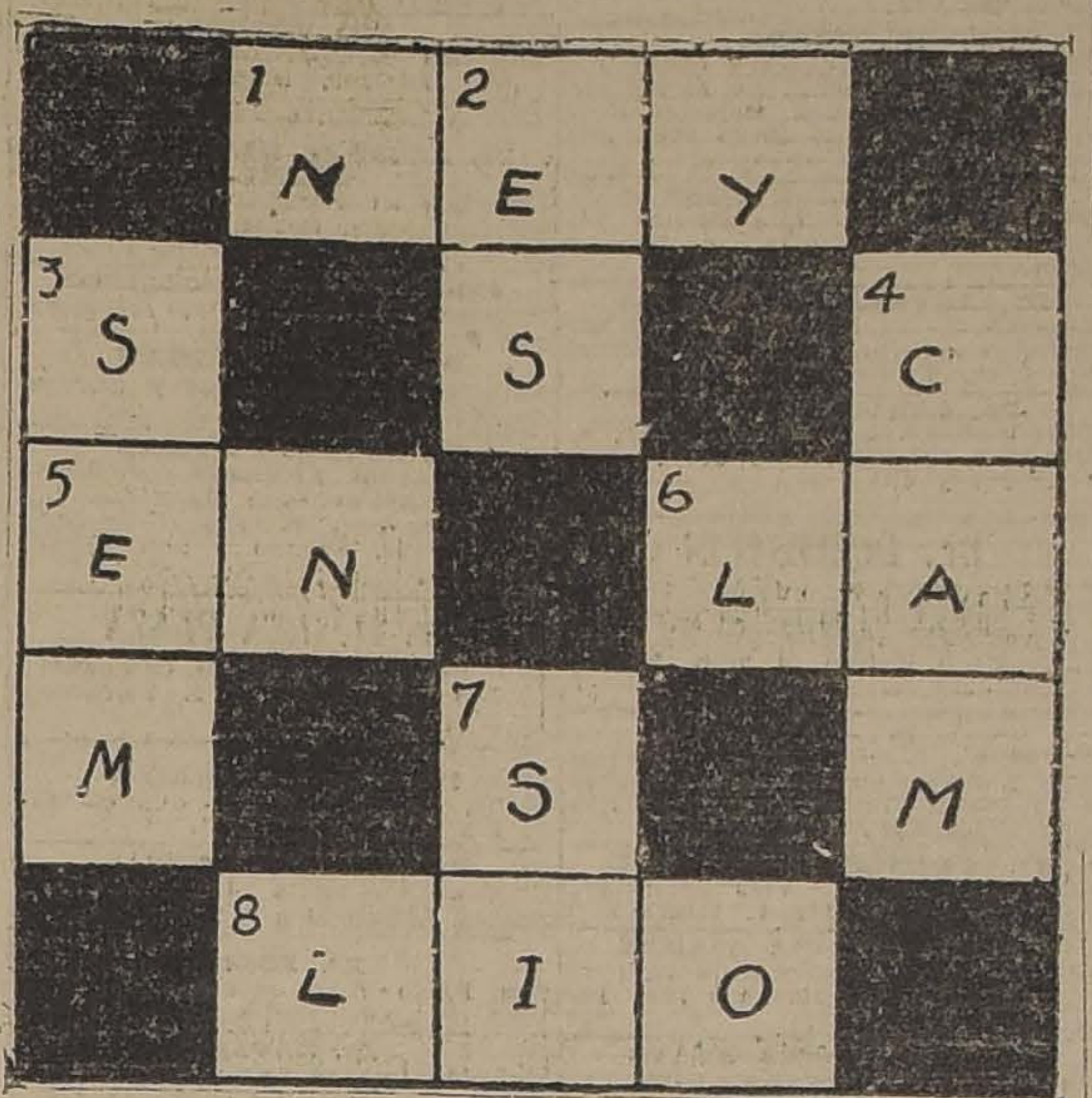

■	1 N	2 E	Y	■
3 S	■	S	■	4 C
5 E	N	■	6 L	A
M	■	7 S	■	M
■	8 L	I	O	■

HORIZONTALES
1. Mariscal de Napoleón.
5. Preposición.
6. Nota musical.
8. En lo que uno NO le agrada encontrarse.

VERTICALES
2. Forma de un verbo.
3. Célebre caricaturista - francés.
4. Un hijo de Noé.
7. A la luz de la luna.

PROBLEMA N.° 1

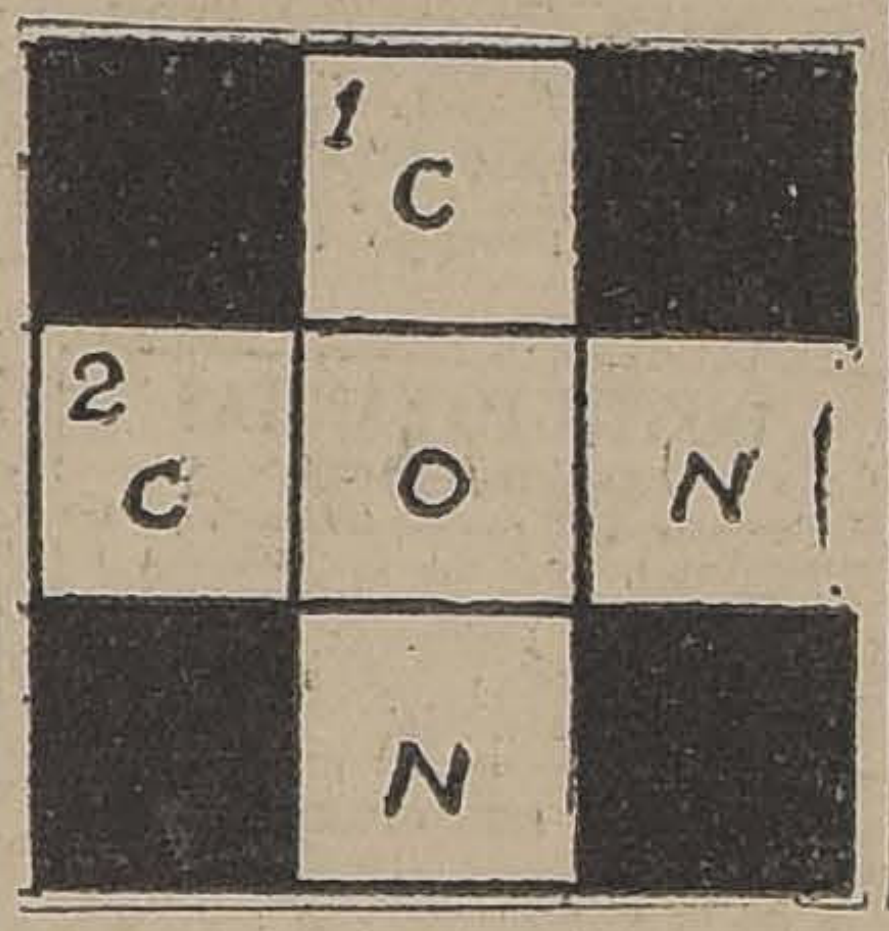

■	1 C	■
2 C	O	N
■	N	■

HORIZONTAL
1. Mitad del nombre de una batalla, revolución del 91.

VERTICAL
2. La otra mitad del nombre de la misma batalla.

ALGO SOBRE EL MAH - JONG ADELANTAMOS HOY

La más viva curiosidad ha despertado en el público la noticia que anticipamos ayer relativa al singular juego chino el "mah-jong", hoy en boga delirante en la sociedad neoyorkina y londinense.

A fin de evitar a los que se interesen un esfuerzo excesivo para comprender el juego en todas sus fases, adelantamos hoy algunas definiciones que pueden servir a manera de introducción del curso de lecciones que seguiremos dando. Estas primeras definiciones van en la página de Vida Social.

EL PARAISO EN ALEMANIA

Franz von Werdin.— El descubrimiento del Paraíso. Berlín. 1924.

NEW YOK, Junio 14 de 1924.

A pesar de la República, la democracia y el desarme los alemanes continúan siendo alemanes.

Han perdido las colonias, pero en cambio se han anexado el Paraíso.

Una correspondencia de la "Associated Press", publicada en "The New York Times", trasmite las conclusiones de un minucioso estudio efectuado por el erudito alemán **Franz von Werdin,** según las cuales se asegura que el Paraíso bíblico estuvo situado en **Mecklenburg,** más o menos cien millas al norte de Berlín.

Sería innecesario detallar aquí las razones y argumentos que Franz von Werdin expone en su libro **El Descubrimiento del Paraíso.** Aparte de las numerosas pruebas geológicas, etnológicas y zoológicas, la teoría del **Paraíso Alemán** bien pudo fundarse en los hechos siguientes:

1.o Si Adán no hubiese sido alemán, no habría probado las manzanas.

2.o Por atavismo, los alemanes han seguido demostrando en el Kuchen su afición por las manzanas.

3.o El 7 1|2 o|o de la población de Mecklenburg padece de la "manzana" de Adán.

4.o Toda la primera parte del **génesis** está llena de cuentos alemanes.

5.o Existe además, una prueba filológica. La palabra Vaterland es susceptible de descomponerse en nueve letras. Combinando esas nueve letras se puede escribir:

Adán,
Eva
Tri...

Las dos primeras palabras representan los nombres de nuestros primeros padres. La última es el silbido de la serpiente pronunciado en alemán...

6.o Se ha encontrado en una roca sedimentaria de Mecklenburg, la huella de un pie de Eva. Las dimensiones son 42 centímetros de largo por 34 centímetros de ancho.

Esta es la prueba más concluyente de que Eva era alemana...

César Cascabel

LA MODA QUE VIENE

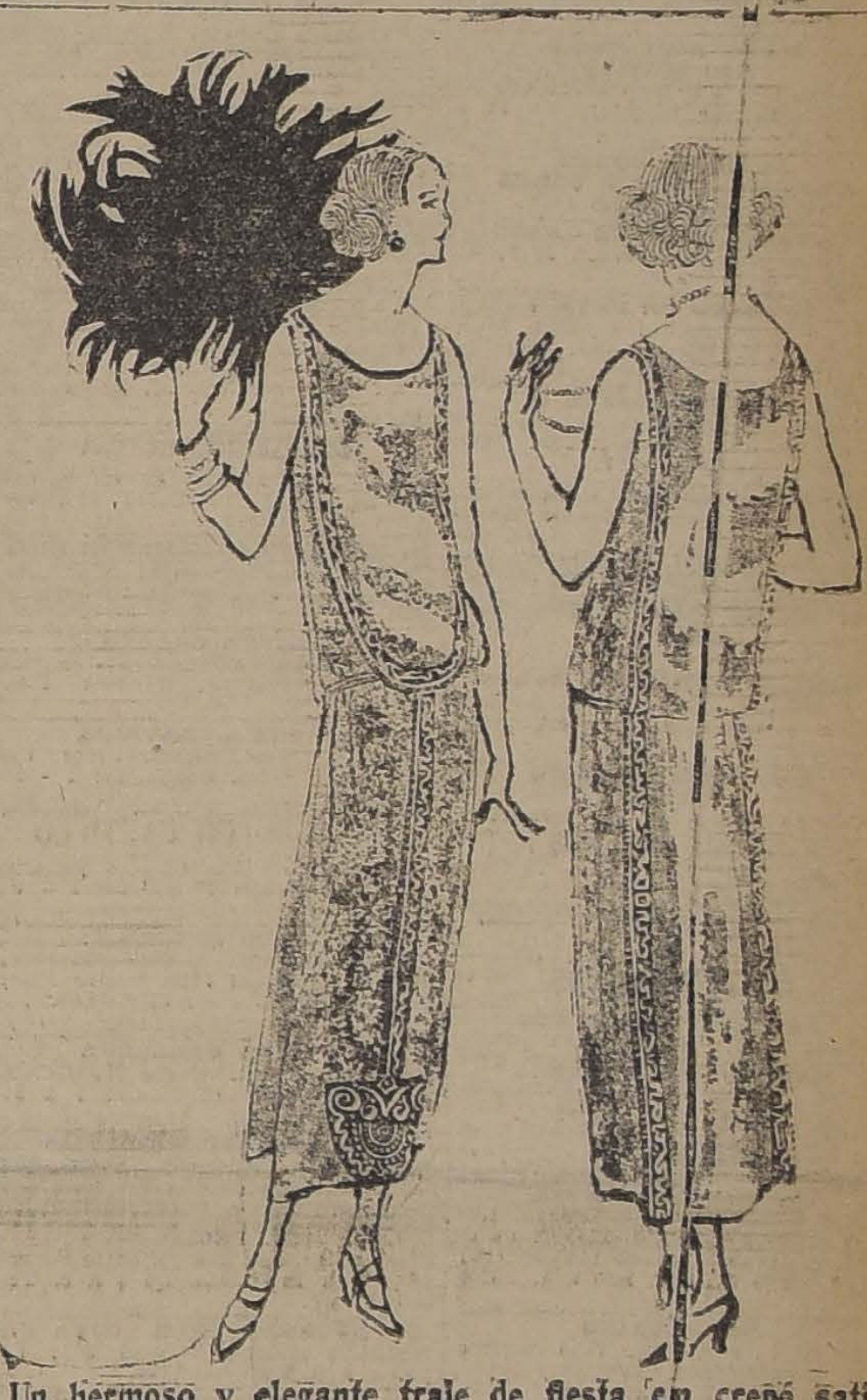

Un hermoso y elegante traje de fiesta en crepé satín "helios", con una banda de terciopelo negro perlado de plata

Para el Crup y Los Resfriados
¡Pronto! el Aceite Wizard.

Cuando el crup asalta a su hijo, enmedio de la noche y la respiración difícil y fatigada le produce un escalofrío de terror en las venas y parece que la muerte está en acecho, entonces no hay tiempo que perder. Tenga siempre a prevención un frasco de Aceite Wizard. Es un amigo que proporcionará alivio instantáneo y salvará a su hijo de terribles consecuencias. El Aceite Wizard penetra a los tejidos, va directamente al sitio en que hay dolor, inflamación o congestión. Para los niños o personas mayores el Aceite Wizard es el remedio supremo, en casos de resfriados y crup, pues una o dos aplicaciones proporcionarán alivio instantáneo. Pruebe el Aceite Wizard para Dolores de espalda, Neuralgia, Reumatismo, Lumbago, Dolores articulares y musculares, Faringitis, Dolor de Oído, Jaqueca, Heridas, Lesiones y Quemaduras. Preserve a sus pequeños, teniendo siempre a mano un frasco de Aceite Wizard.

La madres de familia deben detener el crup de sus hijos, usando el Aceite Wizard, el amigo de las madres y de los niños.

Si sufre de Constipación, Eructos, Malas digestiones, etc., no tiene más que usar las maravillosas Píldoras Wizard.

Fabricantes: HAMLIN'S WIZARD OIL CO., CHICAGO, E. U. A.
De venta en todas las Droguerías y Boticas.
Unicos Representantes.
Daube y Cía, Valparaíso, Santiago y Concepcion.

MOTO
Harley Davidson
COCHE LATERAL, MOTOR NUEVO, GARANTIDO
Cienfuegos 239
24—J

CYCOL
DENTIFRICO - ANTISEPTICO

DE MESA
VITAL POQUINDO
RADIOACTIVA

OCASION

Espléndidos amueblados barnizados con mesa de centro a $ 95. Amueblados barnizados finos, valor $ 200, hoy se realizan a $ 138.

Amueblados finos, esmaltados en colores gris, azulino, marfil, etc., valor $ 240, hoy se realizan a 175 pesos. Hay también juegos a $ 36 y $ 75.

Gran Fábrica Inglesa de Muebles de Mimbre, establecida el año 1902. Unica premiada con grandes Premios de Honor y Primeros Premios en las Exposiciones de Buenos Aires y Santiago

SAN ISIDRO 261 26—J

GRAN RIFA
de la Junta de Beneficencia Escolar, a beneficio de su Colonia Escolar Permanente de San José de Maipo

La rifa se efectuará el 16 de Agosto de 1924. Cuatrocientas libras esterlinas, distribuidas en

CIEN PREMIOS

1 Premio mayor de . .	£ 100
1 Premio de	50
2 Premios de	25
6 Premios de	10
50 Premios de	2
40 Premios de	1

Valor del número entero $ 5.00
Quinto de número . . . 1.00

Av. CUMMING N.° 735
SANTIAGO

Dad un óbolo a favor de los escolares enfermizos.

SE VENDEN BOLETOS EN ESTA IMPRENTA

JUNTA DE BENEFICENCIA ESCOLAR
RIFA DE LIBRAS ESTERLINAS DEL 31 DE JULIO

A beneficio de la colonia escolar permanente de San José de Maipo

Se sortearán 400 libras esterlinas, distribuidas en 100 premios:

1 Premio mayor de . . .	£ 100
1 Premio de	50
2 Premios de	25
6 Premios de	10
50 Premios de	2
40 Premios de	1

El número entero vale 5 pesos y el quinto de número 1 peso.
26—J

GLOBEOL
fortifica
Anemia
Convalecencia
Tuberculosis
Neurastenia
Globéol
Permite el máximum de esfuerzos

HERNIAS

Bragueros elásticos, fajas con pelotas neumáticas. Piernas y brazos artificiales. Aparatos ortopédicos, muletas.
ARMANDO CHAPUIS
A. Prat 346. — Casilla 409
Unico especialista en Chile.

DE RICOS SUELOS
Vendo Fundo
A 20 MINUTOS ESTACION
En San Fernando
200 Cuadras Regadas

de terrenos gruesos, permeables, sin piedras ni zarzas; especiales para siembras, papas, trébol, etc. Gran extensión empastada. Además faldeos y cerros pastosos para crianzas con parte sembrable. Toda clase de árboles frutales. Magnífica casa acompañada, con teléfono, gran parque y los mejores edificios de la zona. Fundo acreditado, muy bien tenido, en plena producción y dada la calidad de sus suelos se presenta como ocasión en sólo $ 595,000
Orden nueva, exclusiva de
ALFREDO TAGLE RODRIGUEZ
Catedral 1137. Casilla 3132

Universidad de Concepción
PREMIO MAYOR
$ 60,000.00
PROXIMO SORTEO
26
DE JULIO
Y 970 Premios menores.
Pida Ud. los Recibos a la OFICINA MONTRIOU: Compañía 1065 y Huérfanos 951. Pedidos de fuera y Sub-Agentes, diríjanse a J. Montrion, Casilla 2602, Santiago, Teléfono 2987.
ENTERO $ 30.
SEXTO $ 5

Pasado mañana 25
SORTEO DEL BONO DE UN PESO
203 premios con un Premio Mayor de
5,000 PESOS
Adquiera hoy mismo sus Bonos
"LA PODEROSA"
TEATINOS 333
Artemio Gutiérrez y Cia.

REVOLUCION
ACABA DE ESTALLAR
en los precios de Carteras de señora, Billeteras, Chaucheras, Maletas, Maletines, Necessaires, etc.
Maletería "El Faro" - Estado 74
21-J

BENGURIA
Lo mejor para el pelo, cura las canas y la calvicie radicalmente. Ventas y consultas en MONEDA 875. Dr. R. Benguria B., Casilla 2426.— Teléfono 882. Santiago.

LOTERIAS
DE BENEFICENCIA NACIONAL ARGENTINA Y HOSPITAL DE CARIDAD DE MONTEVIDEO, A SORTEARSE PROXIMAMENTE

DE BUENOS AIRES: Julio 23 y 30, con premio mayor de $ 80,000 argentinos, a $ 80 CHILENOS el billete ENTERO, y a $ 16 CHILENOS cada QUINTO de billete. Julio 23 y 30, con premio mayor de $ 20,000 argentinos, a $ 30 CHILENOS el billete ENTERO, y a $ CHILENOS cada QUINTO de billete,

DE MONTEVIDEO: Julio 25 y 30, con premio mayor de $ 50,000 oro uruguayo, a $ 120 CHILENOS el billete ENTERO, y a $ 24 CHILENOS cada QUINTO de billete.

Ordenes y correspondencia dirigir a CASA E. TURRI — BUENOS AIRES — Galería Güemes 856,

CASA E. TURRI
SANTIAGO: Huérfanos 955
VALPARAISO: Prat 52
CAMBIO DE MONEDAS
CONVIENE A USTED CONSULTAR LAS COTIZACIONES DE ESTA CASA ANTES DE EFECTUAR CUALQUIERA OPERACION DE CAMBIO

GUIA PROFESIONAL

ABOGADOS

OFICINA JURIDICA
LUIS EDUARDO PIZARRO
Gmo. ALESSANDRI ALTAMIRANO
FERNANDO GUZMAN VERGARA
JORGE WILSON WERNER
Trasladaron su estudio: Agustinas 1148, oficina 27. Teléfono 5087.

GABRIEL AMUNATEGUI
SALVADOR DE LA VEGA
Estudio: Huérfanos 1153, oficinas 32 y 33. Casilla 3091. Teléfono 3507.

ERNESTO BARROS JARPA
Atiende sus asuntos profesionales el señor Agustín Barros Jarpa, en Morandé 235.

NAZARIO CHACON DEL CAMPO
Morandé 150, bajos. Teléfono 2008. Casilla 3241.

LADISLAO ERRAZURIZ
LUIS QUINTEROS T.
Amunátegui 301. Teléfono 633. Casilla 2592.

FEDERICO DUNCKER BIGGS
Huérfanos 833. Altos Banco Germánico Casilla número 219. Teléfono número 696.

ALBERTO DURAN B.
Huérfanos 1235. Oficina 3, Casilla N.o 2914.

GALVARINO GALLARDO NIETO
Ahumada 168.

NICANOR ELGUETA
Galería Alessandri 19, altos. Teléfono 586.

OSVALDO HEVIA
Morandé número 244. Casilla 831.

BERNARD LEIVA
Abogado. Bandera 552. Casilla 2068.

MANUEL MERINO E.
LUIS MELINO
Bandera 166. Teléfono 2077. Casilla 1407. Horas de oficina: de 10 a 11 1|2 A. M.

LORENZO MONTT
AMBROSIO MONTT WILMS
Compañía 1207. Teléfono 1807.

VICENTE MOLINOS GAETE
Agustinas 1148.- Teléfono 2110. — De 10 a 12 y 4 a 6.

ROBERTO DE PETRIS
Estudio y domicilio: Galería Alessandri 25. Teléfono 156. Casilla N.o 1044.

ANTONIO PLANET O.
Especialmente cuestiones comerciales. Estudio: Bandera 239. Casilla 1034. Teléfono 1137.

HUBERTO SALGADO GALLARD
Criminalista, Alegatos Cortes. Asuntos civiles, militares. Estudio-domicilio, Bandera 367. Atiende clientes franceses e ingleses en su idioma.

LISANDRO SANTELICES E.
Abogado. Compañía 1246. Teléfono N.o 831.

NICOLAS MARAMBIO MONTT
Morandé 323. Casilla 2699. Asuntos civiles y especialmente cuestiones mineras.

GUILLERMO TRUCCO
Abogado
Oficina Ossandón. Bandera 163.

ALBERTO VERDUGO L.
Abogado. Agustinas 1521. Teléfono 4357. Honorarios módicos.

HUMBERTO YAÑEZ VELASCO
Agustinas 318. Teléfono 1614.

INGENIEROS

ALFREDO LEA - PLAZA
Moneda 1168. Teléfono 137.

RAFAEL TORREBLANCA
Oficina técnica. Galería Alessandri 20. Casilla 952. Teléfono 1349.

MEDICOS

Dr. AMENABAR OSSA
Oculista. Catorce años Europa, tres años médico director Hospital de Ojos, condado Stanford (Inglaterra) 21 de Mayo 578. De 1.30 a 4. Teléf. 602.

Dr. ALCAINO
Oído, nariz, garganta. Vías lacrimosas. Especialidad Hospital Salvador y Niños. 3-5. Dieciocho número 257. Teléfono 257.

Dr. CARLOS D. AGUIRRE
Especialmente vías urinarias. Venéreas, sífilis. Consultas de 5-8. Carmen 191.

Dr. LUIS AGUILAR
Médico cirujano. Regresó de Europa. Castro 107. De 1.30 a 3. Teléfono 813.

Dr. ITALO ALESSANDRINI
Cirugía y ginecología, 1 a 3, Merced 322. Teléfono 3555.

Dr. LEONCIO ANDRADE
Medicina interna, Rayos X, Merced 136, de 2 a 5. Teléfono 4528.

Dr. ARNELLO
Cirugía, anestesia general, venéreas, García Reyes 17. De 12-3 Hospital San Vicente, 4-5.

Dr. BUNSTER
Médico Hospital San Juan de Dios Asistencia Pública, Santa Rosa 86. Consultas: 2 a 3. Teléfono 3476.

ARTURO BARRAZA ARAYA
Médico Cirujano
Especialmente vías urinarias, venéreas, sífilis. De 3 a 6 Puente N.o 537, Teléfono 4374.

Dr. BRAGA CASTILLO
Rayos X. Merced 186. Teléfono 1393. Ausente Europa. Atenderá consultorio doctor Leoncio Andrade, 2 a 5.

Dr. RIFO BUSTOS
Estudios en Europa. Medicina interna, preferentemente corazón, y estómago. 2 a 5, Cochrane 177.

Dr. BORQUEZ SILVA
Estudios Europa. Pulmón, corazón, estómago, intestinos, Rayos X. 3 a 6. Arturo Prat 80, Teléfono 19. Matadero.

Dr. BISQUERT
Vías urinarias, sífilis, Moneda 859. De 3 a 6. Casilla 2563. Teléfono número 953.

Dr. BRONFMAN
Estudios en Europa. Cirugía, enfermedades señoras, venéreas, 2 a 5. Compañía 1463. Teléfono 3457. Teléfono domicilio 3086.

Dr. JULIO BUSTOS
Médico Ciudad, Santiago, Medicina, interna niños, sífilis, Recoleta 707. De 2 a 4.

Dr. ROBERTO BALTRA G.
Medicina general, vías urinarias, 3.30 a 6, Ahumada 11. Teléfono 170. Parque.

Dr. BEAUMONT
Ayudante servicio ginecología, Hospital Salvador, Santo Domingo 975. De 3-5, Domicilio: Avenida Manuel Montt 1541. Teléfono 93, Santa Elena.

Dr. BARRENECHEA
Oculista, especialista en oídos, nariz, garganta. Huérfanos 801, esquina San Antonio.

Dr. MARIANO BAHAMONDE RUIZ
Cirugía y ginecología. Cochrane 66. De 3 a 5 Domicilio: Delicias 1230.

Dr. HECTOR CORONA T.
Se dedica exclusivamente a exámenes de laboratorio, Delicias 868. Teléfono 2483.

Dra. JULIA CLAVERIA
Afecciones bronco-pulmonares, curación del asma. Consultas: 1 - 3. Ejército 680.

Dr. RODOLFO CASTILLO
Jefe servicio oídos, nariz y garganta. Hospital San Borja. De 2 a 5. Delicias 1164.

Dr. ALDO CONTRUCCI
Estudios Europa. Medicina interna. Sífilis. Agustinas 1729, 2.30 a 4.30. Jefe policlínico prof. Brokmann. Teléfono 3340.

Dr LEON CHOLCHOL
Medicina general. Rayos X. Sífilis, piel, venéreas, consultas: 2 a 5. Serrano 34.

Dr. CASTAÑEDA IGLESIAS
Ex - Médico residente del Hospital Niños, Compañía 1838. Teléfono 254. Consultas: 1 1|2 a 3 1|2.

Dr. CROIZET
Trasladóse, Londres 25, entre Serrano y San Francisco. De 1 a 3. Teléfono 627.

Dr. EDUARDO CRUZ COKE L.
Medicina interna, Merced 305. De 4.30 a 6.30. Teléfono 4205.

Dr. RODRIGO DONOSO GAETE
Médico Hospital Salvador. Medicina interna. Consultas: de 1.30 a 3 P. M., menos los Sábados, Amunátegui 33. Domicilio: Santo Domingo 1477. Teléfono 256.

Dr. E. DAVILA H.
Estudios Europa. Medicina interna. Laboratorio: de 5 a 7. Nataniel 113.

IGNACIO DIAZ MUÑOZ S.
Medicina general. Vías urinarias, 3 a 6. Bandera 574. Teléfono 3424. Recién llegado de Europa.

Dra. JUANA DIAZ MUÑOZ
Especialista enfermedades señoras y niños, 4 a 6. Delicias 858. Teléfono número 1715.

Dr. RICARDO DONOSO
Enfermedades del corazón, pulmón. Regresó de Europa. 2.30 a 4.30. Agustinas 619.

Dr. DODDS
Cirugía, huesos, ingertos óseos, cirugía cráneo-cerebral, de la médula y nervios. Estudios Estados Unidos, Europa, 21 de Mayo 578. Ausente hasta fines de Agosto.

Dr. PAULINO DIAZ
De 1.30 a 4. Enrique Concha 42. (Entrada por Delicias o Erasmo Escala).

Dr. EDUARDO DE RAMON
Regresó de Europa. Cirugía, enfermedades señoras, 1 a 3. Agustinas N.o 1606. Teléfono 3623.

Dr. CARLOS DOREN N.
Enfermedades de señoras. Cirugía. Monjitas 536. Teléfono 2171. Consultas: 1 a 4.

Dr. DIMITSTEIN
Agustinas 1308, esquina Teatinos. Rayos X, medicina general, especialidad corazón, pulmón, estómago o hígado. 1 a 4. Teléfono 3848.

Dr. ESPINA
Rayos X. Medicina interna. Estudios Europa. Catedral 1425, cerca Amunátegui. Teléfono 2102. De 1.30 a 4. cerca de Amunátegui.

Dr. FRANCISCO EDWARDS
Estudios Europa. Vías urinarias. Teatinos 10. De 2 a 4. Regresó.

Dr. FUENZALIDA CORREA
Cirugía, enfermedades señoras, partos. De 2 a 3. Huérfanos 745. Teléfono número 406.

Dr. FUENZALIDA BRAVO
Profesor extraordinario. Enfermedades de niños, Merced 560. Teléfono número 721. 2 a 4.

Dr. FONTECILLA
Estudios Europa. Afecciones pulmonares y nerviosas. Rayos X, pneumotorax artificial, tuberculinoterapia, etc. Delicias 1626.

Dr. CARLOS GARCES BAEZA
Delicias 1276 — Teléfono 3747
Exámenes químicos, bacteriológicos, Reacción Wasserman, Rayos X, Medicina interna. 3 1|2 a 5 1|2.

Dr. RICARDO GUNTHER
Ayudante clínica ginecológica universitaria. Cáncer, aplicaciones de Radium, 2 a 4. Avenida España 696. Teléfono 253, Parque.

DOCTOR GIANELLI
ESTUDIOS EUROPA
SIFILIS PIEL VIAS URINARIAS
21 de MAYO 562
CONSULTA de 2 a 6

Dr. R. GLEISNER V.
Consultas de 4 a 6. Medicina interna. Sífilis. Histopatología. Castro 26. Casilla 2664.

Dr. FELIX GROHNERT B.
Enfermedades de la piel, sífilis y venéreas
Luz ultra-violeta, radioterapia. De 3 a 5. Ejército 391.

Dr. VICTOR M. GACITUA
Partos. Enfermedades de señoras. Trasladóse: Merced 312. 2 a 4. Teléfono 976

Dr. GREENE
Estudios Europa, Cirugía y ginecología. San Martín 509. 2 a 4. Teléfono 2860.

Dr. GARCIA COLLAO
Estudios Europa. Ojos, oídos, nariz y garganta. San Antonio 148. De 4 a 6

Dr. ENRIQUE GONZALEZ H.
Estudios Europa. Especialmente estómago, intestinos, hígado, diabetes, obesidad, reumatismo. Ejército 344. De 1 a 2.30.

Dra. ANDREA GONZALEZ NOLLE
Estudios Europa. Especialidad señoras, niños. Huérfanos 1893. Consultas, Riquelme 817. De 3 a 5.

Dr. ANIBAL GREZ
Oídos nariz, garganta. De 1.30 a 3.30. Merced 324. Teléfono 3555.

Dr. GUSTAVO GIRON L.
Cirugía y ginecología. Brasil 82 Teléfono 3126. De 2 a 3.

A. ICAZA BARROS
Médico-Cirujano
Santo Domingo 739. Teléfono 2803.

Dr. ALEJANDRO INFANTE
Médico Jefe Policlínico niños Hospital Salvador. 2 a 6. Delicias 263.

AGUSTIN INOSTROZA
Cirugía general, especialmente de niños, sífilis. De 4 a 6. Puente 583.

Dr. ROBERTO JARAMILLO
Ejército 707. Teléfono 142 Parque

Dr. JOHOW
Estudios Europa. Cirugía y ortopedia. Adultos, niños. 3—4 Santo Domingo 1523.

Dr. ALBERTO KORNER ANDWANTER
Estudios en Estados Unidos. Cirugía, ortopedia. Consultas: 10—12 de la mañana. Santo Domingo 614.

INSTITUTO RADIOLOGICO
Radioscopía, radiografía, radioterapia, aplicaciones radium.

Dr. ADOLFO KAPLAN
Estudios Estados Unidos y Europa. Compañía 1229.

Dr. TEODORO LEIBLE
Enfermedades nerviosas. Medicina interna. Aplicaciones eléctricas. Lunes, Miércoles, Viernes 5—6: Martes, Jueves, Sábado 2 a 4. Olivos 794.

Dr. H. LEA PLAZA
Estudios en Europa. Compañía N.o 2115. De 2 a 5. Teléfono N.o 3880.

Dr. LABRA LETELIER
Nariz, garganta, oído. Consultas: de 1 a 5. Compañía 1361.

Dr. ARMANDO LEON I.
Cirujano. Compañía 1909. Martes, Jueves, Sábado. 1 a 3. Teléfono 3846

Dr. LOIS
San Pablo 1236. Medicina general. Vías urinarias, sífilis. De 1 a 4.

Dr. LAVAL
Medicina interna. Amunátegui 31. De 1 a 3. Domicilio: Cochrane 346.

Dr. MEZA OLVA
Estudios Europa. Medicina interna. Sífilis. 4 a 6. Dieciocho 263, teléfono N.o 1769. Domicilio: Vicuña Mackenna 955. Teléfono 9. Santa Elena.

Dr. G. MORAGA FUENZALIDA
Regresó Europa. Enfermedades niños. Cochrane 118. Teléfono 2804. De 2 a 3.

Dr. MOORE FUENZALIDA
Enfermedades señora. Cirujano residente Hospital San Borja. 1.30 a 3.30. Vergara N.o 155. Teléfono N.o 3074.

Dr. MORALES VILLABLANCA
Trasladóse, Monjitas 559. Teléfono N.o 3823. De 3 a 6.

Dr. MUÑOZ VALENZUELA
Médico residente Hosp. Niños
Enfermedades niños. Matucana 203. 2 a 5 Teléfono 158.

Dra. CORA MAYERS
Médico-Cirujano
Regresó de Estados Unidos. Especialista en niños. Luz ultra violeta. Ahumada 49. Teléfono 711.

Dr. ERNESTO MOLINA C.
Serrano 63
Cirugía general. Regresó de Europa. Consultas de 4.30 a 6 P. M.

Dr. JUAN MARIN R.
Cirugía general. Enfermedades niños. Delicias 1164. De 2 a 4.30. Domicilio: San Diego 1849.

Dr. MORALES BELTRAMI
Medicina general. Especialmente niños. Catedral 2257. De 1 a 2.

Dr. MALBRAN
Enfermedades mentales y nerviosas De 2 a 4. San Antonio 584.

Dr. MANUEL MORENO
Medicina general, particularmente: riñón, estómago, intestino. Tratamiento especial, tuberculosis pulmonar. Estudios Europa. San Francisco 151. De 2.30 a 4.30.

Dr. JUAN MONTENEGRO M.
Enfermedades de niños. Compañía N.o 1770. Teléfono 2120. De 3 a 4.

Dr. OSCAR MELENDEZ
Medicina interna, sífilis 21 de Mayo N.o 578. De 2 a 5. Domicilio: Sazié N.o 2007. Teléfono 2246

Dr. H. NUÑEZ ZAMORA
Martes, Jueves y Sábado, 2—6. Matucana 330. Teléfono 291. Estación.

Dr. LUIS OPAZO F.
Jefe Policlínica Niños. Universidad Chile. Compañía 3007. Teléfono 48. Estación.

Dr. OHLERICH
Titulado Alemania y Chile. Medicina interna. Enfermedades niños. Teléfono 332. Catedral 1488. De 2 a 4.

Dr. ORREGO PUELMA
Médico Hospital San Juan de Dios. De 1 30 a 2.30. Agustinas. 1314. Teléfono 1217.

Dr. PAREDES F.
Amunátegui 33. Especialmente enfermedades señoras. Ginecología. cirugía, 2 a 4

Dr. A. CUSTODIO POBLETE
Medicina interna y niños. Recoleta 65. De 1 1|2 a 2 1|2. Teléfono N.o 4365.

Dr. PANTOJA
Corazón, pulmón, estómago, sífilis. Delicias 1276, de 2 a 4. Teléfono 3747. Santo Domingo 1036, 6 a 8. Teléfono N.o 574.

Dr. MARCIAL PARADA
Oídos, nariz, garganta. De 2 a 5. Santo Domingo 831. Teléfono 1859.

Dr. DAVID PULIDO I.
Enfermedades niños. Santo Domingo N.o 1790. Teléfono 2153 De 1 a 4.

Dr. PRUNES
Estudios Europa, Jefe Clínica, piel, sífilis, venéreas. Merced 490. Casilla 2896.

Dr. OSCAR PERALTA
Medicina general, señoras, 3 a 4.30. Prat 672. Teléfono 194. Matadero.

Dr. PATIÑO MAC-IVER
Medicina interna. Enfermedades niños. Libertad 448; de 3 a 4. Teléfono 1636.

Dr. ALBERTO PANATT
Médico Jefe Policlínico. Profesor García Guerrero. Pulmón, corazón estómago, hígado, Rayos X. Teléfono 211. Huérfanos 1819. De 2 a 4.

Dr. ALBERTO RAHAUSEN
Cirugía general. Carmen 47. De 2-4. Teléfono 3022.

Dr. AQUILES RIVEROS
Graduado en Bruselas. Partos, señoras. Medicina general. Consultas en
SU SANATORIO
Avenida Matta 586. Pensionado para partos, operaciones, medicina, aislamiento y curación nervios, morfinómanos. Teléfono 97. Matadero

ADOLFO RECCIUS
Médico cirujano. Cirugía general. De 3 a 4. Hospital San Vicente.

Prof. ALEJANDRO DEL RIO
Enfermedades de oídos, nariz y garganta, 19 Miraflores. Consultas: a hora fija diariamente (salvo los Sábados), 3 a 5.

Dr. JOEL RODRIGUEZ P.
Estudios Europa. Medicina interna. Especialidad, estómago, intestinos. Rayos X. De 2 a 4, Amunátegui 59. Teléfono 2810.

Dr. CESAR RODRIGUEZ LEON
Medicina interna general, adultos y niños. Catedral 2607.

Dr. DEL RIO GUNDIAN
Medicina interna. De 3 a 5. Trasladóse Santo Domingo 2067. Teléfono 4833.

INSTITUTO SANITAS
Agustinas 1955
Laboratorio, auto-vacunas, radioscopías, terapia de radium y de Rayos X. Luz ultra-violeta. aplicaciones eléctricas, instalaciones de radium, baños de ácido carbónico, diatermia.

Dr. SCROGGIE
Especialidad enfermedades de niños, Jefe de la clínica de niños, Universidad de Chile. Consultas de 2 a 4 de la tarde. Rosas 1157.

Dr. SANTANDER
Estudios en Europa. Medicina interna, especialmente estómago e intestinos. Rayos X. Alameda 2131. De 2 a 5.

Prof Dr. SOTO PARADA
Laboratorio clínico. Moneda 1035. De 3 a 6.

Dr. CRISTOBAL SAENZ
Estudios Europa. Afecciones médico quirúrgicas de abdomen. Especialmente estómago, sífilis. Rayos X. De 3 a 4. Agustinas 1889. Teléfono 3098.

Dr. CARLOS SEAMAN
Médico cirujano. Consultas: 1.30 a 4. Trasladóse: Delicias 225.

Dr. STOLTING
Oculista. Médico recibido Alemania y Chile. Compañía 1392. De 3 a 6.

Dr. MARCO A. SEPULVEDA
Laboratorio: Bandera 736. Teléfono N.o 233. Exámenes completos sangre, orina, esputos, etc., cultivos autovacunas. Abierto a toda hora.

O. SCHWARZENBERG TH.
Médico-cirujano. Enfermedades de niños. 2 a 3. Santo Domingo número 1523.

Dr. HELLMUTH SIEVERS W.
Médico cirujano. Domicilio: Molina 672. San Antonio 275. De 2 a 3 1|2.

Dr. TORRES TORRES
Jefe Clínica Prof. Korner. Enfermedades internas y cirugía. Catedral 1269. De 2 a 5.

Dr. VEGA MACHER
Exclusivamente pulmón. Nataniel 109. De 2 a 3.30. Lunes, Miércoles y Viernes.

Dr. VIVES BRAVO
Enfermedades niños, Trasladóse a Delicias 335. Teléfono 2895.

Dr. G. E. VIDAL S.
Delicias 2696. Teléfono 245. Estación. Consultas: 5 a 6.

Dr. J. M. VERGARA KELLER
Regresó de Europa. Partos, ginecología. Agustinas 823. De 3 a 4. Teléfono 2355.

Dr. ANGEL VIDAL OLTRA
De 1 a 3 Catedral 1403. Teléfono 2006.

Dr. RAUL VENTURA JUNGA
Médico residente Hospital Salvador. Medicina general Esp. sistema cardio-vascular. Monjitas 559. 4.30 a 6. Teléfono 3828 y 395.

Dr. VILLAGRA
Estudios Europa. Unicamente pulmón, Rayos X, 2-6. Dieciocho 437-A. Teléfono 131 (Parque).

Dr. JAIME VIDAL OLTRA
Ex-director Sanatorio San José para tuberculosis, pulmón, corazón, estómago. 3 a 5. Catedral 1433. Teléfono 2006.

Prof. Dr. VARGAS SALCEDO
Exclusivamente cirugía. Trasladóse: Compañía 2499. Teléfono 1060. Martes Jueves, Sábados. 2 a 5.

Dr. VICUÑA HERBOSO
Jefe clínica servicio prof. García Guerrero. Hospital San Vicente. Medicina interna especialmente enfermedades del corazón. Martes, Jueves, Sábados. 2.30 a 4.30. Almirante Barroso 270. Teléfono número 1053.

Dr. YAÑEZ G.
Estudios Europa. Piel, sífilis, venéreas. Trasladóse: Delicias 865. De 4 a 6. Casilla 618.

Dr. WAUGH ALDUNATE
Estudios Europa. Especialmente enfermedades internas, Venéreas. Sífilis Reacción Wasserman. 3 a 4 Compañía 1853.

Dr. WEINSTEIN
Estudios Europa. Enfermedades de la piel, sífilis y venéreas. Radioterapia y luz ultra-violeta. Agustinas 1357. De 2 a 5.

Dr. WIREN
Oídos, nariz, garganta. Compañía número 1606 De 2 a 3.

DENTISTAS

Dr. CLODOMIRO CONTRERAS
San Antonio 451. Teléfono 3692. Horas: 9 a 11 y 3 a 6.

Dr. GALLARDO GONZALEZ
Estudios en Filadelfia. Consultas: diurnas y nocturnas. Echaurren 26. Regresó.

Dr. CERDA LOPEZ
Dentista. Especialista coronas y puentes. Riquelme 47. Teléfono 1642.

PEDRO MENDEZ
Estudios Estados Unidos Europa. Honorarios moderados. Huérfanos 782.

ROMAN RAVELLO
Dentista. Operaciones indoloras. Especialmente placas, puentes. Huérfanos 1616.

JUAN FERRARI C.
y M. VALDIVIESO MORALES
Dentistas. San Antonio 830.

ARMANDO MORA PINOCHET
Dentista. Trasladóse: Santa Rosa 673.

LAURA TH. DE GARATE
Rosas 2353, cerca Plaza Yungay, trabajos sólidos y rápidos, extracciones indoloras.

S LAZAR ROIJERS
Dentista
Lindas dentaduras, composturas y tapaduras, en horas. Alameda 2740. T. 412, Estación.

C. VALENCIA COURBIS
Ayudante Escuela Dentística. Operaciones indoloras. Teatinos 50.

WENCESLAO MUÑOZ L.
Dentista. Tratamientos rápidos. Extracción sin dolor. San Diego 448.

ALFREDO MUÑOZ LOBOS
Extracción sin dolor. Somnoforo. Puentes, placas. Tratamientos rápidos. Compañía 1852.

CLINICA DENTAL Dr. VALENZUELA BASTERRICA
Atendida por médico-cirujano y cuatro dentistas especialistas. Riquelme 47. Teléfono 1642.

VETERINARIOS

SCHMIDT HERMAN
Enfermedades animales en general. Llamados domicilios. San Antonio 457. Teléfono 3649. De 9 a 11 y 2 a 6.

ARQUITECTOS

OFICINA DE CONSTRUCCIONES
Económicas y de renta
E. LEOPOLDO NAVARRETE
Morandé 67. Teléfono 3189, Casilla N.o 380.

EDUARDO TASSO
Construcciones, transformaciones y reparaciones. Honorarios: 10 por ciento Huérfanos 1253.

MATRONAS

MATRONA ERAZO
Recibe pensionistas. Atiende a domicilio. Inyecciones Mujica 20, casi esquina Vicuña Mackenna a una cuadra 10 de Julio.

MATRONA GUINECOLOGISTA
atención privada, consultas gratis, enfermas pensionistas. Brasil [illegible] 20-Octubre.

MATERNIDAD PARTICULAR
Lucrecia Arce de Martínez, Matrona enfermera. Pensionistas partos, operaciones Ibáñez 324.

Mme. E. FRAGNAUD
Matrona francesa, trasladóse Avenida Matta 72 entre Vicuña Mackenna y Santa Elena.

SARA OSORIO DE GONZALEZ
Matrona Pensionado particular para partos y curaciones internas. Asistencia a domicilio. Trasladóse García Reyes 531.

PENSIONADO PARTICULAR
Mercedes Rojas matrona. San Diego 930. Recibo enfermas. Curaciones internas. Consultas a toda hora.

CLINICA PRIVADA DE OBSTETRICIA
Señora Reyes, matrona ginecologista. Establecimiento moderno atendido por dos cirujanos especialistas. Recibo enfermas de todas partes del país. Partos precios módicos. Consultas gratis. Esmeralda 636.

PENSIONADO DRA. [illegible]
Recibe enfermas de provincias, meses, días. Asistencia completa. Partos 50 pesos. Turnos permanentes. San Diego 57.

ANA G. VARGAS BARRERA
Partos. Recibo pensionistas. [illegible] Americana 627.

Recibo pensionistas. Partos desde 50 pesos Curaciones. Consultas gratis. San Diego 267.

CARMELA TORO G.
Partos. Asistencia toda hora recibo enfermas. Matucana 619.

MASAJISTAS

YOLANDA GOMEZ
Masajes faciales eléctricos, quitando desperfectos del rostro. Especialidad inyecciones intravenosas. San Antonio 830.

VARIOS

SYPHILS

Llegó remesa de las famosas inyecciones alemanas "CONTRA-LUSSIN" a base de ORO Hg., (Mercurio coloidal neutralizado). Según el Prof. Dr Wasserman, es lo mejor que hay en inyecciones. Especialmente indicado para casos desesperados, cuando no hacen efecto las demás inyecciones o cuando no se toleran. Torna negativa, toda reacción Wasserman, con 7 a 8 inyecciones. Jamás irrita las encías, ni riñones, ni intestinos.

AHUMADA 346

POMPAS FUNEBRES
"LA CONFIANZA"
Servicios completos a precios sin competencia.
62 — SAN ANTONIO — 62
(ENTRE MONEDA Y ALAMEDA). — TELEFONO INGLES 639.

POMPAS FUNEBRES
EMPRESA ZENTENO
ESTADO N.o 17
TELEFONO N.o 4275
DELICIAS N.o 2584
TELEFONO N.o 524
Abierto día y noche. Atendidas por
CARLOS ZENTENO LOYOLA

DEFUNCION
Ha fallecido nuestra querida madre, suegra y abuela, señora
Ana P. v. de Poyude
(Q. E. P. D.)
Rogamos a nuestras relaciones se sirvan acompañar sus restos hoy Miércoles 23, a las 4.30. El cortejo saldrá del Hospital San Borja (por Marcoleta), al Cementerio Católico.
DOMINGO PUSIC, JORGE LUSIC

Pompas Fúnebres
"La Humanitaria"
ABIERTO DIA Y NOCHE
SERVICIOS DESDE $ 30
Teléfono 244. Matadero
San Diego esquina Concepción

LUTOS
Encontrará usted el mejor surtido en plaza en el
MANTO ELEGANTE
PASAJE MATTE 23
Especialidad en tocas y sombreros de Crep-Georgette.
LA CASA NO TIENE SUCURSAL

DEFUNCION
Ha fallecido nuestro querido deudo, don
Diego Ruiz Duarte
Rogamos a nuestros amigos se sirvan asistir a unas honras que se oficiarán en la Gratitud Nacional, Delicias esquina San Miguel, hoy a las 10 A. M. y terminadas ellas acompañarnos a conducir sus restos al Cementerio General.
DIEGO 2.o RUIZ Y FAMILIA

DEFUNCION
Ha dejado de existir nuestra querida e inolvidable esposa y madre, señora
Blanca Jiménez de Aránguiz
Sus restos serán conducidos al Cementerio Católico, hoy Miércoles a las 10 A. M. El cortejo partirá de su casa habitación, Maruri 621.
ALFREDO ARANGUIZ Y FAMILIA

TINTORERIA
"LA SELECTA"
TIÑE EN NEGRO LUTO CUALQUIER CLASE DE ROPA:
TERNOS $ 14.
TRAJES SASTRE 12.
BATAS 10.
TEÑIDOS GARANTIDOS ENTREGABLES EN EL DIA
OFICINA:
SAN ANTONIO 102
ESQUINA MONEDA
TALLERES: ROSAS 2209

DEFUNCION
Ha fallecido nuestro padre, suegro y tío, coronel don
Manuel Rivera Cienfuegos
Sus restos serán sepultados en el Cementerio General, hoy a las 4 P. M. El cortejo saldrá de su casa habitación, Nataniel 237.
Jorge y Luis Rivera Ravest, Guillermo Silva Santiago, Fernando Medina L., Juan, Horacio y Carlos Manríquez Rivera y Luis Rivera Ríos

---

IN MEMORIAM
Mañana Jueves 24, primer aniversario de la muerte de mi esposo, don
Miguel A. Gómez
se dirá una misa, a las 8, en Santo Domingo, altar del Carmen.
BLANCA D. v. DE GOMEZ.

DEFUNCION
Ha dejado de existir el 19 del presente nuestro querido hermano y cuñado, señor
Eduardo Guzmán Cuevas
Sus restos fueron sepultados privadamente en el Cementerio General el 20 del presente.
ROSA ROGELIA GUZMAN DE A., ALBERTO ANDERSON GUZMAN

RESP.: L — N.o 7
Cito a ses.: de Off.: para hoy Miércoles 23 del presente, a las 6.45 P. M.
EL SEC.:

LOGIA N.o 10
Cítase a Ten.: de 1.r gr.: para el 23 del presente, a las 9 1|4 de la noche. Iniciación.
EL SECRETARIO.

CORTADOR SASTRE
Competente, necesitamos; buen sueldo.
Diríjase a:
MONEDA 723

VENDEDORES A COMISION
Necesito uno para Santiago y se prefiere al que tenga clientela de abarrotes, y otro que trabaje de Santiago a Puerto Montt. Informes de 1 a 2 P. M., en
MAPOCHO 3446

Véndese máquina para fabricar golillas
Interesados, tratar de 1 a 2 P. M.
MAPOCHO 3446

FERROCARRILES DEL ESTADO

RECEPCION DE SOBORNALES POR LA ESTACION MAPOCHO DESDE Y PARA LA RED CENTRAL NORTE

Desde esta fecha queda habilitada la estación Mapocho para el despacho y recepción de carga por sobornal desde y para las estaciones de la Red Central Norte.

EL JEFE DEL DEPARTAMENTO DE TRANSPORTE.

AVISO

PROPUESTAS PUBLICAS PARA PROVEER DE UNIFORMES Y TRAJES IMPERMEABLES AL PERSONAL DE LOS FERROCARRILES DEL ESTADO

Se piden propuestas cerradas para proveer de uniformes y trajes impermeables a los empleados de la Empresa.

Las propuestas se abrirán en la sala del Jefe del Departamento de Transporte, el Viernes 1.o de Agosto próximo, a las 15 horas.

Bases y antecedentes pueden consultarse en las oficinas del Departamento citado.

Santiago, Julio 1.o de 1924.

EL JEFE DEL DEPARTAMENTO DE TRANSPORTE.

(N.o [illegible]) SERVICIO DE TRENES ENTRE SANTIAGO Y VALPARAISO Y RAMALES

Desde el 24 del actual inclusive, se modificará el servicio de los trenes entre Santiago y Valparaíso y en los ramales de Llay-Llay a Los Andes y de San Felipe a Putaendo.

Correrán los trenes con los siguientes horarios:

DE SANTIAGO A VALPARAISO

Expreso N.o 2. Diario. Sale Mapocho 8.00. Llega Puerto 11.20. Combina diariamente con los ómnibus 51 y 52, a y de Los Andes.

Mixto equipajero N.o 112. Diario. Sale Mapocho 11.05. Llega Puerto 16.55.

Combina Martes y Sábados con los ómnibus 53-A y 54, a y de Los Andes.

Omnibus N.o 8. Diario. Sale Mapocho 12.55. Llega Puerto 18.00.

Combina excepto Martes y Sábados con los ómnibus 53 y 54, a y de Los Andes.

Expreso N.o 6. No corre Domingos. Sale Mapocho 16.30. Llega Puerto 19.45.

Combina Martes y Sábados con los ómnibus 55-A y 56-A, a y de Los Andes.

Expreso N.o 4. Diario. Sale Mapocho 20.00. Llega Puerto 23.20.

Combina excepto Martes y Sábados con los ómnibus 55 y 56, a y de Los Andes.

Omnibus N.o 28. Diario. Sale Mapocho 7.15. Llega Tiltil 8.22.

Mixto N.o 30. Diario Sale Mapocho 16.45. Llega Tiltil 18.10.

DE VALPARAISO A SANTIAGO

Expreso N.o 1. Diario. Sale Puerto 7.55. Llega Mapocho 11.20.

Combina diariamente con los ómnibus 55 y 52, a y de Los Andes.

Mixto, equipajero N.o 111. Diario. Sale Puerto 10.45. Llega Mapocho 16.55.

Combina Martes y Sábados con los ómnibus 53-A y 54-A, a y de Los Andes.

Omnibus N.o 7. Diario. Sale Puerto 12.45. Llega Mapocho 17.55.

Combina excepto Martes y Sábados con los ómnibus 53 y 54, a y de Los Andes.

Expreso N.o 5. No corre Domingos. Sale Puerto 16.20. Llega Mapocho 19.45.

Combina Martes y Sábados con los ómnibus 55-A y 56-A, a y de Los Andes.

Expreso N.o 3. Diario. Sale Puerto 19.55. Llega Mapocho 23.20

Combina excepto Martes y Sábados con los ómnibus 55 y 56, a y de Los Andes.

Omnibus N.o 27. Diario. Sale Tiltil 19.10. Llega Mapocho 20.20.

Mixto N.o 29. Diario. Sale Tiltil 8.40. Llega Mapocho 10.10.

DE LLAY-LLAY A LOS ANDES

Omnibus N.o 51. Diario. Sale Llay-Llay 9.50. Llega Los Andes 11.20.

Combina diariamente con el mixto 61 a Putaendo.

Omnibus N.o 53-A. Martes y Sábados. Sale Llay-Llay 14.05. Llega Los Andes 15.52.

Combina con los mixtos 63-A y 62, a y de Putaendo.

Omnibus N.o 53, excepto Martes y Sábados. Sale Llay-Llay 15.35. Llega Los Andes 17.22.

Combina con el mixto 63 a Putaendo.

Omnibus 55-A. Martes y Sábados. Sale Llay-Llay 18.10. Llega Los Andes 19.53.

Combina con el mixto 64 a Putaendo.

Omnibus 55, excepto Martes y Sábados. Sale Llay-Llay 21.50. Llega Los Andes 23.28.

DE LOS ANDES A LLAY-LLAY

Omnibus 52. Diario. Sale Los Andes 8.10. Llega Llay-Llay 9.25.

Omnibus 54-A. Martes y Sábados. Sale Los Andes 12.35. Llega Llay-Llay 13.41.

Combina con el mixto 62-A de Putaendo.

Omnibus 54, excepto Martes y Sábados. Sale Los Andes 14.00. Llega Llay-Llay 15.16.

Combina con el mixto 62 de Putaendo.

Omnibus 56-A. Martes y Sábados. Sale Los Andes 16.35. Llega Llay-Llay 17.50.

Combina con el mixto 63 a Putaendo.

Omnibus 56, excepto Martes y Sábados. Sale Los Andes 20.10. Llega Llay-Llay 21.25.

Combina con el mixto 64 de Putaendo.

DE SAN FELIPE A PUTAENDO

Mixto 61. Diario. Sale San Felipe 11.05. Llega Putaendo 11.45.

Mixto 63-A. Martes y Sábados. Sale San Felipe 15.35. Llega Putaendo 16.15.

Mixto 63. No corre Martes y Sábados. Sale San Felipe 17.05. Llega Putaendo 17.45.

DE PUTAENDO A SAN FELIPE

Mixto 62-A. Martes y Sábados. Sale Putaendo 11.55. Llega San Felipe 12.35.

Mixto 62. No corre Martes y Sábados. Sale Putaendo 13.30. Llega San Felipe 14.10.

Mixto 64-A. Martes y Sábados. Sale Putaendo 18.30. Llega San Felipe 19.10.

Mixto 64. No corre Martes y Sábados. Sale Putaendo 19.30. Llega San Felipe 20.03.

Los trenes N.os 3 y 4, 5 y 6, no se detienen en Tiltil.

Más datos dará la Oficina de Informaciones de la Empresa, Huérfanos 1153, Oficina 7.

EL JEFE DEL DEPARTAMENTO DE TRANSPORTE.

LA NACION
Santiago, Julio 23 de 1924

PROYECTOS MILITARES

Por circunstancias e incidencias diversas, pero con un resultado negativo uniforme, el proyecto de ley de aumento de 25 por ciento en los sueldos del Ejército no ha alcanzado todavía la aprobación de la Cámara de Diputados.

No es probable ya que la obtenga. El espíritu de reducción de gastos que vigorosamente exterioriza el nuevo Gabinete, hace pensar que así ocurrirá, aún cuando sería grato alentar la esperanza de que la revisión de recursos y gastos que el señor Ministro de Hacienda va a emprender deje una cuota para satisfacer esta justa aspiración.

Mientras esto puede realizarse, precisa ir en busca de un resultado análogamente justiciero al que persigue el proyecto de aumento de sueldos del Ejército, sin recargar en esa proporción los gastos del Erario. Providencialmente, en el caso actual, ese camino está a la vista, llano, accesible: con la atrayente circunstancia de que junto con obtener ese objetivo se llenarían las justas aspiraciones de la mayoría de los miembros de la institución militar, introduciendo al propio tiempo una reforma orgánica que significaría un positivo progreso para el Ejército.

Este recurso está contemplado en un proyecto que se halla sometido como el anteriormente citado a la consideración del Congreso, y que puede y debería ser completado con otras reformas de fondo en la legislación que actualmente rige el funcionamiento del Ejército: nos referimos a la reforma de la Ley de Ascensos, la de Planta y la de Retiro de la institución.

Se trata de atender a apremiantes necesidades del personal de jefes y oficiales del Ejército, pero al mismo tiempo de mantener la eficiencia técnica de la institución, reteniendo en las filas, con la expectativa de un porvenir exento de inquietudes, a los elementos jóvenes más competentes, de más moderna instrucción y cultura militar, y que en la actualidad están anhelosos de abandonar las filas, porque saben que en las presentes condiciones del Escalafón, cerrado por la congestión de personal el acceso a los puestos superiores, permanecer en el Ejército equivale para muchos a un verdadero atentado contra el futuro bienestar propio y de sus familias.

Una circunstancia singularmente auspiciosa se ha producido recientemente, con respecto a esta orientación de las medidas que se discuten en busca de una solución del problema militar. Ha asumido la cartera de Guerra y Marina un distinguido ex-oficial, el señor Gaspar Mora, no hace mucho egresado de las filas, en las que gozó siempre del prestigio inherente a las cualidades de laboriosidad, espíritu de progreso y aplicación al estudio que caracterizan a la moderna oficialidad de nuestro Ejército. El señor Mora conoce profundamente esta materia, y las declaraciones que ha hecho a "La Nación" y se insertan en otra página de esta misma edición, indican que sabrá orientar la solución del problema dentro de los procedimientos que mejor respondan a ese doble objetivo a que nos referíamos: la mejoría en la situación financiera de los oficiales y la conservación de los mejores elementos, por medio de una selección natural bien metodizada, para el mejor servicio y mayor eficiencia de la institución.

Tanto la ley de Ascensos, como la de Planta, reformada en 1911, y como la de Retiro, adolecen de defectos que se conciertan para cerrar la carrera a la oficialidad joven y a la más meritoria. La ley de Ascensos impone a los oficiales una lenta trayectoria, en que no se contempla sino por excepción rarísima el estímulo del mérito: la de Planta, al crear un número desproporcionado de plazas de tenientes y capitanes, acentúa aquella deficiencia, imposibilitando el acceso a los cargos superiores; y la de Retiro hace lo demás, permitiendo la permanencia en las filas, inmovilizados durante años y años en los puestos máximos del Escalafón, a jefes seguramente inhabilitados, por su edad para rendir a la institución y al país un servicio eficiente.

No es muy diversa la situación en que a este mismo respecto se encuentra la oficialidad de la Armada. Hemos de ocuparnos detalladamente de ella y no dejaremos de allegar nuestro concurso a la tarea que el nuevo Ministro se propone emprender y que encarna una justa comprensión del interés y bienestar de las instituciones armadas.

MI CONTESTACION AL SEÑOR ISMAEL EDWARDS MATTE

En la sesión ordinaria de la Cámara de Diputados de fecha 18 de Julio último el señor Ismael Edwards Matte, explicando su oposición al proyecto que aumenta en un 2 por ciento el impuesto a los Hipódromos, para contribuir con su producto al fomento de la Cultura Física, este diputado pidió que se retirara el proyecto de la Tabla de fácil despacho. Explica: "o los motivos de su resolución añadió que lo hacía porque actualmente el deporte estaba entregado a personas "que entienden tanto de deportes como yo de chino". "En efecto, si bien es cierto que en la Comisión Directiva de los deportes figuran algunas personas competentes en la materia y aptos para el cargo; hay otras que como el doctor Carlos Fernández Peña no tienen el tino y la discreción que se requiere y sólo contribuyen a dividir y a introducir perturbaciones funestas en la marcha del deporte.

Aúnque la Honorable Cámara le aplicó la clausura al debate, por haberse ocupado de un asunto extraño a la discusión pendiente, es conveniente contestar las apreciaciones injustas de este diputado.

Fuí nombrado miembro de la Comisión Nacional de Educación Física, por elección unánime del Consejo de Instrucción Pública. Esta corporación estimó que, mi título de médico, me capacitaba para llenar a ciencia y a conciencia mi misión, ya que la educación física y el fomento de los deportes guardan estrechísima relación con los ramos básicos de la profesión que he seguido. Por otra parte, el Consejo de Instrucción Pública, acordó, por unanimidad, en una de sus últimas sesiones, un voto de aplauso a su representante ante la Comisión Nacional de Educación Física por la labor efectuada en esta institución.

También debo recordar que había batallado durante 7 años por obtener la organización científica de los deportes en el país, que, como se sabe, había tropezado con la montaña inmensa de los deleznables e inmorales intereses creados que ha dado a conocer en todas sus fases la prensa nacional, cuando publicó el informe técnico de la Dirección General de Impuestos Internos.

Yo me admiro, al ver, que pueda más, en la conciencia del diputado fiscalizador por excelencia, el odio personal, que el sentimiento de lealtad y de justicia que nos debemos guardar como compatriotas y caballeros, todos los hombres honrados de este país cualquiera que sean nuestras ideas políticas.

Me explico este proceso por esta enfermedad mental que yo llamo "micromanía" y que consiste en hacer aparecer chicas, las cosas grandes y grandes las cosas chicas.

Le pido, pues, al señor Ismael Edwards Matte, que dando un nuevo ejemplo cívico, venga a fiscalizar y a imponerse al seno de la Comisión Nacional de la labor de esta institución, para que se convenza que es profundamente pernicioso su ataque a la única autoridad que existe en materia deportiva y que merece por su labor altruista y honrada el respeto y la consideración de todos los chilenos y no el cargo injusto "de estar dividiendo el deporte".

Creo haber explicado la relación que hay entre los conocimientos de mi profesión y el fomento científico de los deportes; ahora yo quiero que el señor Ismael Edwards Matte, me explique la relación que hay entre el título de arquitecto de que hace uso sin tenerlo y su título de Presidente de la Asociación Amateurs de Box de Chile. A mi juicio, no sólo no hay relación sino que hay incompatibilidad porque como todos saben, en Inglaterra, no se permite a los políticos intromisión en los manejos de los deportes, porque es muy difícil que en general, éstos dejen de hacer política.

En cuanto a mi falta de tino y discreción, las actas, la Memoria de la Comisión Nacional, las publicaciones de la prensa, atestiguan no sólo el tino, sino la paciencia infinita de que hemos dado ejemplo los miembros de la Comisión Nacional de Educación Física, para soportar los vejámenes, los insultos que provocaban en el seno de la institución, los deleznables intereses creados de los cuales con absoluta falta de patriotismo, se hace eco el señor diputado.

Lo invito, patrióticamente a ascender del plano inferior de la pequeña fiscalización a combatir los grandes intereses creados que están socavando los cimientos de nuestra nacionalidad a vista y paciencia de los que debieran combatirlos, sino estuvieran dominados por un espíritu pequeño que los hace olvidar el verdadero interés nacional.

Dr. CARLOS FERNANDEZ PEÑA

ALQUILO

REPUBLICA. — Bajos. A un paso de Delicias.—Consta de 4 dormitorios, pieza de baño, hall, salón, comedor, 2 patios, piezas de servidumbre. Entrada para el servicio, dependencias. Luz eléctrica y gas. Canon: $ 700.

SAN IGNACIO. — Muy próximo a Delicias.—Buenos altos.—Consta de 5 dormitorios, con dos piezas de toilette anexas, hall, escritorio, salón, comedor, dos piezas de servidumbre, pieza de baño, servicio, dependencias. Luz eléctrica y gas. Canon: $ 850.

EJERCITO.—Bajos, recién construídos. Muy asoleados. —Consta de 5 dormitorios, con 2 piezas de toilette instaladas anexas, comedor, escritorio, hall, patio, 2 piezas de servidumbre, subterráneo, dependencias. Jardín, Garage, pesebreras. Luz eléctrica y gas. Canon: $ 1.000.

Carlos Ossandón B.
168—BANDERA—168
Teléfono 1080
Horas de Oficina: de 9 a 12 y de 2 a 5 P. M.

Viña San Pedro
(J. G. Correa Albano)
EL MEJOR VINO

LINDA RESIDENCIA EN CALLE AMUNATEGUI
(AL LADO DELICIAS)
Orden nueva exclusiva.

Tenemos orden de vender regia casa residencia de dos pisos, moderna muy buena construcción. Consta de hall, salón, escritorio, comedor, repostero, dependencias, dos patios y 5 dormitorios, 2 piezas toilette. Toda la casa con calefacción, piezas decoradas y con parquet. Deuda Caja: $ 70,000.

PRECIO: $ 190,000
FACILIDADES DE PAGO, MAS DETALLES EN
1125 – AGUSTINAS – 1125
Luis Silva Cortés y Cía.

LA RESPUESTA DE PRIMO DE RIVERA A LOS INTELECTUALES

por JOAQUIN EDWARDS BELLO

Los más respetables intelectuales españoles, cuya obra el General Primo de Rivera no conoce seguramente, han recibido de este Director militar una respuesta despreciativa y violenta.

Los pensadores españoles forman en España una isla, se ven obligados a escribir, casi podría decirse que para ellos mismos, porque les rodea un espeso hielo de indiferencia. La insensibilidad para los trabajadores del espíritu es tan grande en España que muchos de ellos laboran exclusivamente para el extranjero. El noventa por ciento de la obra de los intelectuales españoles se vende en América; casi todas las gigantescas empresas editoriales resultan desproporcionadas si consideramos el escaso interés que hay en España por los libros. Estas editoriales, como los escritores trabajan para el extranjero. La cena celebrada en el palacio real con asistencia de José Ortega y Gasset, a la cual fué también invitado Azorín, puede considerarse como una cena histórica. El contrato de clases de filosofía al mismo Ortega y Gasset por el duque de Alba fué asímismo un acontecimiento.

Seguramente Pío Baroja, que tiene tanto desprecio por el Continente Estúpido, y por las colonias españolas de América, como lo dice muy explícitamente en la obra "Juventud y Egolatría", no sabe cuánto se le lee y se le admira.

Precisamente, yo creo que del Continente Estúpido puede salir la renovación española, basada en esos libros de Pío Baroja, de Unamuno, Noel, Blasco Ibáñez, Araquistain, José Ortega y Gasset, Marcelino Domingo, y tantos otros que aquí queremos bien y que allá caen en el vacío.

Porque España, lo dijo el mismo Ortega y Gasset, no siente ahora otros ídolos que los de la arena. Joaquín Costa escribió **España sin pulso;** Ortega y Gasset escribió **España invertebrada.**

El escritor amigo Andrés González Blanco, muy al corriente de la vida portuguesa, me decía cómo le admiraba la sensibilidad, el espíritu cívico del pueblo portugués, que él comparaba a la insensibilidad política del pueblo español. En Portugal los versos de Guerra Junqueiro, la prosa de Eca de Queiroz y los artículos de la prensa llevaron a la república. En cambio, en España, donde se usó siempre el lenguaje más violento del mundo, no pasó nunca nada... ¡Qué prosa más cáustica que la de Unamuno! ¡Qué discursos más demoledores que esos pronunciados por Indalecio Prieto en la Cámara a raíz de la entrega de los prisioneros, bajo la bandera del Rif!

Sepa el señor Baroja que esa prosa estridente, y la suya en lugar favorito, es la que lee gran parte de la colonia española de Buenos Aires, Cuba, y también una pequeña **élite** en Chile. Sepa que esa es la prosa con que nos alimentamos todos los espíritus libres de América, los que rompimos el molde del hidalgo, la leona, las lanzas, y todo ese hueco lirismo oficial tradicional. La instrucción obligatoria en nuestro Continente Estúpido hace que aquí haya más público lector que en España; pero, principalmente, hace que nuestra sensibilidad crezca en tal forma que llegamos a sentir el problema español como un problema propio. Aquí decimos **madre patria;** en Brasil llaman a Portugal **nación hermana,** lo cual es mucho más familiar e íntimo. Blasco Ibáñez decía: "Ustedes nos llaman **la madre,** por no decir la **abuela chocha...**"

América se ha nutrido intelectualmente con los grandes maestros españoles, que muchas veces no han encontrado en la metrópoli, no ya el éxito, sino aún el respeto debido. ¿Por qué nos llama Pío Baroja, una y otra vez el Continente Estúpido? Es una frase pensada, meditada, repetida. No se diga que así piensa por haber conocido americanos pintorescos, puesto que cita adrede grandes pensadores de todas las épocas, que parece conocer a fondo: Entre otros a Sarmiento e Ingenieros "¡Qué oleada de chabacanería nos ha venido de América!" exclama. Pío Baroja, como Benavente, son grandes escritores, pero en la política no acertaron ni acertarán ya nunca. Recordemos su actitud durante la guerra.

Ahora Primo de Rivera, como el Duque de Alba en Flandes, usa la **maniére forte,** la manera española de los tiempos de Flandes, y pone el pie encima de la intelectualidad española. No quiere pedir consejo a nadie, ni le interesa el clamor del mundo entero. La **élite** francesa y lo más escogido de nuestra América, protestan.

A él no le importa: quiere la España solitaria, fuera de las fuerzas universales: cierra el Ateneo y expulsa a Unamuno. A la protesta de los estudiantes y escritores chilenos responde un corresponsal de diario madrileño en Chile, diciendo que nosotros los hermanos de los españoles, o hijos de la **madre patria,** no tenemos rodecho a inmiscuirnos en los negocios del señor Primo de Rivera. ¡Qué le dejen hacer y menear la cosa como le dé la gana! ¡Que expulse y ponga el candado a nuestros maestros! Quiere que sin una protesta, dejemos cortar de un sablazo la vida espiritual de la Península, el único cordón umbilical que nos une con la madre.

Pero nosotros gritaremos a voz en cuello: ¡No puede ser! Queremos la libertad del pueblo español, representado para nosotros por los artistas, los pensadores, los estadistas, los periodistas. Esa es la España que nos mira y nos quiere, mal que pese al misógino Pío Baroja.

La última noticia de España es bien explícita y hace luz sobre esa tragedia que nos conmueve hasta en las más recónditas fibras. Cuatrocientos intelectuales de primera fila, entre ellos José Ortega y Gasset y Gómez de Baquero aparte de los académicos y profesores, dirigieron una nota respetuosa al Director Militar, y éste respondió enfáticamente que **ni por el número, ni por la calidad merecían un minuto de atención de su parte.**

Esto es matonismo puro, y no masculinidad, en ninguna forma. La dignidad del hombre es otra cosa. Esa masculinidad, que hizo sonreir a Unamuno, llama bizantinismo al clamor de cuatrocientos pensadores, escritores, académicos, profesores y rectores de Universidades.

El general Primo de Rivera obra con los intelectuales españoles con una violencia y desprecio que recuerda los tiempos del duque de Alba en los Países Bajos. Existe una manera española de avasallar e imperar **con masculinidad,** que es la clave de la pérdida de las colonias y de los desastres de Africa. Lo mismo el duque de Alba, que Maura, Weyler, Fernández Silvestre, Martínez Anido, y ahora el general Primo de Rivera son intolerantes y más déspotas que los zares.

El duque de Alba, general representativo de la intolerancia y la brutalidad, puso las provincias flamencas a sangre y fuego, fuera de toda ley o sentimiento de humanidad. Instituyó un tribunal terrible, titulado **Consejo de los desórdenes,** pero que el pueblo llamó: **Consejo de sangre;** durante su imperio la población de los Países Bajos disminuyó en la mitad, por muerte y emigración. El patíbulo, la hoguera, las celdas fueron sus instrumentos favoritos.

La Inquisición funcionó con plenos poderes. En esa orgía de sangre e inconsciencia, fuera de la piedad cristiana, cayeron nobles, sabios, plebeyos, industriales, gente de todas las clases sociales. En una plaza pública hizo levantarse una estatua que le representaba aplastando a un flamenco. Será por eso que la Municipalidad de Bruselas levantó un monumento a Ferrer.

No cabe duda de que el Estado español es solitario, soberbio, y quiere hacer de España una nación solitaria, substrayéndola a los afectos del mundo. Porque al fin, si existe una tela que une los pueblos invisiblemente, por encima de los postes fronterizos y los pleitos políticos, es el arte, el pensamiento. Así Toledo rindió un homenaje a Maurice Barrés, uno de los descubridores del secreto artístico de esa ciudad milenaria. En esa fiesta se dió la mano la intelectualidad francesa y española, independientemente del Estado.

España quiere renovarse, se nota en todos los órdenes de su vida un ansia de cambio, y la característica de esta ansia es la fraternidad humana. España quiere vivir en sociedad.

Antaño, por esa condición de solitaria, los americanos llevaron novedades de París a España; caso que ahora, después de la guerra, sería imposible por la creciente fraternidad del arte franco-español. Los americanos enseñaron en España a buscar la consagración de París. Hoy día se nota una avalancha de la intelectualidad española hacia Francia. Pero el Estado permanece fiero, personal, indiferente al clamor del mundo, a las evoluciones sociales. España pretende conservarse como una protesta contra la civilización occidental. La política de arrasar llevó a la tragedia de Santiago de Cuba y de Annual.

Yo viví en España y muchas veces no supe allá si era chileno o español: me sumí en esa vida intensa y agradable hasta confundirme y por eso siento el problema español como verdadero hermano o compañero.

J. E. B.

Cortador sastre

extranjero, joven habiendo trabajado con buenas firmas en Londres y Santiago, acepta proposiciones para casa de primer orden. Escribir a "CORTADOR"
INES DE AGUILERA 1179

LA VENTA DE FLORES DE HOY

Las calles de la ciudad se verán hoy recorridas por comisiones de jovencitas de nuestra sociedad que se acercarán a usted a ofrecerle una flor; ellas serán interesadas al hacerle este ofrecimiento y usted seguramente sabrá poner precio a aquella flor; sabrá avaluar el simpático gesto de la jovencita y habrá de comprender el beneficio que puede aportar a la institución que ha recurrido a este medio para seguir haciendo el bien a nuestras clases trabajadoras desde los centros de instrucción y desde el Policlínico en donde nuestras damas por sus propias manos alivian el dolor físico de nuestros obreros y de sus familias.

Pocas veces será más justificada una colecta que en esta oportunidad. Ella será a beneficio de una institución que ha hecho una larga obra de bien social, apartando a nuestra clase trabajadora de los vicios y que fuera de aliviarla moralmente ha contribuido con sentimientos dignos de nuestra mujer a salvarla del sufrimiento físico.

Los centros obreros de instrucción, son mantenidos por nuestras damas y como decimos no sólo aportan a ellos la ayuda de dinero sino que personalmente atienden los policlínicos y difunden la cultura y las buenas enseñanzas.

Muchos miles de obreros han encontrado toda clase de alivio en esta institución que tiene la gran condición de ser una creación femenina, cuyas miras de protección a nuestros obreros redundan directamente en bien de nuestro país.

La simpática idea de la venta de flores hará así aún más gustosa la donación suya. La institución necesita la ayuda de todos y ésta le será pedida hoy con una fresca sonrisa y por unas manos delicadas que le ofrecerán en cambio una flor...

M.

LA TOS

Por más violenta que sea, se cura con

PULMONAL LEROY

En todas las boticas

Laboratorios Recalcine

COMPRO FUNDO
AL PONIENTE DE SANTIAGO
EN MAIPU O MARRUECOS
DE 400 CUADRAS REGADAS
De valor hasta $ 2.000,000
PAGO AL CONTADO
NEGOCIO BIEN RAPIDO Y SEGURO
ALEJANDRO GREENE CRUZAT
Sección Fundos
ALEJANDRO GREENE VALVERDE
TEATINOS 86. — CASILLA 3722

DON VICTOR M. MORA ARENAS

Acaba de fallecer en Chillán, a los setenta y tres años de edad, el señor Víctor Manuel Mora Arenas, distinguido abogado que desempeñaba desde hacía más de treinta años el cargo de Promotor Fiscal del Departamento.

El señor Mora Arenas era oriundo de Cobquecura, provincia de Maule, y se había radicado en Chillán desde el año 1872, en que recibió su título de abogado. Profesional de vasta cultura y amplio espíritu público, logró vincular su nombre a cuanta obra de progreso material o intelectual se emprendiera en los últimos cincuenta años de vida de esa próspera región.

Fundador del Cuerpo de Bomberos, institución que lo contó durante varios períodos como su Superintendente, miembro de cuanta institución representara en Chillán un beneficio social, jefe de un hogar respetabilísimo, funcionario público de relevantes condiciones, el desaparecimiento del señor Mora Arenas ha debido producir en la ciudad, o más propiamente dicho, en la región, un hondo sentimiento de dolor.

Esta impresión ha debido afectar más derechamente al Partido Radical. El señor Mora, que convivió con don Manuel Antonio Matta, horas inolvidables de lucha, fundó en la capital de Ñuble la Asamblea Radical y le prestó durante largos años el concurso de su entusiasmo, de su prestigio y de su acción.

El desaparecimiento del señor Víctor Mora Arenas representa, pues, una enorme desgracia para la ciudad de Chillán, que le ha rendido el tributo de cariño que los pueblos reservan para los mejores servidores.

M. G. S.

SALITRE

SODICO DE 95%
Para abonar siembras de trigo, centeno, avena, etc.

POTASICO DE 25%
Para abonar viñas, chacras y hortalizas.

SEÑORES AGRICULTORES

Hagan sus pedidos con anticipación. Ya está próxima la época de su aplicación. Considere que una siembra puede perderse si no se abona a tiempo.

Para mayores datos, dirigirse a

Wessel, Duval y Cía.
UNICOS AGENTES DE LA
Asociación de Productores de Salitre de Chile
O A SUS SUBDEPOSITARIOS EN

RANCAGUA ... . VICENTE y AURELIO ZAVALA
ROSARIO ... . VICENTE y AURELIO ZAVALA
CURICO ... ... J. ETCHEVERS y Cía.
RENGO ... ... ROMUALDO EMPARANZA.
SAN FERNANDO ... BERTOZZI, FEDEGHELLI y Cía.
SANTA CRUZ ... ... EUSTAQUIO AGUILERA

COMISION MIXTA DE PRESUPUESTOS

Ayer celebró sesión esta Comisión y prosiguió el estudio y despacho del presupuesto de Industria.

Fué aprobada la indicación del señor Huneeus en el sentido de mantener por los últimos 4 meses del presente año las clases de moral y religión en las escuelas normales.

Se estudió los gastos variables de la partida segunda del presupuesto en discusión.

EL PRESUPUESTO DE GUERRA Y MARINA

En la sesión que realizará hoy se terminará el despacho del presupuesto de Industria y se entrará al estudio del de Guerra. Con este motivo en la tarde de ayer celebró una conferencia el presidente de la Comisión, señor Héctor Arancibia Laso, con el Ministro de la Guerra señor Gaspar Mora a quien pidió concurriera a las sesiones de la Comisión durante el despacho del presupuesto de su Ministerio con el objeto ed que pusiera en conocimiento de los miembros de la Comisión el pensamiento del Gobierno en lo referente a las economías que pudieran considerarse en su despacho.

El señor Mora accedió gustoso a la invitación del señor Arancibia y de tal modo que estará presente mientras dure el despacho del presupuesto de Guerra y Marina.

Asistieron a la sesión de ayer los Ministros de Hacienda señor Enrique Zañartu y de Industria señor Bañados y los señores Arancibia Laso, presidente; Artemio Gutiérrez, Celis, Luis E. Concha, Echenique, Huneeus, Opazo, Salas Romo, Serrano, Espejo Pando, Figueroa Anguita, Herrera Lira, Lisoni, Leckie, Lois, Marambio, Pérez Peña y C. A. Ruiz.

MINUTA DE LA LABOR PARLAMENTARIA

En la sesión celebrada ayer por el Senado se envió a comisión por 8 días el mensaje que concede títulos de propiedad a la Junta de Alcaldes de Magallanes, a pedido del señor Huneeus.

Se despachó íntegramente el proyecto sobre supresión del trabajo nocturno en las panaderías y establecimientos similares.

En la sesión de hoy se proseguirá el debate sobre reorganización de las sociedades cooperativas de producción y consumo que figura en primer lugar de la tabla.

A continuación están en la tabla los siguientes proyectos:

Creación de la Caja Nacional de Empleados Particulares;

Mejoramiento social y económico de los empleados públicos.

Adquisición por el Estado de Ferrocarril de Lebu a Los Sauces;

Modificación de la Cámara de Diputados al proyecto que crea el Tribunal de Colonización y constitución de la propiedad en el Sur;

Proyecto sobre reforma del Código Civil;

Proyecto de impuesto a las entradas de espectáculos públicos con fines de beneficencia;

Proyecto del ex-Senador señor Alessandri sobre Policía Sanitaria Vegetal;

Moción del mismo ex-Senador sobre exportación de frutas y legumbres;

Mensaje para aprobar el convenio celebrado con la República Argentina relativo a la construcción del Ferrocarril de Salta a Antofagasta y de Zapata en su conexión con los Ferrocarriles de Chile.

CAMARA DE DIPUTADOS

Hoy sesionará la Cámara de 4.30 a 7.30 P. M.

En la Orden del Día de la Cámara de Diputados figuran los siguientes proyectos:

TABLA DE LAS SESIONES ORDINARIAS

Elección de Quillota y Limache, en dicusión. Se cerará el debate y se votará mañana;

Presupuestos para el presente año de 1924;

Proyecto que establece impuesto a los fósforos;

Proyecto que establece impuesto a los vinos y chichas;

Proyecto que aumenta los derechos de exportación del bórax;

Proyecto sobre inversión de fondos en la reconstrucción de los polvorines y talleres de la Dirección del Material de Guerra y reparación de las Fábricas y Maestranzas del Ejército

Proyecto que concede personalidad jurídica a las Fábricas y Maestranzas del Ejército;

Proyecto que modifica la ley que creó la Caja de Retiro del Ejército y la Armada;

Proyecto que aprueba el contrato celebrado entre la Municipalidad de Santiago y la Compañía Chilena de Electricidad sobre tranvías y alumbrado eléctrico;

Proyecto que autoriza la venta a don Martín Amaya del salitre que se encuentra en el lugar de Lagunas de Tarapacá.

El Ministerio se presentará esta tarde al Parlamento

El nuevo Ministerio

Esta tarde deberá presentarse ante ambas Cámaras el Gabinete presidido por los señores Pedro Aguirre Cerda y Ramón Briones Luco e integrado en las restantes carteras por los señores Enrique Zañartu Prieto, Luis Salas Romo, Gaspar Mora y Guillermo Bañados.

El Ministerio concurrirá en primer término a la Cámara de Diputados, Corporación que está citada a sesión para las cuatro y media de la tarde, y después irá al Senado.

EL PROGRAMA MINISTERIAL TIENE COMO PUNTO BASICO LA CUESTION ECONOMICA

A medio día de ayer se celebró el primer Consejo de Ministros del nuevo Gabinete bajo la presidencia del Presidente de la República y con asistencia de los seis Secretarios de Estado.

Iniciado el Consejo prestó el juramento constitucional de estilo el Ministro de Hacienda, don Enrique Zañartu, entrándose en seguida a tratar los puntos que servirán de base al programa ministerial.

El Presidente de la República manifestó que era su deseo que el actual Ministerio, que recibe el Gobierno en un momento de extrema dificultad para el país especialmente por la situación penosa de la Hacienda Pública, presente al Parlamento Nacional un programa de trabajos que consulte todos aquellos puntos que dicen relación con la cuestión económica, de enorme importancia en estos momentos. En el programa se consultarían también, a juicio del Primer Mandatario, otros tópicos esenciales para la buena marcha del Gobierno y de la República, **y que son de orden social y doctrinario**. Pidió en seguida el señor Alessandri a sus Secretarios de Estado que manifestaran sus ideas sobre los puntos que creían debían estar consultados en el programa ministerial.

Las palabras del Primer Mandatario encontraron amplio eco en el seno del Consejo y los Ministros manifestaron sucesivamente los principales puntos que estimaban debían tratarse en el programa ministerial.

El Premier, señor Aguirre Cerda, dijo que por lo que se refería a su Ministerio estaba dispuesto a hacer un estudio detenido con el objeto de ver la forma de introducir las más severas economías. Agregó que sobre este tópico había conversado con sus colegas de Gabinete y que estimaba que todos estaban de acuerdo en imprimir al actual Ministerio un carácter severo en materias económicas.

El señor Zañartu, después de explicar que se encontraba en completo acuerdo con el jefe del Ministerio sobre todos los puntos expuestos y de hacer algunas consideraciones al respecto, hizo un suscinto análisis del estado de la Hacienda Pública, dejando en claro que la situación del momento es grave y que precisa remediarla a la brevedad posible y con toda la energía que sea necesaria.

Manifestó el señor Zañartu que a su juicio, los Presupuestos no podían ni debían ser despachados en déficit, y que en estos momentos el Gobierno debe llamar al país a todas aquellas personas que están en el extranjero, en diversas comisiones por cuanto su permanencia sólo contribuye a aumentar los gastos generales de la Nación; que no se deben emprender obras nuevas ni tampoco llenar ninguna vacante que no sea de estricta necesidad, y siempre que se acredite ésta por los jefes superiores o por una comisión especial; que se debe evitar todo aumento de sueldos, pensiones o gratificaciones a lo menos por la hora actual y que debemos fomentar por todos los medios la producción nacional.

Agregó que sería su atención **preferente** el proyecto que crea el **Banco Central del Estado**, por considerar que esta Institución está llamada a desempeñar un papel preponderante dentro de la situación financiera del país por cuanto sería una base de créditos **y de estabilización de la moneda y dijo** que debía también procederse al estudio de la conversión **y revisión** de la Deuda Pública. Terminó formulando diversas observaciones **relacionadas** con el severo plan **de economías** que a su juicio debe propiciarse por el Gobierno y el Gabinete.

Hablaron a continuación brevemente los Ministros de Relaciones, Justicia, Guerra e Industrias, manifestando todos ellos que estaban conformes en que la base del programa ministerial fuera la cuestión económica por ser ésta de gran importancia en los momentos actuales.

Producido unánimemente el acuerdo sobre el programa ministerial, éste quedó entregado para su redacción al señor Aguirre Cerda, quien lo dará a conocer al Presidente de la República y a los miembros del Gabinete en un Consejo de Ministros que se efectuará hoy a mediodía.

LA PRESENTACION DEL MINISTERIO AL PARLAMENTO SE EFECTUARA HOY EN LA TARDE

Antes de levantarse la sesión hubo acuerdo unánime para aceptar que el Ministerio se presente esta tarde al Congreso Nacional.

Concurrirá en primer término a la Cámara de Diputados y después al Senado.

LA RECEPCION EN LA CAMARA DE DIPUTADOS

En diversas reuniones efectuadas ayer por representantes de los partidos políticos que forman la Cámara de Diputados quedó acordada la recepción ministerial de esta tarde y las personas a cuyo cargo estarán los discursos de estilo.

Por la Alianza Liberal hablarán:

A nombre de los radicales don Enrique Rodríguez Mac-Iver; por los liberales don Hernán Correa Roberts; por los demócratas don Pedro Oñate y por los balmacedistas don Rafael del Canto.

La Unión Nacional ha confiado su representación para el acto de hoy a don Ismael Edwards Matte.

Según hemos sido informados los discursos que se pronunciarán esta tarde serán una amplia confirmación del deseo de cooperar a las labores del Gobierno y de apoyar los principios de rígida economía nacional que el Ministerio auspicia.

Se nos dice que la minoría, por intermedio del señor Edwards Matte ofrecerá al Ministerio su cooperación y al mismo tiempo una crítica desapasionada de sus actos.

LA RECEPCION EN EL SENADO

Los partidos en el Senado han confiado su representación para el acto de esta tarde a las siguientes personas:

Los radicales a don Víctor Celis Maturana; los liberales a don Armando Jaramillo Valderrama y los demócratas a don Luis Enrique Concha.

Don Héctor Zañartu Prieto, que debería hablar a nombre de los liberales democráticos aliancistas no podrá hacerlo por encontrarse delicado de salud.

La minoría se hará representar por don Roberto Sánchez García de la Huerta.

Se nos dice que los discursos en el Senado denotarán la misma orientación que en la Cámara de Diputados.

DIRECTORIO GENERAL DEMOCRATA

Presidencia del diputado señor Vargas Márquez, secretarios L. Planells y A. Ferlice, y con asistencia de los diputados: Adrián, Chanks, López, Araya, y senador señor Fajardo, directores, Millán, Molina, Gutiérrez, L. Alarcón, Jorquera, Rojo, Retamales, Gómez, Cruz, P. Navarrete, Medel, S. Aravena, Wilson, Cifuentes, Díaz, Chacón, Franco, Mieres, L. Navarrete, Azócar, De la Puente, Fernández, Flores, Landa, Vilar, Yáñez, Vargas, Mesías, Guinart, Cuadra, y Leyton, celebró sesión anoche este Directorio.

ELECCION DE LLANQUIHUE. — El presidente da cuenta de algunas últimas incidencias relacionadas con esta elección, y considera que ella puede ser un triunfo para el señor Cárdenas, siempre que haya garantía electoral. Después de otras consideraciones, se nombró la siguiente comisión de parlamentarios y directores generales, comisión que se trasladará hoy al Sur: senador don Luis E. Concha, diputados Estay, Adrián, López, Oñate, Pradenas, Melivilu y Leckie, secretario general señor L. Planells, directores señores Medel, Cifuentes, Guinart, Rojo y Azócar.

Aprobación de poderes. — Se aprobaron los poderes por los Andes, señor Ramón García; Achao, señor Núñez; Collipulli, señor Pedro N. Pinto y Pisagua, señor Román Leiva.

Sesión extraordinaria. — Para el Jueves 24 se acordó sesionar extraordinariamente para ocuparse de lo relacionado con la Agrupación de Ovalle.

Departamento de Villarrica. — El señor Chacón hace algunos denuncios sobre el abandono en que se encuentra por las autoridades, ese departamento.

PARTIDO RADICAL

ASAMBLEA RADICAL DE SANTIAGO. —Hoy, a la hora de costumbre, celebrará sesión ordinaria esta colectividad política.

ASAMBLEA RADICAL.—Comisión Electoral.—La Comisión Electoral insiste en la conveniencia que los asambleístas aceptados se apresuren a firmar los nuevos registros.

PARTIDO LIBERAL DEMOCRATICO ALIANCISTA

JUNTA DIRECTIVA. — Presidida por el señor don Claudio Vicuña Subercaseaux, vice-presidente, y los siguientes señores: diputado don Rafael del Canto, directores don Luis Gayán Solar, Luis A. de Lase, Carlos Silva Cruz, Manuel Vidala, Abraham Guzmán, Alberto Veloz, Abraham Arias, José Letelier, Aníbal Mateluna, Bernardo Rioseco, Alberto Muñoz F., José María Lorca, Domingo Casanueva, Frank Gomien, Luis Escobar, Carlos Concha, Temístocles del Canto, Julio Prado Amor, y el secretario general don Tadeo Mateluna.

Excusaron su inasistencia los señores Enrique Barbosa, José M. Castro, Aníbal Oliva, y Miguel Arrate.

El señor Concha manifiesta su sentir de que la Junta nombre una comisión de su seno a fin de que redacte un reglamento de sala que tienda a señalar la forma como deben interpretarse las disposiciones interpretativas del reglamento orgánico en aquelas partes donde su interpretación no esté especificamente determinada. Aprobada por unanimidad esta indicación, se designó a los señores Carlos Silva Cruz, Carlos Concha y Carlos Rubio Domínguez, a fin de que procedan a elaborar ese reglamento.

El señor De Laire hace presente a la Junta, que ha fallecido el coronel del antiguo ejército, señor Manuel de la Rivera, cuya hoja de servicios y cuyas actuaciones en defensa del Presidente Balmaceda y del Liberalismo Democrático después, lo hacen acreedor a una manifestación de parte de la Junta, y solicita que en representación de ella, se designe una comisión que la represente en sus funerales, y se le envíe además una nota de condolencia a la familia; aprobada esta indicación, se designó al señor De Laire, Csanueva, Arias, Muñoz, igueroa, y el secretario del Partido, señor Tadeo Mateluna, para que desempeñen esta comisión.

Se procedió a la elección de tres directores, y resultaron elegidos los señores Sabino Muñoz Labbé, Julio Lorca y Arturo Silva para desempeñar estos cargos.

El señor Silva Cruz cree de interés para el Partido y para los correligionarios de la República que sepan el sentir de la Junta Directiva, con motivo de la formación Ministerial de reciente gestación, que dió a nuestra colectividad el estar representada en la cartera de Hacienda, por su presidente, señor Zañartu, expresa diversas consideraciones relacionada scon la situación que se ha creado a nuestros amigos por los sucesos a que se ha referido, y a fin de que el país aprecie en debidaforma la actuación del Partido, envía a la Mesa un indicación que refleje su sentir, la que sometida a votación después de un corto debate, fué aprobada por unanimidad de los asistentes, y dice así:

“La Junta Directiva Liberal Democrática acuerda dejar constancia de que en la reciente crisis ministerial, nuestro Partido, consecuente con su tradición de treinta años, en vista de la grave situación por que atraviesa en estos momentos el país, ha dado por su parte toda clase de facilidades a S. E. el Presidente de la República en la organización del nuevo Gabinete, para lo cual el Partido, con verdadera altura de miras, se ha desentendido de toda consideración que no sea el bien público y la necesidad de un Gobierno eficiente, que afronte los problemas nacionales con ideas concretas y con enérgica acción, dentro de nuestro programa y del de la Alianza Liberal”.

Se produjo debate en el sentido de determinar a quien corresponde la representación del Partido, durante la acefalía de su presidente y mientras dure en el desempeño de la cartera de Hacienda, y por unanimidad se acordó interpreta rel reglamento en el sentido que ella correspondería en primer lugar al vice-presidente más antiguo en el puesto, en caso que los dos estén en idéntica situación, al que haya obtenido mayor número de votos, y si este requisito lo tuvieran los dos, al de más edad.

Finalmente, la Junta acordó sesionar Lunes de por medio a la misma hora de antes, las 6 1/2 P. M.

Se levantó la sesión a las P. M.

Manifestación a los Ministros demócratas

Esta manifestación, que el Club Demócrata Zenón Torrealba, le ofrecerá próximamente a los Ministros señores Bañados, Mora, y al ex señor Paredes, sigue con todo entusiasmo preparándose por la comisión.

La Embajada al Ecuador

En la sesión de ayer del Senado quedó anunciado el mensaje por el cual se autoriza el envío de una Embajada extraordinaria al Ecuador.

El mensaje es posible que sea despachado esta misma tarde.

PARTIDO DEMOCRATA

CENTRO BLAS 2.o MANDUJANO.—Cítase a sesión ordinaria para hoy Miércoles, a las 9 P. M., en Rosas 1049, con el objeto de tratar de los siguientes asuntos: Aprobación de los estatutos; organización del club y elección de Llanquihue.

CENTRO DEMOCRATA LA REFORMA.—El Jueves 24, a las 9 P. M., celebrará sesión este Centro.

GESTIONES DE UNIFICACION DEL PARTIDO LIBERAL

Miembros de ambos Centros que asistieron a la reunión de ayer.

Desde hace algunos días atrás se hablaba en los círculos políticos de diversas gestiones que efectuarían para propender a la unificación de los Partidos Liberal Unionista y Aliancista.

En el día de ayer, en cierto modo se han confirmado estos rumores y aunque la unificación de los Centros Liberales no tiene aún el carácter de definitiva, el éxito de las gestiones de ayer así parece indicarlo.

En las conferencias celebradas ayer entre algunos dirigentes de los Centros Liberal de Santiago y Liberal Doctrinario, reinó la más absoluta armonía, llegándose a concretar en un voto el modo de pensar de los concurrentes a la primera reunión.

LA REUNION DE LA MAÑANA

Gestiones oficiosas iniciadas días atrás por algunos miembros y por los secretarios de ambos Centros, señores Juan Zamorano Labbé y Gonzalo Quinteros T., y de acuerdo más tarde con los dirigentes de sus respectivas instituciones se procedió a designar dos comisiones que representando extraoficialmente a los Centros Liberal Doctrinario y de Santiago, se reunieran en día fijado de antemano para discutir sobre las bases y posibilidades de una unificación de ambas entidades políticas.

Esta reunión se efectuó en la mañana de ayer en una de las salas del Club de la Unión, reinando en todo momento entre los asistentes la más franca armonía y espíritu de concordia.

Se redactó el siguiente proyecto de acuerdo que será sometido a la consideración de los Centros el Viernes próximo.

“El Centro Liberal considerando la necesidad de unir los elementos liberales del país, para consolidar la influencia que les corresponde en el desenvolvimiento institucional y social de la República, y anheloso de promover a la realización y perfeccionamiento del programa del Partido Liberal, acuerda: iniciar sobre las siguientes bases, gestiones de unificación de la Juventud Liberal, como punto de partida para la total concentración del liberalismo chileno:

a) Aceptación y cumplimiento del Programa y Estatuto Orgánico del Partido Liberal aprobado por la Convención del año 1919;

b) Estudio científico de los distintos puntos doctrinarios del programa, como principal objetivo de las actividades de la juventud liberal; sin perjuicio, naturalmente, del derecho de crítica justa y elevada a las actuaciones del Gobierno y de los hombres públicos:

c) La apertura de un registro definitivo del Centro Liberal formado por las personas que figuran en los registros de cada uno de los Centros, sin necesidad de calificación previa, y por los demás correligionarios que una Junta Calificadora acepte como nuevos miembros de la institución; y

d) La juventud liberal se une en fraternal abrazo para provecho y honra de la patria, olvida para siempre las escisiones que pudieron dividirla y resuelve que no se abrirán debates sobre las actuaciones políticas pasadas, sea cual fuere la filiación de las personas que en ellas intervinieron.

El proyecto anterior será presentado para su consideración distintamente a cada uno de los Centros y una vez aprobados por cada uno de ellos, se procederá a efectuar una reunión conjunta de los elementos de la juventud aliancista y unionista del partido.

Esta sesión será presidida por el primer presidente del Centro Liberal y en ella se procederá a elegir Mesa Directiva de la nueva institución de acuerdo con bases acordadas anteriormente.

En la reunión de la mañana se acordó finalmente reunirse ayer mismo a las 6.30 P. M., en el mismo local.

LA REUNION DE LA TARDE

Concurrieron los señores Osvaldo Fuenzalida Correa, Raimundo de la Cruz, Osvaldo Marín, Juan Zamorano Labbé, Julio Fallet, Enrique Matta Figueroa, Pedro Letelier Elgart, Leonidas Irarrázaval Barros, miembros del Centro Liberal Doctrinario, y los señores Manuel Rodríguez Pérez, Conrado Ríos Gallardo, Gonzalo Quinteros, Gonzalo Aguirre, Francisco de Amesti, Augusto Carmona, Enrique Escoffier, Enrique Ramírez Rodríguez.

En la reunión de la tarde, después de tomarse determinaciones de importancia, se estimó que mientras se estudiaran las reformas de los reglamentos de los Centros, el Centro Unido debería regirse provisoriamente por los antiguos Estatutos del primitivo Centro Liberal.

LOS COMITEES PARLAMENTARIOS Y LOS MINISTROS DE INTERIOR Y HACIENDA SE REUNIERON AYER

En las últimas horas de la tarde de ayer se celebró en una de las salas de la Cámara de Diputados una importante reunión a la cual concurrieron los Ministros del Interior y Hacienda, señores Aguirre Cerda y Zañartu Prieto, y los Comitees parlamentarios de la Cámara. Concurrió también el Presidente de la Cámara don Gustavo Silva Campo.

EL MINISTRO DE HACIENDA HACE UNA EXPOSICION DEL ESTADO DE LAS FINANZAS NACIONALES

Iniciada la reunión, el Ministro del Interior manifestó que tanto su colega de Hacienda como él iban a la Cámara con el objeto de conversar con los Comitees parlamentarios de la Alianza Liberal y de cambiar ideas sobre la mejor forma de orientar el trabajo de todos los partidos en bien de la República. Agregó el señor Aguirre Cerda que el Ministerio, de acuerdo con el Presidente de la República, estaba dispuesto a iniciar una verdadera cruzada de economías nacionales con el objeto de restaurar la exhausta Hacienda Pública. Terminó pidiendo a su colega de Gabinete que diera a conocer sus ideas sobre el particular.

El señor Zañartu Prieto manifestó a su vez su conformidad con las ideas del Jefe del Gabinete y agregó que sus propósitos eran de marchar en todo momento de acuerdo con los Comitees de los Partidos como única forma de poder hacer labor efectiva en provecho del país. Agregó el señor Zañartu que iba a dar a conocer, como efectivamente lo hizo, algunos detalles y cifras generales sobre el estado de la Hacienda Pública, para que los Comitees pudieran darse una cuenta exacta de la situación desastrosa por que atraviesan las finanzas nacionales, a las que, según dijo, será necesario cautelar desde hoy en adelante con mano de fierro.

Terminada la exposición, el señor Zañartu Prieto formuló algunas observaciones generales respecto a las economías que se podrán introducir y a la cooperación que el Ministerio espera encontrar en las filas aliancistas.

QUEDA FIJADA LA TABLA DE FACIL DESPACHO

Se entró en seguida a considerar la tabla de fácil despacho y los proyectos que deben fijarse en ella.

Después de un ligero cambio de ideas quedó acordada la tabla, la que será sometida esta tarde a la consideración de la Cámara.

Según hemos podido informarnos, figuran en la tabla algunos proyectos de interés, como ser:

1. Impuesto a los específicos extranjeros.
2. Autorización a la Empresa de Agua Potable de Valparaíso para ampliar su cuenta bancaria.
3. Ensanche del Cementerio de Tomé.
4. Camino de Valparaíso a Concón.
5. Proyecto sobre numeración de calles y varios otros de menor importancia.

Laboratorio VIDAL
Doctores J. y A. VIDAL OLTRA
Catedral 1433.—Teléfono 2006.
Análisis de sangre, orina, etc.
REACCION WASSERMANN
AUTOVACUNAS
Abierto todos los días.

CALIFICACION DE QUILLOTA Y LIMACHE

Los círculos del Parlamento continúan preocupados con la calificación de la elección de Quillota y Limache, pendiente actualmente de las resoluciones que sobre ella adopte la Cámara de Diputados.

LA CALIFICACION CONTINUARA HOY EN LA CAMARA

En la sesión que deberá celebrar esta tarde la Cámara de Diputados deberá continuarse la calificación de Quillota y Limache.

Como se sabe hay sobre el particular una indicación de carácter previo formulada por el señor Pradenas Muñoz, quien ha propuesto que se aprueben en definitiva los poderes de los señores Vial Infante, Ugalde y de la Vega, quedando fuera por lo tanto los señores Aldunate y Montané, conservadores.

Hay también dos informes sobre esta elección: uno de la mayoría y el otro de la minoría de la comisión investigadora que nombrara la Cámara.

El de mayoría, suscrito por los señores Pablo Ramírez y Vidal Garcés, llega a la conclusión que deben aprobarse en definitiva los poderes de los señores Vial Infante, Aldunate y Pedro León Ugalde. Quedarían fuera los señores Montané, conservador, y de la Vega, demócrata.

El de minoría, suscrito por el señor Abraham Lackie, propone la aprobación definitiva de los poderes de los señores Vial Infante, Aldunate y Montané. Quedarían fuera, por lo tanto, los señores Pedro León Ugalde, radical, y de la Vega, demócrata.

Está con la palabra don Juan Pradenas Muñoz, quien no alcanzó a formular sus observaciones en la sesión pasada, en la cual habló el señor Ugalde en defensa de sus derechos.

ALGUNAS REUNIONES DE PARLAMENTARIOS

Durante los últimos días se han efectuado diversas reuniones de parlamentarios de distintos partidos con el objeto de considerar la situación creada con la votación de Quillota y Limache.

Los diputados radicales han acordado, según nuestras informaciones, votar favorablemente el proyecto suscrito por la mayoría de la comisión investigadora y según el cual se incorporaría al señor Ugalde en el lugar del señor Montané.

Los diputados demócratas han resuelto votar favorablemente la indicación previa de su correligionario señor Pradenas Muñoz relativa a la incorporación definitiva de los señores Vial Infante, Ugalde y de la Vega. Votarán también favorablemente, en caso de no ser aprobada la indicación previa, el proyecto de acuerdo de minoría, favorable a los señores Vial Infante, Aldunate y Montané.

Según entendemos, los diputados liberales no han adoptado aún ningún acuerdo definitivo con respecto a la votación, como así tampoco los liberales democráticos aliancistas.

Los diputados conservadores habrían decidido en una reunión anterior y confirmado ayer su resolución de votar favorablemente el proyecto de acuerdo de mayoría y por el cual se excluye al señor Montané.

Los liberales unionistas parece procederían a votar en el mismo sentido.

¿SE APROBARAN LOS PODERES DEL SEÑOR UGALDE?

Las informaciones que hemos podido recoger en los círculos del Parlamento parecen ser favorables a la aprobación de los poderes del señor León Ugalde en la misma forma que recomienda la comisión investigadora por intermedio de su mayoría.

Por otra parte los partidarios del señor Montané creen también tener asegurada la votación.

Respecto a la indicación previa del señor Pradenas Muñoz parece que no contaría con los votos suficientes para ser aprobada.

¿Sufre Vd.?
Insomnios, neuralgias ¿Tiene usted pesadez de cabeza? ¿Su reposo es incompleto? — Duerma tranquilo, recupere sus fuerzas tomando
NEVRINE
y Droguerías

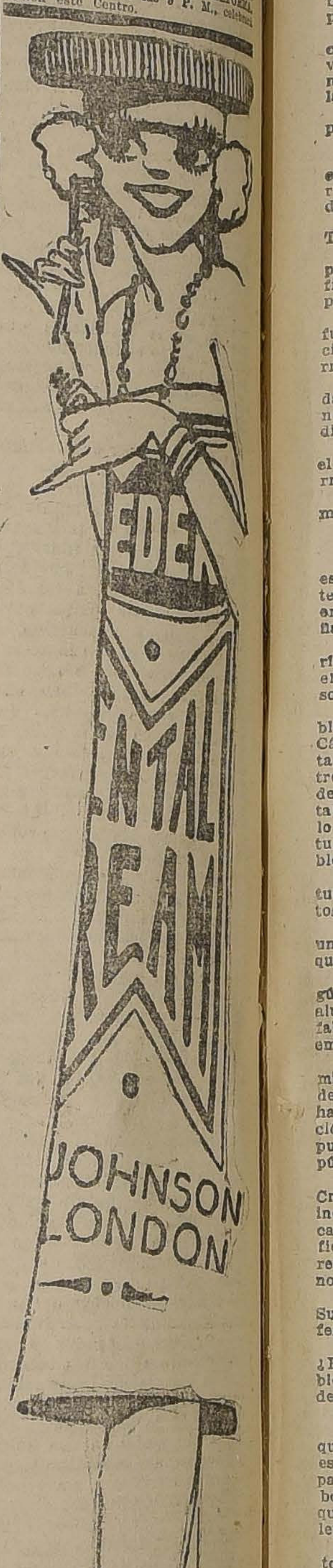

Es admirable lo hermosos que quedan los dientes con la pasta
EDEN
Soberano antiséptico dotado de agradable sabor.

sión la indicación formulada por el señor Senador por Santiago conjuntamente con el artículo 1.o del proyecto.

El señor ECHENIQUE.—Veo que el artículo último de este proyecto habla de un "predio que se destinará para los corrales de la policía de aseo, con excepción de los sitios que hubiesen sido ya concedidos a particulares".

Yo creo que antes de seguir adelante debemos saber determinadamente cuáles son esos sitios concedidos a particulares a fin de excluirlos expresamente de la concesión que se trata de hacer.

En consecuencia, me permito pedir que se dirija oficio al Ministerio respectivo solicitando que se indiquen detalladamente los sitios que ya han sido concedidos a particulares.

El señor SANCHEZ GARCIA DE LA HUERTA.—Leyendo el proyecto, señor Presidenet, creo encontrar cierta contradicción entre lo dispuesto por los artículos 1.o y 3o.

En efecto, el artículo 1.o concede a la Junta de Alcaldes de Magallanes título definitivo de los sitios fiscales que indica, y el artículo 3.o establece que el no cumplimiento de las condiciones prescritas en el artículo 2.o será motivo suficiente para que el Gobierno ponga término a la concesión, sin más trámite Si ya se ha concedido el título de definitivo de propiedad, ¿cómo se podrá poner término a la concesión?

El señor CONCHA SUBERCASEAUX.—¿No sería posible, señor Presidente, en vista de las observaciones capitales y de fondo que se han formulado respecto del proyecto en debate, enviarlo en estudio a la Comisión respectiva?

El señor YAÑEZ (Presidente).—Se ha hecho indicación, señor Senador, para que se envíe el proyecto a Comisión por un plazo determinado, sin que pierda el lugar que ocupa en la tabla.

¿Algún señor Senador desea usar de la palabra?

Cerrado el debate.

Si no se hace objeción, quedará acordado enviar el proyecto en estudio a la Comisión respectiva, que es la de Gobierno, por ocho días.

Queda así acordado.

TRABAJO NOCTURNO EN LAS PANADERIAS

El señor YAÑEZ (Presidente).—Corresponde entrar a la discusión del proyecto que figura a continuación en la tabla, o sea el que prohibe el trabajo nocturno en las panaderías.

El señor SECRETARIO. — Este proyecto fué aprobado en general en sesión de 29 de Diciembre próximo pasado y, en consecuencia, corresponde entrar a la discusión del artículo 1.o

El señor YAÑEZ (Presidente). — Se va a dar lectura a todo el proyecto para que los honorables Senadores puedan imponerse de sus disposiciones.

El señor SAAVEDRA. — Ya está repartido el proyecto, señor Presidente, y tal vez podría ahorrarse su lectura.

El señor YAÑEZ (Pesidente). — Perfectamente.

En discusión el artículo 1.o.

El señor SECRETARIO. — Dice así:

"Artículo 1.o — Se prohibe el trabajo en los establecimientos de panaderías, pastelerías, confiterías, fábricas de masas e industrias similares, entre las nueve de la noche y las cinco de la mañana.

Se exceptúan de esta prohibición las panaderías pertenecientes al Ejército y la Armada que elaboran pan para el consumo exclusivo del personal de estas instituciones."

El señor SAAVEDRA. — Hay algunos establecimientos penales, señor Presidente, como la Cárcel y el Presidio de Santiago, que tienen instalaciones de panadería, cuya explotación está entregada a contratistas, y en las cuales se trabaja de noche. Creo que lo lógico sería incluir estos talleres en la prohibición que establece el artículo en debate, a fin de que no quedaran en una situación de privilegio respecto de los demás establecimientos de la misma naturaleza.

El señor CONCHA (don Luis E.) — Lo natural es prohibir el trabajo nocturno en todos estos establecimientos.

El señor SAAVEDRA. — Podría agregarse una frase que incluyera a los establecimientos a que me he referido.

El señor CONCHA SUBERCASEAUX. — Según entiendo, los establecimientos a que ha aludido el honorable Senador por Malleco sólo fabrican el pan necesario para el personal de empleados y los penados allí recluídos.

El señor SAAVEDRA. — Como he sido administrador del Presidio de Santiago, señor Presidente, puedo afirmar que en este establecimiento hay instalada una gran panadería, cuya explotación está entregada a un contratista previas propuestas públicas. Esa panadería expende pan al público en gran cantidad.

El señor CONCHA SUBERCASEAUX.—Creo que no cabe proceder en la forma que indica el honorable Senador porque en tal caso las panaderías a que Su Señoría se refiere quedarían en situación rivilegiada con respecto a las demás, en las cuales el trabajo nocturno queda prohibido.

El señor SAAVEDRA.—Está equivocado Su Señoría. Precisamente, para evitar esa preferencia, hacía la observación.

El señor CONCHA SUBERCASEAUX.—¿Entónces, Su Señoría pretende que esos establecimientos queden incluídos en la prohibición del artículo 1.o?

El señor SAAVEDRA.—Sí, señor Senador.

El señor ECHENIQUE.—A mí me parece que la prohibición que se trata de establecer es demasiado general. ¿Qué se entiende por panadería? En los campos muchas familias elaboran pan para la venta al público, y entiendo que estos casos quedan comprendidos en la ley.

El señor CONCHA (don Luis E)—Por cierto que no lo están.

El señor ECHENIQUE.—Pero, hay que determinar expresamente en la ley lo que se entiende por panadería, o bien, decir que sus disposiciones sólo se aplicarán en las ciudades. De otra manera, cualquier Alcalde o Comandante de policía rural podría hacer tomar preso a todo individuo que posea un horno y elabore pan para la venta al público en pequeña cantidad.

El señor CONCHA (don Luis E.)—Eso puede ser materia del reglamento.

El señor ECHENIQUE.—El reglamento no puede modificar la ley. Yo desearía que este punto fuera estudiado más detenidamente.

El señor SILVA CORTES.—Entiendo que aquí se está legislando para los establecimientos industriales, y que no se trata de poner trabas a la acción individual.

El señor MEDINA.—En el inciso 6.o del artículo 2.o del mensaje del Ejecutivo, hay una disposición que salvaría la dificultad a que se refiere Su Señoría. Ese inciso dice: "Exceptuándose, asimismo, las panaderías de las casas particulares, destinadas al consumo de la familia".

El señor ECHENIQUE.—No sólo eso hay que exceptuar, sino también la pequeña industria del pan en los campos. Sabido es que en el campo muchos individuos elaboran alrededor de un quintal de pan diariamente para su consumo y para venderle a sus vecinos.

El señor CONCHA (don Luis E.)—Esa gente no trabaja de noche, de manera que en ningún caso quedaría incluída en la prohibición.

El señor CONCHA SUBERCASEAUX.—El honorable señor Echenique ha sugerido dos ideas a nuestra consideración. Una de ellas, que también ha merecido el apoyo de otros honorables Senadores, es la de limitar los efectos de la ley simplemente a las ciudades. Voy a ocuparme de este punto.

La idea en referencia fué estudiada en la Comisión que estudió este proyecto. A algunas de sus reuniones concurrieron los industriales y los obreros interesados en este asunto, y se llegó a la conclusión que si se establecía tal excepción, muchos establecimientos de panadería podrían ubicarse en las comunas vecinas a las ciudades y burlar así la ley. En Santiago, por ejemplo, las panaderías podrían instalarse en San Miguel, en Renca, Quilicura, etc., y expender en la ciudad el pan qua frabricaran.

Por este motivo a la disposición prohibitiva se le dió carácter general.

En cuanto a la otra observación del honorable Senador, relativa a la situación en que quedarían las familias que fabrican pan en pequeña escala en los campos, sin que pueda decirse que ejercen por eso la industria, puesto que en esto solo trabajan los miembros de la familia, creo que podría ser salvada estableciendo una excepción, como así mismo en el caso de fabricación de pan destinado exclusivamente al personal de una faena. En realidad, en las haciendas no se elabora el pan de noche, sino por las mañanas.

En todo caso, las dificultades a que se ha hecho referencia podrían ser salvadas en la forma que acabo de indicar.

El señor SILVA CORTES.—Estimo que la ley debe referirse a establecimientos de panadería que usen fuerza distinta de la del hombre y en los que trabajen por lo menos un número de operarios que podría determinarse.

El señor YAÑEZ (Presidente).—Se refiere, indudablemente, a los establecimientos industriales de panadería.

El señor SILVA CORTES.—Voy a formular, señor Presidente, una indicación proponiendo que se agregue un inciso o artículo nuevo que contenga la definición de lo que debe entenderse por panadería para los efectos de esta ley, y la enviaré redactada a la Mesa.

El señor YAÑEZ (Presidente).—Ofrezco la palabra.

Se pasará al artículo 2.o mientras el honorable Senador por Maule redacta su indicación.

El señor SECRETARIO.—Art. 2.o La prohibición a que se refiere el inciso 1.o del artículo anterior, se aplica a todo el personal ocupado en las faenas, salvo al número determinado de obreros que fuere necesario para la ejecución de los trabajos preparatorios y complementarios, en la forma y por el tiempo que determine el Reglamento, oyendo a la Oficina del Trabajo y a la Dirección de Sanidad.

El señor YAÑEZ (Presidente).—Ofrezco la palabra. Ofrezco la palabra.

Cerrado el debate.

Si no se pide votación se dará por aprobado el artículo. Aprobado.

En discusión el artículo 3o.

El señor SECRETARIO.—Art. 3.o No obstante lo dispuesto en los artículos anteriores, el Intendente o Gobernador respectivo, previo informe de la Oficina del Trabajo, podrá decretar dentro del territorio de su de su jurisdicción, la suspensión hasta por quince días de la prohibición en los casos de necesidad justificada que señale el Reglamento. Esta autorización deberá acordarse sin reducir la duración de las horas de reposo fijadas a los obreros.

El señor YAÑEZ (Presidente).—Ofrezco la palabra. Ofrezco la palabra.

Cerrado el debate.

Si no se pide votación se dará por aprobado el artículo. Aprobado.

El señor SECRETARIO.—Art. 4.o Las infracciones a las disposiciones establecidas en esta ley, serán penadas: la primera vez con una multa de cien pesos ($ 100) por cada obrero a quien se haya obligado a trabajar ilegalmente; la segunda vez, con una multa de quinientos pesos ($ 500); y la tercera, con la clausura del establecimiento, que decretará y aplicará breve y sumariamente, el juez de letras del departamento respectivo.

El establecimiento clausurado no podrá volver a abrirse sino después de un mes, previa fianza rendida a satisfacción del juez de letras.

El señor YAÑEZ (Presidente).—Ofrezco la palabra.

El señor ECHENIQUE.—Dice este artículo que se aplicará una multa por cada obrero "que se haya obligado a trabajar", lo que podría interpretarse en el sentido de que si el obrero trabaja voluntariamente el empresario no incurriría en la multa dejándose así establecido un sistema muy fácil de burlar la ley. Debiera decirse "por cada obrero que haya trabajado".

El señor CONCHA (don Luis E.)Estoy de acuerdo con el honorable Senador por Santiago.

El señor ECHENIQUE. — Formulo indicación para que, en vez de decir "a quien se haya obligado a trabajar", se diga "por cada obrero que haya trabajado".

Así el empresario no podrá excusarse con que el obrero ha trabajado voluntariamente.

El señor YAÑEZ (Presidente). — Ofrezco la palabra. Ofrezco la palabra. Cerrado el debate.

En votación el artículo, conjuntamente con la modificación propuesta por el honorable Senador por Santiago. Si no se exige votación, la daré por aprobada.

Aprobada.

El señor SECRETARIO. — Art. 5.º El denuncio de la infracción deberá hacerse directamente ante el Juez de Letras que corresponda, por los inspectores municipales, por la Dirección de Sanidad y los inspectores de Higiene Pública, por los empleados de la Oficina del Trabajo y en general por los agentes de la autoridad.

El señor ECHENIQUE. — Hago notar a la Honorable Cámara que, según este artículo, no habría acción popular para el efecto del denuncio; de modo que donde la autoridad quiera hacer la vista gorda, como se dice, nadie denunciará las infracciones.

El señor MEDINA. — Yo creo que para un denuncio de esta naturaleza, debe concederse acción popular y que ésta debe consignarse expresamente, diciendo que especialmente tendrán derecho a hacer el denuncio las autoridades que aquí se determinan, sin perjuicio de la acción popular correspondiente.

El señor ECHENIQUE. — Es lo que yo insinúo también.

El señor YAÑEZ (Presidente). — Hago presente a los honorables Senadores, que en la Comisión se rechazó la idea de la acción popular absoluta, porque se presta a muchos abusos.

El señor GUTIERREZ. — Exacto, se presta a muchos abusos.

El señor YAÑEZ (Presidente). — Y por eso, aunque con bastante amplitud, se determinó quiénes podrían hacer el denuncio.

El señor MEDINA. — Pero hay que contemplar el caso posible de localidades donde no exista más que una de estas autoridades a que la ley confiere el derecho de hacer los denuncios. En tal caso, el cumplimiento de la ley quedaría, en realidad, subordinado a la voluntad de ese funcionario público, que puede coludirse con los empresarios para no hacer los denuncios mediante ventajas que éstos le ofrezcan.

El señor SANCHEZ G. DE LA H.—Entiendo que el honorable Senador por Arauco propone redactar el artículo concediendo acción popular para hacer los denuncios y estableciendo que especialmente podrán formularlos las autoridades que en él se enumeran. Aceptada la indicación de Su Señoría respecto a la acción popular, no sería necesario enumerar las autoridades que pueden hacer los denuncios. Si se quiere consignar una referencia especial a las autoridades a lo más podría hacerse diciendo en términos generales: "cualquiera autoridad..."

El señor YAÑEZ (Presidente).—En la Comisión se estimó que el personal a quien se da esta facultad era suficiente para procurar el eficaz cumplimiento de la ley.

Está facultado el personal de la Dirección de Sanidad, que está repartido en todo el país; los inspectores de higiene pública; los empleados de la Oficina del Trabajo, que muy pronto se extenderán también por todo el territorio; y, en general, los agentes de la autoridad en cuya denominación queda comprendido desde el Intendente de provincia hasta el guardián de policía.

La idea de la Comisión fué establecer cierta responsabilidad en el denuncio.

El señor MEDINA.—Retiro mi indicación, en vista de las explicaciones dadas por el señor Presidente.

El señor YAÑEZ (Presidente).—Ofrezco la palabra. Cerrado el debate.

Si no se pide votación, se dará por aprobado el artículo. Aprobado.

En discusión el artículo 6.o

El señor SECRETARIO.—Dice así:

"El Presidente de la República dictará, dentro de noventa días, un reglamento especial para la debida ejecución de esta ley, la cual empezará a regir ocho meses después de su publicación en el "Diario Oficial".

El señor MEDINA.—¿A qué obedece el plazo de ocho meses que establece este artículo para que la ley entre en vigor? ¿Por qué no sería de seis?

El señor CONCHA SUBERCASEAUX.—Yo estoy de acuerdo en que el plazo de ocho meses es excesivo y así lo manifesté en la Comisión; sin embargo, para que se despachara pronto esta ley, preferí no hacer cuestión.

El señor YAÑEZ (Presidente).—Ofrezco la palabra.

Cerrado el debate.

Si no se pide votación, se dará por aprobado el artículo.

Aprobado.

En votación el artículo 1.o, que está pendiente.

El señor SECRETARIO.—Quedó pendiente la indicación del honorable Senador por Maule, señor Silva Cortés, que dice así:

"Para los efectos de esta ley se entenderá por panadería el establecimiento de fabricación de pan para la venta al público, en el que se trabaje por dos o más operarios, además del empresario y de los miembros de su familia, en los casos en que éstos intervengan en la elaboración y en el expendio".

El señor YAÑEZ (Pres'dente).—Ofrezco la palabra sobre este inciso que se propone agregar al artículo 1.o

El señor CONCHA SUBERCASEAUX. — Debería decirse: "Las disposiciones de esta ley no regirán, etc."

El señor YAÑEZ (Presidente).—Es lo mismo, señor Senador. No tendría objeto el cambio de redacción.

El señor CONCHA SUBERCASEAUX.—No insisto, siempre que quede constancia de lo que digo, en la discusión de la ley.

El señor CONCHA (don Luis Enrique).—La indicación formulada por el honorable Senador por Maule, señor Silva Cortés, tendría inconvenientes en la práctica, porque daría margen a que el jefe de esas familias que se dedican a la pequeña industria de hacer pan para que abusara con los propios miembros de su familia obligándolos a trabajar de noche.

Esta ley es de carácter social, en consecuencia, sus disposiciones no solamente deben velar por los operarios que dedican sus actividades a esta industria, sino que debe proteger también a los miembros de esas familias que en algunos casos pueden ser mujeres o niños de corta edad.

El señor YAÑEZ (Presidente).— Ofrezco la palabra. Cerrado el debate.

En votación el artículo 1.o en la forma propuesta por la Comisión.

Si no se pide votación, se dará por aprobado. Aprobado.

En votación la indicación formulada por el honorable Senador por Maule, señor Silva Cortés.

El señor REAL.—Pido la palabra, señor Presidente.

El señor YAÑEZ (Presidente).—No puedo conceder la palabra a Su Señoría porque estamos en votación.

El señor REAL.—Precisamente las observaciones que deseo formular tienen por objeto fundar mi voto, y, al mismo tiempo, hacer una modificación a la indicación del honorable Senador por Maule.

El señor YAÑEZ (Presidente).—Su Señoría podrá fundar su voto, pero no formular indicación modificando la propuesta por el Honorable Senador por Maule, porque ya estamos en votación

El señor SUBERCASEAUX.—Son muy peligrosas estas definiciones hechas así de ligera. Perdone el Honorable Senador por Maule, reconozco su competencia en materias legales; pero temo que sea contraproducente consultar esta definición en la ley.

El señor CONCHA (don Luis Enrique).—Quedaría consignada en la historia de la ley.

El señor SILVA CORTES.—Se trata de evitar los abusos a que se prestan estas leyes restrictivas de la libertad industrial.

El señor CONCHA SUBERCASEAU.X — Creo, señor Presidente, que por unanimidad podríamos acordar oír las observaciones que desea formular el Honorable Senador por Chiloé, señor Real, a este respecto.

El señor YAÑEZ (Presidente).—Solicito el asentimiento unánime de la Sala para reabrir el debate sobre la indicación formulada por el Honorable Senador por Maule.

Acordado.

Tiene la palabra el Honorable Senador por Chiloé.

El señor REAL.—Deseaba, señor Presidente, formular una indicación modificando la que ha hecho el Honorable Senador por Maule. Encuentro muy justificadas y razonables las observaciones formuladas por el Honorable Senador por Concepción, señor Concha, porque seguramente los padres de familias podrán abusar, obligando a sus hijos o parientes ha trabajar en horas inconvenientes, entrando con seguridad a tomar parte en estas labores los niños de poca edad. Pero, como por otra parte, estoy también, hasta cierto punto, de acuerdo con la indicación formulada por el Honorable Senador por Maule, señor Silva Cortés, desearía que se introdujera en ella la modificación de fijar la hora de trabajo hasta las 10 de la noche.

En el campo, por lo general, la gente se dedica durante el día a las labores de la agricultura, y prrecisamente a la caída de la tarde se hace el trabajo de amasijo. Sería conveniente, pues, limitar esta autorización hasta las 10 de la noche. Después de esta hora, dicho trabajo sería perjudicial para las familias por las cuales tenemos el deber de velar.

El señor SILVA CORTES.—La idea de Su Señoría podría consultarse agregándola a mi indicación. No es propiamente una modificación de ella, porque no altera su parte fundamental.

El señor CONCHA (don Luis Enrique).—¿Por qué no dejamos al reglamento que sobre el particular dictará el Presidente de la República las ideas expuestas por los Honorables Senadores por Maule y Chiloé?

El señor ZAÑARTU (don Héctor). — Lo más práctico es eso.

El señor SILVA CORTES.—La potestad reglamentaria no puede ser bastante para declarar derechos, restringir libertades o hacer cosas que sólo corresponden al Poder Legislativo. En este caso, se trata de restringir, en favor del pueblo, la libertad de cierto trabajo industrial.

Prefiero que se haga la definición propuesta. Esto se hace en favor de los humildes, de esas familias pobres que pueden hacer pan, especialmente en el campo.

El señor HUNEEUS.—Se quiere votar también, entre otras cosas, por ejemplo, que el día de mañana, un subdelegado de cualquiera localidad lejana exija al pobre inquilino que le dé el pan gratis, con la condición de permitirle amasar en su casa a horas extraordinarias.

El señor CONCHA (don Luis Enrique).—Se puede evitar el abuso que indica el honorable Senador en el Reglamento respectivo.

El señor ECHENIQUE.—Una panadería con un solo trabajador no puede ser considerada en la misma forma que aquellas que tienen varios operarios.

El señor SUBERCASEAUX.—Se trata de reglamentar el trabajo en los establecimientos de panadería, de pastelería, etc., que ocupan varios operarios.

No pueden aplicarse las mismas disposiciones de esta ley al trabajo doméstico. En los hogares no puede intervenir la policía.

El señor ECHENIQUE.—Debemos fijar nuestra atención en las condiciones en que van a hacer su trabajo los pobres inquilinos, a quienes se les puede molestar y aún se les puede prohibir el ejercicio de su industria. Hay que resguardar en alguna forma el libre ejercicio de esta industria para los humildes.

El señor SUBERCASEAUX.—El honorable Senador por O'Higgins ha manifestado que en estas pequeñas industrias no se trabaja de noche.

El señor ECHENIQUE.—En muchas ocasiones trabajan en la casa los obreros después de volver de sus faenas.

El señor CONCHA SUBERCASEAUX. — Yo creo, honorable Presidente, que nos estamos engolfando en una discusión un poco abstracta.

El debate habido ha aclarado la cuestión. Se ha dejado claramente establecido que se trata de legislar para los establecimientos de panadería, de pastelería y similares. La historia de la ley, que es la que sirve para interpretarla, ha dejado establecido que no estamos legislando para los pequeños industriales; no nos estamos refiriendo a la fabricación de pan que se hace en el rancho de un trabajador de campo.

No vayamos a incurrir, precisamente, en el error que queremos evitar; las definiciones, como decía muy bien el honorable Senador por Ñuble, señor Subercaseaux, son peligrosas. Y en el caso de que se trata, por hacer un bien, podríamos hacer un mal, porque dejaríamos en la categoría de establecimientos industriales los ranchos de las familias campesinas pobres que amasan un cuarto o medio quintal de harina por día.

Por eso, me permito rogar al honorable Senador por Maule que retire su indicación; el debate habido, es suficiente para determinar el alcance de las disposiciones de la ley.

El señor SILVA CORTES.—No tengo inconveniente para retirarla, señor Presidente.

El señor CELIS.—Hay otro caso distinto de éste de las pequeñas ventas de pan que existen en los campos o pueblos chicos y que constituyen una industria modesta; es el caso de la fabricación de pan en los grandes fundos...

El señor ECHENIQUE.—Pero ese pan no es para el expendio.

El señor CELIS.—Sin embargo, puede ser un establecimiento industrial de grandes proporciones, pues hay fundos en que se hace pan para más de mil personas.

El señor CONCHA SUBERCASEAUX.—Yo necesito hacer pan en cierta época del año para más de mil personas; pero no lo hago nunca sino de día, como se acostumbra siempre en las haciendas.

El señor CELIS.—No se puede generalizar en esa forma: la costumbre y modos de obrar que imperan en un punto o zona del país no son los mismos de otros lugares más apartados del centro.

El señor CONCHA SUBERCASEAUX.—Entiendo que el honorable Senador por Maule ha retirado su indicación, señor Presidente.

El señor YAÑEZ (Presidente).—Si no hay inconveniente, se dará por retirada la indicación del honorable Senador por Maule.

Queda despachado el proyecto.

COOPERATIVAS DE CONSUMO

El señor YAÑEZ (Presidente).—Corresponde ocuparse del proyecto sobre cooperativas de consumo. Este proyecto fué aprobado en general en la sesión del 4 de Febrero último, de manera que corresponde entrar a la discusión particular.

El señor CONCHA SUBERCASEAUX.—Desearía saber qué proyecto se va tomar como base de discusión; si el proyecto aprobado por la Cámara de Diputados o el que tuve el honor de presentar hace dos años, y que cambia sustancialmente el concepto de lo que son las cooperativas.

El señor YAÑEZ (Presidente).—Se va a poner en discusión el proyecto de la Comisión informante que se refiere a los tres proyectos en estudio.

El señor CONCHA SUBERCASEAUX.—Yo rogaría al señor Presidente que tuviera a bien imponerse con alguna detención de esta materia, porque el proyecto aprobado por la Cámara de Diputados, que es el que ha sido informado por la Comisión del Senado, no contiene gran parte de las ideas que tuve el honor de proponer en el proyecto que está consignado en el boletín número 4776 bis.

No pretendo reclamar la paternidad de este proyecto porque no me enamoro de mis obras, pero debo hacer presente que ese proyecto fué consultado y estudiado con las sociedades cooperativas de obreros, tomándose en cuenta los inconvenientes con que habían tropezado en su funcionamiento, de manera que es el resultado de un estudio práctico.

El proyecto aprobado por la Cámara de Diputados es un poco abstracto, de modo que, en mi concepto, haremos una obra bien útil, tomando como base de discusión el proyecto que presenté y que, por desgracia, no está informado.

Creo entonces que correspondería enviarlo a Comisión; de otro modo me veré obligado a formular observaciones en cada uno de los artículos que se pongan en discusión, porque, como digo, el concepto de las cooperativas varía sustancialmente en el proyecto que he tenido el honor de formular.

La cooperativa es una sociedad de carácter especialísimo, de manera que no puede sometérsele al régimen legal de las demás sociedades.

Como digo, esta materia la he estudiado con atención y estoy convencido de que el Senado ganaría tiempo en la solución de este importante problema, si enviamos los proyectos a Comisión, encareciendo a sus miembros se sirvan informar a la brevedad posible.

El señor YAÑEZ (Presidente).—La Comisión informante adoptó el proyecto de que Su Señoría es autor

El señor CONCHA SUBERCASEAUX.—Me pareció oír a Su Señoría que ponía en discusión el proyecto remitido por la Cámara de Diputados.

El señor HUNEEUS.—Los proyectos sobre cooperativas que penden de la consideración del Senado, incluso el del Honorable Senador por O'Higgins, son bastante complejos. En realidad, creo que ninguno de los Honorables Senadores presentes estaría preparado para abordar esta cuestión, pues necesitaríamos leer los proyectos pendientes sobre la materia, que son cuatro: uno que viene de la Cámara de Diputados; otro de que es autor el Honorable señor Concha Subercaseaux; otro del Honorable señor Correa Ovalle; y, finalmente, el del informe de la Comisión.

Me parece que el cuarto de hora que nos queda de sesión tendría que ocuparse en la lectura de estos proyectos, ya que no podríamos entrar a considerarlos inmediatamente. Por eso me permitiría proponer la idea de levantar la sesión a fin de tener tiempo para estudiarlos y discutirlos con mejor preparación en la sesión de mañana.

Por lo demás, dentro de pocos minutos tendremos que asistir a la Comisión Mixta.

El señor CONCHA SUBERCASEAUX. — Hay un proyecto aprobado por la Cámara de Diputados que fué enviado a Comisión y sobre el cual ya ha recaído informe. Este informe de Comisión agrega el proyecto breve, que no tiene gran transcendencia, presentado por el Honorable señor Correa Ovalle y que se refiere a las cooperativas de los Ferrocarriles del Estado.

La Comisión estudió el proyecto que vino de la Cámara de Diputados, el del Honorable señor Correa Ovalle y el mío. Me parece que es el proyecto que aparece en el Boletín N.o 5,191 el que puede servir de base de discusión.

El señor YAÑEZ (Presidente).—Es el que he puesto en discusión, señor Senador.

El señor SUBERCASEAUX.—Yo encuentro muy fundada la observación del Honorable señor Huneeus, en el sentido de que se levante la sesión a fin de darnos tiempo para leer detenidamente los proyectos, tanto el que viene de la Cámara de Diputados cuanto los de los Honorables señores Correa Ovalle y Concha Subercaseaux

Esta materia es muy interesante y bien vale la pena estudiarla con la amplitud y detención que merece.

El señor YAÑEZ (Presidente).—Si no hubiera inconveniente, se aceptaría la insinuación del Honorable señor Huneeus y levantaríamos la sesión.

Se levanta la sesión, quedando en tabla este mismo asunto y los demás que figuran a continuación. —Se levantó la sesión.

¡Cambio làmparas viejas por nuevas!

decía un hechicero del famoso cuento "Aladino"
Nosotros le hacemos una oferta más conveniente todavía.
Cambiamos latas vacías del exquisito Aceite MONTE CARLO, por platos de loza!
Un plato de loza por una lata vacía de 1.750 gr.
Un plato de loza, por dos latas vacías de 900 gr.
Un plato de loza, por cuatro latas vacías de 460 gr.
Esta que parece cosa de las Mil y Una Noches, es, sin embargo, una ganga que usted debe aprovechar.
Diríjase a:
DESVIO GRACE
MATUCANA. POR YUNGAY. DE 3 A 4 P. M.
23-J

Prontuario Legal del Comerciante

La obra más útil que acaba de publicarse y escrita especialmente para comerciantes, industriales, agricultores, propietarios comisionistas, contadores y gerentes.

Ella trata SOBRE SOCIEDADES colectivas, civiles y comerciales, limitada e ilimitadas sociedades anónimas y agencias extranjeras; inscripción de documentos y LIBROS DE CONTABILIDAD; cesión de créditos mercantiles; cuenta corriente bancaria y CHEQUES; contrato y LETRA DE CAMBIO; libranzas y pagarées a la orden; QUIEBRAS e IMPUESTO A LA RENTA.

Para asegurar el éxito de sus actividades, adquiera este libro, que constituye su mejor guía, puesto que lo ilustra y le explica en forma clara, práctica y completa las disposiciones legales que rigen todos sus actos mercantiles, contratos y obligaciones.

Se vende en las principales librerías y en el estudio de sus autores, los abogados ALBERTO DURAN B. y ERNESTO EWERTZSCHE, al precio de $ 25. Al hacer su pedido, acompañe letra bancaria o giro postal o telegráfico.

SANTIAGO. HUERFANOS 1235—OFICINAS 6, 8 Y 10, ALTOS
CASILLA 2914

Necesitamos agentes activos en provincias y Santiago.

The Opera Piano

COMPOSTURAS Y AFINACIONES
DE PIANOS
PIANOS ELECTRICOS
AUTOPIANOS y
ARMONIUMS
DE TODAS MARCAS, TRABAJOS GARANTIDOS, SE EJECUTAN EN LOS TALLERES DE LA CASA
CESAR RAU. - AHUMADA N.º 31.
La Casa se encarga de la transformación de pianos antiguos y atiende órdenes de provincias.
PRECIOS MUY MODICOS

En la
TUBERCULOSIS
y toda clase de debilidad está indicada la
Biocalcina Lecitinada
LABORATORIO PASTEUR

LABORATORIO CLINICO
Dr. Leonidas Corona T.
Delicias 868 — Teléfono 2483
— DEL —
Reacción Wassermann. Sección Química. Sección de Bacteriología.
AUTOVACUNAS
Tratamiento de la bronquitis crónica.

ASCEINE
alivia inmediatamente y hace desaparecer rápidamente
Dolores de Cabeza,
Muelas y Oídos
Jaquecas, Neuralgias
Grippe, Resfríos, Fiebre
Dolores reumáticos
No afecta ni al corazón ni al estómago
$ 3.50 el Tubo en todas las farmacias

IMPERIO: -HOY

MIERCOLES DE MODA: 6.30 y 9.40

LOCALIDADES NUMERADAS, DESDE LAS 11 A. M.

Platea: $ 3

EL MAS BELLO DE LOS ASUNTOS DRAMATICOS EN LA MAS DELICADA FORMA DEL CINEMATOGRAFO:— ESTRENO EXTRAORDINARIO METRO. SCREEN-CLASSICS-1924:

La obra de JOHN RUSSELL, escenificada por el célebre director de "EL PRISIONERO DE ZENDA" y de "ORQUIDEAS NEGRAS", el eminente **REX INGRAM.**

EL DOLOR de AMAR

Nota de arte, de emoción y buen gusto, que armoniza la ficción dramática con la evocación lírica, con el paisaje maravilloso y con la más perfecta distinción.

INTERPRETES: LA PAREJA IDEAL DE LOS ASUNTOS IDILICOS

ALICE TERRY Y RAMON NOVARRO

Teatro Municipal

EL ABONO A MATINEES Y FUNCIONES VESPERTINAS SE ABRE HOY.—EL TEATRO ESTA TOTALMENTE ABONADO A LAS FUNCIONES NOCTURNAS.— OTROS DETALLES

El abono para la próxima temporada lírica oficial ha batido este año todos los records existentes, pues ayer quedó el teatro totalmente abonado en todas sus localidades.

Hoy se abrirá el abono a las funciones de matinées y vespertinas y dado el interés que reina entre nuestros aficionados no dudamos se completará en pocos días.

Las novedades que presentará la compañía son el estreno absoluto de Tristán e Isolda, la estupenda obra de Ricardo Wagner, las reprises de óperas tan bellas como Carmen, Zazá, Fanciulla del West, Fedora y Condenación de Fausto que hace años no se dan por falta de buenos cantantes.

La Compañía de Revistas estrena hoy

"LA PERFECTA CASADA".—LA ALEGRIA DE LAS MUJERES Y ES MUCHO MADRID

Después de un ensayo concienzudo y sostenido, la compañía de revistas del Teatro Santiago estrenará en las dos funciones de hoy una revista llamada a obtener un éxito muy destacado, pues los autores, Aurelio Varela y Francisco de Torres, han sabido encontrar un tema muy agradable y darle muy interesante desarrollo. Es ésta una obra llana y graciosa, notablemente musicada por el maestro Alonso, que ha sabido poner números modernos con un acierto muy plausible. El elemento femenino de la compañía tiene una actuación sobresaliente en esta obra, pues la mayoría de los bailables y evoluciones requieren la intervención agradable de las chicas que dirige Matilde Plá, Rosario Pacheco. Lola Segura y las señoritas Montero y Wilson, tiene a su cargo los principales papeles de esta producción llamada a obtener un éxito resonante y duradero.

La mise en escene que presentan los hermanos Messuti es verdaderamente soberbia y constituye un nuevo acierto del experimentado "metteur" Valentín García.

Desde ayer se ha hecho cargo de la dirección de la orquesta el competente maestro nacional señor Fuentes, con lo que las obras han salido muy bien secundadas. Es de felicitarse de la determinación de la empresa, pues junto con reconocer la competencia de uno de nuestros maestros más competentes y laboriosos, ha agregado un elemento de mucha eficacia para la mejor interpretación musical de las obras.

En la vermouth "La perfecta casada" irá acompañada de la revista de gran aparato "La alegría de las mujeres" y en la nocturna irá precedida de la obra "Es mucho Madrid", una de las más originales y graciosas producciones del género.

—La empresa Messuti ha acordado retirar del cartel el número de las sombras en relieve para dar lugar al ensayo de otras escenas de mayor interés y novedad y para presentar este espectáculo con la nueva y más perfecta maquinaria que acaba de llegarle de Buenos Aires. [illegible] este nuevo modelo de proyecciones en relieve, se han salvado las deficiencias que dificultaban su correcta visión por lo que la nueva representación de este novedoso espectáculo tendrá, dentro de algunos días, el atractivo de un verdadero estreno.

Hoy, "La tía Ramona"

La pieza cómica de Paso y Abati, titulada "El Gran tacaño", reestrenada ayer en las dos funciones por el conjunto que dirige el aplaudido actor cómico Rafael Arcos, llevó a la sala del Unión Central una numerosa y distinguida concurrencia.

La labor desarrollada en esta comedia por los elementos de Arcos mereció el aplauso entusiasta del público.

Arcos compuso su tipo cómico Alejo Redondo, con mucha gracia y distinción.

César Soriano, que debutó ayer en el Unión Central, con esta obra, hizo un trabajo lucido y sobrio, haciéndose simpático al público, por la corrección con que interpretó su papel de Facundo.

Mercedita Ochoa, damita joven del conjunto desarrolló un trabajo eficacísimo.

Los demás correctos.

Hoy en vermouth "La Tía Ramona". En la noche se repite el éxito de ayer, "El gran tacaño".

El debu tde la Troupe Royal en La Comedia

NUEVOS EXITOS DE BUONAVOGLIA

Una concurrencia crecida se dió cita anoche al teatro de La Comedia, atraída por el anuncio del debut de la troupe Royal, conjunto que presenta un espectáculo novedoso y original, llamado a lograr un sostenido éxito por su variedad y lo original e interesante de su presentación. Pocas veces ha logrado una compañía con tan reducido número de artistas, ocho o nueve, presentar algo más simpático y atrayente que lo que hacen estos elementos de la Royal. Es un trabajo que entusiasma por su sencillez y su agradabilidad y que ha de contar con el más decidido apoyo de nuestro público.

En forma por demás novedosa se presentan estos artistas, desarrollando a continuación un programa de variedades del mejor gusto. Desde luego, cuenta con tres artistas que se destacan especialmente. Son ellos la Vedette Margarita Blanco, el galán cómico señor Roulier y Francisco Pepé.

La primera es una hermosa artista argentina que colabora admirablemente con Roulier en la presentación de varios divertissements, que resultan muy dignos de aplausos por su belleza y simpatía. En la interpretación de hermosos sketchs, estos artistas alcanzan un verdadero éxito y Roulier llega a la ovación en su número de "Harold Lloyd se divierte".

Julio González es un chico que canta muy bien los tangos argentinos y las chicas del cuerpo coreográfico entusiasman con sus interpretaciones y con su elegancia y hermosura.

Este espectáculo es amenizado por una orquesta Jazz Band muy seleccionada y la música de todos los números ha sido elegida con plausible acierto.

Buonavoglia, el inimitable humorista italiano compartió el triunfo franco alcanzado por este nuevo espectáculo de La Comedia, presentando números de gran hilaridad. Una pareja de bailarines internacionales y excéntricos completó el atrayente programa de ayer. Hoy habrá dos funciones por todos estos elementos. En la vermouth y la nocturna trabajará la troupe Royal, Buonavoglia y los bailarines.

La platea vale sólo tres pesos.

6.30 P. M. — **VIERNES** — **9.40 P. M.**

CUARTO CONCIERTO OFRECIDO POR LA

Sociedad Bach

y 3.o del abono a la audición completa del

Woh temperirtes Kavier

(CLAVECIN BIEN TEMPERADO)

POR

CLAUDIO ARRAU

EL RUIDOSO EXITO NOVEDOSO DEL AÑO:

La tercera dimensión en el cine

con la graciosísima comedia cómica en 5 actos:

FALDAS

POR CLYDE COOK

MUSICA

EL SEGUNDO CONCIERTO DEL "CLAVECIN BIEN TEMPERADO"

En el concierto de anteayer, Arrau finalizó la primera parte del "Clavecín bien temperado". Toda expresión es insuficiente para dar una idea de la grandeza que alcanza el arte de Arrau al hacernos revivir, una por una, la serie milagrosa de estas obras que no admiten comparación con otra alguna, salvo con otras del mismo Bach.

En ellas se realiza el perfecto ideal del arte: la forma y la idea encuentran su absoluta correspondencia; la complegidad más inconcebible se une sin esfuerzo a la emoción más libre y espontánea. Parece que cierta armonía preestablecida hubiera adecuado la forma más perfecta al sueño más esplendoroso. Después de escuchar esta música toda la que se compuso después aparece incompleta, desigual y hasta pueril, como si el arte hubiera perdido cierta divina tradición que diera a las obras el secreto de lo perfecto y de lo inmortal.

Nos detendríamos con entusiasmo en cada uno de los preludios y fugas que Arrau nos hizo oír en este concierto, pero debemos limitarnos a los que, a nuestro juicio, fueron los momentos culminantes: la fuga en fa sostenido menor, con su doloroso cromatismo descendente que es una de las formas características que reviste la expresión del dolor en Bach; la fuga en la mayor, en que Arrau dió a las voces toda su extraordinaria independencia rítmica; la fuga en la menor, que por el vuelo de la inspiración y su gran desarrollo alcanza las proporciones de las fugas para órgano y la maravillosa fuga en sí menor, de una expresión tan intensa y libre, hecha con tal audacia armónica que aún en nuestros días causa enorme sorpresa. Por fin hemos de referirnos especialmente al sublime preludio en si bemol menor, cuya ejecución por Arrau ha sido una de las emociones de arte más grandes que nos haya sido dado experimentar. Bajo sus dedos mágicos oímos indistintamente el dolor de cada una de las voces, que en un haz, como creaturas abandonadas, elevan su plegaria.

Sólo aquellos que no pierden de vista las únicas realidades que importan, han sabido apreciar en lo que vale la generosa iniciativa de Claudio Arrau de ejecutar entre nosotros esta obra superior. Así como Bach no pensó en gloria humana al escribir su portentosa creación, a pesar de haber pasado ya cerca de tres siglos el revelador deberá sufrir por ella igual incomprensión.

Pero al artista queda la satisfacción íntima de haber sido el primero de ofrecer a sus conciudadanos lo más puro y noble que ha producido el arte. Y será un hecho digno de conmemorarse en una historia que consigne los hechos verdaderamente interesantes: "Claudio Arrau ejecutó en Santiago de Chile en el año de 1924 todo el Wohltemperirtes Klavier de J. S. Bach".—C. H. S.

HOY

EN EL TEATRO

BRASIL

Mañana

EN EL

SETIEMBRE

PLATEA $ 2.

LA PERLA DEL PACIFICO

La película exhibida en la Casa Presidencial, en el Salón de Honor del Congreso y elogiada por altas personalidades chilenas y extranjeras.

LA PROEZA CINEMATOGRAFICA CHILENA DE LA SEÑORITA RENEE ORO

La cinta que tiene como escenarios las más famosas bellezas de Chile, desde Valparaíso al Cabo de Hornos.— Una obra que eleva el ánimo y exalta el espíritu chileno.— La señorita Renée Oro ha tenido que afrontar peligros y sufrir penurias sin cuento para filmar esta película admirable que ningún chileno debe dejar de ver.

PIRULITA

en el sublime drama que cuenta las penas de una niñita cuyos padres se divorcian

CONTRA LA LEY

HOY Vermouth y noche **Esmeralda** y noche sola en el **Setiembre**

CARMEN DELGADO

bailará hoy, vermouth y noche, en el Teatro

ESMERALDA

La tercera del Clavecín

El Viernes en la Sala Imperio, se efectuará la audición de la tercera parte del Concierto del Clavecín, bien temperado y cuyas dos primeras audiciones le han valido a Claudio Arrau, los más brillantes triunfos artísticos que ha obtenido en el país.

Las localidades para este concierto están a la venta en la boletería de la Sala Imperio.

Carmelita Delgado trabaja hoy en el Esmeralda

EL CINE ESTRENARA "CONTRA LA LEY"

Un éxito franco obtuvo ayer en el teatro de un millón de pesos la gentil bailarina española Carmelita Delgado. La sostenida reclame que se le había hecho, las buenas referencias de su actuación, en el Setiembre y el Brasil, hicieron que el enorme teatro se viera concurridísimo.

El programa desarrollado por Carmelita provocó ruidosas manifestaciones de entusiasmo, especialmente entre los numerosos elementos de la colonia española que se encontraban en la sala. Su "Jota Aragonesa", sus danzas de Albéniz y Granados y su picaresco shimmie "Nerón" le valieron vehementes aplausos.

Hoy hará un programa enteramente nuevo, no repitiendo sino el shimmie "Nerón", que por su índole cómica se presta para fin de fiesta.

El cine estrenará la extraordinaria película "Contra la ley", la nueva creación de Pirulita en el contrato de un millón de dólares.

Las localidades son numeradas. La platea vale tres pesos.

El dueto Santo-Ferry

La sociedad Aurelio Valenzuela B. y Cía. ha contratado el célebre dueto cómico español Santo-Ferry, de tan lucida actuación en los principales teatros de Buenos Aires, Montevideo y Río de Janeiro. Estos artistas hacen un espectáculo semejante a los recordados Negri y Appiani, presentando sus números con un lujo poco común en espectáculos de variedades.

El debut de Santo-Ferry se efectuará en los primeros días de Agosto en el Setiembre.

NOTICIAS CINEMATOGRAFICAS

SALA IMPERIO

LAS GRANDES FUNCIONES DE MODA DE HOY

Se estrena la super - producción Metro - Screen-Classics, dirigida por Rex Ingram, "El dolor de amar", con interpretación de Alice Terry y de Ramón Novarro

Rex Ingram, el famoso "metteur en scene" americano, que ha llevado a la pantalla ante la admiración general, obras de la importancia y belleza de "El prisionero de Zenda", de "Orquídeas negras" y muchas otras, es también quien ha dirigido la notable superproducción de arte de la Metro-Screen-Classics, "El dolor de amar", que la Sala Imperio anuncia como programa especial para sus grandes funciones de hoy.

Esta vez ha cabido a la fantasía el principal papel como factor en el trazado del argumento que sirve de base a esta cinta: se han recogido todos los aspectos interesantes de la novela de John Russel, "Where the pavements onds", para tejer la trama vasta, variada y emocionantemente movida de la obra que hoy conocerá el público en la tela. Esta fantasía es, sin embargo, sobria y apoyada siempre en hechos y observaciones que emanan de la verdad histórica para narrarnos la vida que en una lejana isla tropical, poblada por tribus primitivas, hacen un misionero americano, firme siempre en su fe y apostolado, y su hija, joven y hermosa, que se resiente en su belleza exhuberante y en sus sentimientos, lejos de toda civilización.

Las circunstancias, que crean muchas veces lo imposible, enhebran entonces los amores de esta hija de la metrópoli con el único hombre que se presenta a sus ojos nimbado de algún prestigio y tado de cualidades nobles: el jefe de una tribu. Y el sentimiento de independencia que se forma en el corazón de la joven enamorada, la valentía de su amor y la lucha por la defensa de sus únicas ilusiones, son las que dan comienzo a la parte severamente dramática en que los hechos comienzan a acercarse a toda una tragedia que es el dolor de amar. Con la originalidad, si se quiere fantástica de este asunto, ha nacido un drama vigoroso y palpitante de emoción, destinado a mostrarnos las magníficas bellezas naturales del trópico, nutrido de paisajes bellísimos y la nobleza o maldad de las almas que en él actúan, continuándose en una acción llena de interés y variedad hasta el momento en que los hechos llegan a pasar su movilidad al continente civilizado, donde otras bellezas, otras atracciones y otros motivos de emoción preocuparán la atención del espectador entusiasmado por esta hermosa cinta. Entre un grupo de intérpretes escogidos, sobresalen distinguidas, como siempre, las figuras de Alice Terry y de Ramón Novarro.

SETIEMBRE

En la noche de hoy se hace un programa doble formado por la hermosa película "Contra la ley", por Pirulita, y la tercera función de la serie: "La ciudad de los espectros".

En la vermouth se efectúa una función a beneficio del Centro de Estudiantes de Pedagogía.

: LOCALIDADES NUMERADAS EN VENTA DESDE LAS 3 P. M. :

Alhambra

Y

Victoria

HOY

TARDE Y NOCHE

El magnífico acontecimiento alemán de arte y de historia

Madame RECAMIER

Película de belleza, suntuosidad e interés tan positivos como los de "Madame Dubarry". Episodios del Directorio y del primer Imperio napoleónico.

TEATRO SANTIAGO

EMPRESA ERNESTO BOUQUET
Compañía de Revistas y Feeries
Messuti Hermanos

MIERCOLES 23 DE JULIO HOY

Vermouth a las 6. Grandioso estreno:

LA PERFECTA CASADA
La alegría de las mujeres

Noche a las 9.15. Colosal éxito:

LA PERFECTA CASADA
Es mucho Madrid

En breve: "El caballero de la rosa"

MAÑANA:

ESTRENO SENSACIONAL:

Un hombre de talla

por el rival de

TOM MIX

William Russell

TEATRO DE LA COMEDIA

EMPRESA ERNESTO BOUQUET
Compañía de grandes atracciones

MIERCOLES 23 DE JULIO HOY

Vermouth a las 6.15. Noche a las 9.15. El espectáculo más agradable de Santiago. Platea $ 3.00.

LA ROYAL TROUPE. BUONAVOGLIA

Josefina y Trosky.

Diariamente estrenos importantes.

FOLLETIN (4)

PARISSETTE

FOLLETIN CINEMATOGRAFICO DE "LA NACION"

POR LUIS FEUILLADE

—Hija mía, he cumplido mi palabra. Te dije que te traería un recuerdo de Lisboa y aquí lo tienes.

Al pronunciar estas palabras, sacó del bolsillo un estuche, lo abrió y enseñó a María un reloj pulsera rodeado de varios brillantes.

El rostro de María permaneció impasible, y no pronunció ella ni una palabra de agradecimiento. Joaquín creyó que había en la niña un exceso de felicidad, o tal vez de modestia.

—Pero, ¿no crees que es para ti? Pues te advierto que no es broma, puedes tomarlo. Dame la muñeca que yo mismo te pondré esta pulsera.

María no hizo el menor movimiento.

—Vamos, hija mía—dijo el anciano.—Ni siquiera me das las gracias por lo que hago por ti. Tú...

María le interrumpió, levantó la cabeza y dijo:

—¡Abuelo! prefiero decirte desde ahora, que nunca llevaré esa joya.

—¿Por qué?—preguntó extrañado Joaquín. — ¡Ah! ¡ya comprendo!... Sientes ciertos escrúpulos, y eso demuestra la nobleza de tu corazón. Estás pensando: "el abuelo no tiene dinero, y, por complacerme, ha cometido una locura, seemtrampa aún más, sin cuidarse de sus pagos, con tal de verme contenta"....

—Pero abuelo...

—No, no... ya te comprendo. Pero quiero repetirte lo que te dije ayer: ya no has de temer nada. Somos ricos... ¿Por qué lloras? ¡Vaya un modo extraño de dar las gracias!... Habla...

María balbuceó:

—¡Abuelo!... ¡abuelito!... ¡por favor!...

Y en tanto que vanamente intentaba explicar su emoción al anciano, todos los pensamientos que la habían acosado y que sólo la oración pudo desechar, agrupábansele en la imaginación y casi desfiguraban la imagen de Joaquín, que tenía ante sí.

—Pero, en fin, hija mía, no acierto a comprender...

Entonces María dijo bruscamente:

—Abuelo, no acepto tu regalo porque no podré llevarlo. Durante tu ausencia, he decidido que si llegabas a ser rico, como decías, entraría yo en un claustro.

El anciano dejó ver un movimiento de estupor.

—¿Qué dices?

—Mi intención es irrevocable, abuelo.

—¡Qué locura!

—Lo he jurado, lo he jurado sobre la cruz.

Joaquín cogió a la joven por los brazos y la estrechó contra sí.

—¡Vamos, hija mía, di que todo eso no es verdad, que es una chiquillada!

—Lo que te digo, abuelo, no es en modo alguno la expresión de un simple capricho. Hace ya mucho tiempo, y tú lo sabes, que tenía intención, cuando menos, de pasar unos días de retiro en el convento. Ahora he rezado mucho, he meditado mucho y quiero ser monja... Además, no insistas pues lo he jurado, y haré lo que digo.

Había tanta resolución en aquellas frases, que el anciano no creyó conveniente insistir de momento. Pensó que era preferible esperar a que la excitación y el entusiasmo de María se hubieran apaciguado, para presentarle argumentos que la desviaran de aquella vocación tan repentina.

Ni un sólo instante se le ocurrió pensar que fuera su expedición nocturna con Cándido o su viaje a Lisboa lo que la había decidido.

Por el rumor público y por los periódicos se enteró del asesinato del vigilante de la propiedad de Alvarz. Manifestó varias veces su asombro ante María; pero siempre la joven parecía no prestar atención a las explicaciones del abuelo y procuraba variar de conversación.

Por tanto, para el anciano, si María deseaba hacerse carmelita, era porque le gustaba la soledad y porque numerosas lecturas debieron de hacerle creer ideal la vida monástica.

Durante varios días intentó discutir con María; pero ésta se escapaba siempre, y cada vez eran más escasas las conversaciones que podía tener con ella. Tropezaba, con una fuerza de inercia contra la que nada podía. Ya no pertenecía María al mundo en donde hasta entonces había vivido.

Y una mañana, acompañado de Manuela, tuvo que llevar él mismo a su nieta a Salamanca, para que pudiera hacer el noviciado.

Era a fines de Otoño.

Joaquín volvió con la nodriza al castillo. Inconsolable pena le abrumaba. Para distraerle, ya no tenía al lado suyo la encantadora alegría de la niña amada. Levantábase con el alba, se encerraba en la biblioteca y muy a menudo hacía que le sirvieran en ella la comida. A veces, en medio de la lectura, reprochábase no haber dicho a María toda la verdad de sus empresas. Sospechaba que tal vez el misterio en que voluntariamente se envolvía pudo turbar aquella alma ingenua. De pronto le entraban deseos de volver al convento de Salamanca y tener una explicación franca con María; pero desanimado, perdida toda esperanza, quedaba sin energía en su morada.

Vivía rodeado de tinieblas. Ya no resonaba ninguna risa en el jardín abandonado, y la antigua mansión de los Costabella se volvía cada vez más ruinosa.

Los días sucedieron a los días, todos igualmente largos, igualmente tristes todos.

Una tarde recibió el señor de Costabella una carta así concebida de su nieta:

Querido abuelo:

El Sábado 15 de Octubre, día de Santa Teresa, tendré la gran alegría de tomar el hábito de carmelita. Me sería muy grato verte con Manuela y con Cándido antes de dar al mundo el eterno adiós.

Siempre te quiere de todo corazón tu nieta, que te abraza

MARIA.

No podía creer que fuese de su nieta, aquella carta tan dolorosa para él. A pesar de todo, aún brillaba un destello de esperanza al final del camino que recorría.

Posó los labios en el arrugado papel, volvió a leer, llamó a Manuela y a Cándido, sus dos viejos compañeros, los únicos que le quedaban, los cuales, a su vez, parecían muy consternados. Y ante ellos, sin cuidarse de su arrogancia, Joaquín de Costabella, con la cabeza entre las manos, sollozaba.

Pero las lágrimas eran inútiles. Toda tentativa para desviar a María de su vocación hubiera sido estéril. Era ya demasiado tarde.

Puede imaginarse lo penoso que fué el viaje del abuelo a quien acompañaban Manuela y el fiel Cándido. El Otoño aportaba su melancolía a la tristeza de los tres viajeros que llegaron a Salamanca en un amanecer muy crudo. El convento de carmelitas estaba situado en los alrededores de la ciudad, no muy lejos.

La hermana tornera los introdujo en la mansión de las reclusas. Luego los acompañó a la capilla, y ahí debieron pasar el tiempo, hasta la hora del oficio, en el recogimiento y entregados a sus tristes meditaciones.

De pronto entonó el órgano un himno de alegría. El obispo, acompañado de todo el clero, iba procesionalmente al locutorio en busca de la joven novicia.

Joaquín, Cándido, Manuela y algunas otras personas reuniéronse al cortejo. Llegaron al locutorio principal, y al momento vieron a la joven que no los vió al principio.

Estaba vestida de blanco, como una novia.

Hubo un momento en que Joaquín estuvo a punto de correr hasta ella y cogerle las manos, besárselas, como a una virgen, por lo muy bella que la encontraba con tan virginal vestido; pero ya el obispo y dos niños vestidos de blanco que semejaban ángeles, encaminábanse a la capilla. Tras ellos iba María, y a pocos pasos de ellos, su abuelo, Manuela y Cándido.

Una vez celebrada la misa, vinieron los momentos más conmovedores, aquellos en que la novicia pasaba de nuevo al lado de sus parientes, en medio de la luz y de la vida que iba a dejar... Joaquín sentía que iban a abandonarle las fuerzas de un momento a otro. El perfume del incienso y de las flores le aturdían, y a medida que se desarrollaba la ceremonia, crecía en él la emoción con tal violencia, que vaciló al tener que acompañar a María hasta la puerta del claustro.

Llegó el momento de la separación. Cándido y Manuela acercáronse al anciano a quien temían ver desmayarse. Estrechaba entre los brazos a María que le besaba con toda la ternura de su corazón. El hubiera querido hablar

SPLENDID

EL PRIMER CINE DE CHILE

Dirección Max Glücksmann

HOY — Especial, a las 6.30 P. M.,

GRAN FIESTA SOCIAL

Organizada por distinguidas señoritas de nuestra sociedad a BENEFICIO DEL

Patronato San Ramón, de Providencia

SELECTA, a las 5 P. M., y 2.a, NOCHE, a las 10.30 P. M.

La 2.a gran producción francesa del CONSORTIUM CINEMATOGRAFICO DE CHILE

LA TRAGEDIA DE UN BESO

Hermosísimo drama pasional, argumento de intensa emoción, y de un interés raro y original, interpretado por la linda actriz francesa SILVIA GREY, quien está vestida por el famoso sastre de París, LUCIEN LELONG.

SABADO: TRIPITAS

en la colosal cómica en 5 actos, "Paramount",

EL VIAJANTE

HOY ESTRENA EL TEATRO BRASIL LA EXTRAORDINARIA PELICULA CHILENA DE LA SEÑORITA RENEE ORO, "LA PERLA DEL PACIFICO"

El elegante Teatro Brasil tendrá hoy un día de gala con motivo de estrenarse en él la famosa película "La perla del Pacífico", tomada en Chile por la señorita Renée Oro. Esta cinta ha sido exhibida privadamente en la Casa Presidencial y en el Salón de Honor del Congreso Nacional, ante altas personalidades chilenas y extranjeras.

Había verdadero interés en el público por conocer esta obra tan elogiada. La señorita Renée Oro, tenía la intención de vender la película al Gobierno, sin exhibirla para no desgastarla; pero ha consentido en concederla a la sociedad Aurelio Valenzuela B. y Cía., para hacer obra cultural y social y con la expresa condición de no cobrar más de dos pesos platea.

"La perla del Pacífico", es una obra de la cual nuestro país puede enorgullecerse. Significa el más grande esfuerzo que se ha hecho en Chile en materia cinematográfica. La señorita Renée Oro ha necesitado muchas penurias y ha tenido que afrontar muchos peligros para filmar sus escenas. Sabido es que esta cinta tiene como escenarios todas las bellezas de nuestra tierra, desde Valparaíso hasta el Cabo de Hornos, el punto más austral de la tierra. Ha debido soportar los rigores del clima, la inclemencia de la tierra. Ha debido soportar los rigores del clima, la inclemencia de las tempestades y el ataque de las fieras.

Sinceramente, son pocos los chilenos que conocen su país. Si han viajado no han observado con paciencia ni con ojo de turista. Pocos son también los que se dan cuenta de la importancia del territorio, de su población, de su historia, de su fama, de sus bellezas naturales.

"La perla del Pacífico", se exhibirá hoy en el Brasil, mañana en el Setiembre y el Lunes en el Esmeralda.

"CONTRA LA LEY", LA EXTRAORDINARIA PELICULA DE PIRULITA, SE REPITE HOY EN LOS TEATROS ESMERALDA Y SETIEMBRE

Pirulita ha demostrado ser una de las artistas de mayor cartel con el éxito enorme alcanzado ayer en los teatros Setiembre y Brasil por su nueva película en 6 actos: "Contra la ley". Es de hacer notar que el público que llenó ambas salas está formado por las más distinguidas familias de nuestra sociedad, lo que hace todavía más simpática la popularidad de la pequeña actriz de cuatro años.

"Contra la ley" es en realidad una hermosa película, de la cual bien puede estar orgullosa la Jewel-Universal. Hay en ella sentimiento, originalidad, bellas ideas, gracia y esplendidez. Es una obra para todos los gustos, como "Los amores de un príncipe" y "Juventud, tuyo es el mundo".

Pirulita ha encarnado en la cinta el rol de hija única de un matrimonio que quiere divorciarse. No son causas hondas las que separan a los esposos. Creen ellos que hay incompatibilidad de carácter por las rencillas cuotidianas que amargan su vida conyugal, rencillas sin razón que podían ser fácilmente evitadas con un poco de mutua tolerancia.

El tema de esta hermosa y bien inspirada obra, fué recibido con aplausos en su desenlace por la concurrencia.

La obra ha sido presentada con lujo extraordinario. Tiene como escenarios los esplendores de Broadway, la radiante ... de las tentaciones, con sus teatros famosos y sus cabarets deslumbrantes.

Pirulita es acompañada en el reparto por un lote de artistas de prestigio, entre los cuales citaremos a Elinor Fair y Roberto Ellis.

THE MONARCH ES EL REY DE LOS CIGARRILLOS HABANOS $ 1.20 CAJETILLA

SPLENDID THEATRE

"La rtagedia de un beso" se da hoy en dos secciones de esta sala.—En las secciones de la tarde, a las 5 P. M., se reprisa la nueva película francesa que tanto ha gustado a la sociedad "La tragedia de un beso", obra que acaba de ser la más valiosa expresión que nos ha dado el arte europeo, monopolizado por el Consortium Cinematográfico de Chile, entidad que puede decirse muy bien que es la primera en comprender el gusto del público santiaguino al traer películas que sean una novedad y una revelación a la vez.

Esta reprise se avanza también a la segunda sección de la noche, a las 10.30, como un eco de su nuevo triunfo. "La tragedia de un beso" ha marcado todo un record al llenar todo un teatro en día Lunes, en sus tres secciones, a un precio especial. Además, se vió que los anuncios correspondía en todo punto a la base de ellos, como ser, por ejemplo, su correcta presentación, bellísima fotografía, especialmente en la iluminación de los paisajes en la noche a la luz de la luna; los intérpretes son de primera línea en todos los elencos de París, y las artistas ofrecen todas trajes nuevos, toilettes que son verdaderas creaciones y una gran modelo.

Fuera de ello se ve una feérica fiesta en el famoso Moulin Rouge, a la que acuden más de treinta bailarinas de primer orden; una sensacional persecución en el mar, en canoas automóviles, de unos presidiarios que se evaden del famoso presidio de Portland; la dolorosa escena de un asesinato producido por los celos, y otras escenas de gran intensidad y emoción.

"La tragedia de un beso" viene a ser un trabajo ideal para el cine moderno, especialmente para las familias: es la película culta, fina y delicada, el espectáculo que ejerce una presión ideal en el espíritu, que deja un dulce consejo en las cosas del amor y del matrimonio y que en ningún momento decae en su emoción dramática. Sylvia Gray es en verdad una de las siluetas más armoniosas en la elegancia femenina. La viste el celebrado sastre Lucien Lolong.

Es de esperar que el éxito se afiance una vez más como en el día de su estreno.

IRIS

"Crainquebille".—Hoy estrena este teatro en las funciones de 6.20 y 9.30 la super-producción de arte marca Pathé Paris de gran lujo titulada "Crainquebille", la famosa obra del gran escritor Anatole France.

INDEPENDENCIA

Hoy "El Hotentote", la colosal vista cómico turfística.—En ambas funciones de hoy Miércoles presentará este prestigiado cine el estreno de "El Hotentote", la super-producción cómico turfística, cuyas escenas hacen reir a gritos y a la vez hacen estremecer de emoción con las estupendas y sensacionales proezas turfísticas e hípicas que ejecuta Douglas Mac Lean, en una notable carrera de obstáculos que tiene lugar en los dos últimos actos de los ocho de que consta la cinta, que ha constituido en el Splendid, el más grande de los sucesos cinematográficos del año.

SPLENDID THEATRE

Sus funciones de hoy.—En la especial, a las 6.30 P. M. se verificará una gran fiesta social organizada por distinguidas señoritas de nuestra sociedad a beneficio del Patronato San Ramón de Providencia, función para la que la mayoría de las localidades del teatro han sido adquiridas por distinguidas familias y en la que habrá un selecto programa orquestal y cinematográfico, y además se proyectarán nuevas fotografías del Gran Concurso de Bellezas que se efectúa en dicho teatro.

En la primera sección de la noche, a las 9.30 P. M. se exhibe por última vez el sublime poema pasional de la Paramount, "Amor sagrado y profano", última y suprema creación de la linda y distinguida Elsie Ferguso, secundada por el gentil galán Conrad Nagel.

En la selecta, a las 5 P. M. y segunda de la noche, a las 10.30 P. M., se exhibe la grandiosa producción de arte francés, "La tragedia de un beso", obra sobre la que se habla en párrafo aparte.

CINES ALHAMBRA Y VICTORIA

—Estrenan "Madame Recamier". — Una vez más el cinematógrafo alemán ha venido a sorprender gratamente al público con uno de sus magníficos exponentes reconstructivos de la historia, en los que exquisitamente se hace derroche de arte.

La obra a que nos referimos y que acaba de obtener una entusiasta consagración en las funciones de ayer de la Sala Imperio, es "Madame Recamier", película en que se reviven atrayentes episodios de las intrigas galantes en que se vió envuelta Julieta Bérnard, mujer que ha pasado a la historia por su talento, su belleza y su independencia de carácter ante las solicitaciones del amo del mundo. Esta cinta, valiosísima en su mise en scene y en su lujosidad, reconstituye además de estas escenas, la famosa batalla de Marengo, pedestal de la gloria de Napoleón, y nos hace asistir a la coronación del inmortal hijo de Córcega, como emperador de los franceses.

"Madame Recamier" será exhibida hoy, tarde y noche, con localidades numeradas, por los cines Alhambra y Victoria.

MUNDIAL

12.o programa cómico "Imperio". —Cinco incomparables y chistosísimas cómicas, presenta este Teatro en sus dos funciones de hoy. Se compone de una selección de comedias, escogidas de entre las más completas y risibles que puedan firmalse en este género y, cuya graciosa creación, corre a cargo de los aplaudidos Ases de la carcajada, Harold Lloyd, Larry Semon, Rebe Daniels, Jimmy Aubrey, Don Chato Pollard, etc., etc.

DELICIAS

"La perfidia".—Una de las buenas bases que ha dado al teatro y al cine para hacer una tarea de difusión artística y social es la mala acción de la Humanidad al tratar de hacer el daño al prógimo por un simple espíritu de malos instintos. Por esta vez, el lente cinematográfico ha recogido una nueva forma de análisis del alma femenina y nos pinta una historia de perversión, de bajezas y de crueldad en la mujer.

Esta película se titula "La perfidia" y es una de las buenas creaciones en la semana del cartel de esta sala.

PEDRO DE VALDIVIA

"Golondrina" se dará hoy tarde y noche en este teatro.—Sigue "Golondrina" obteniendo un éxito superior a toda ponderación en todos los teatros que se exhibe. Los cines han batido hasta la fecha todos los records de entradas con esta hermosa producción nacional. "Golondrina" es la conocida obra dramática de Nicanor de la Sotta, presentada en la cinematografía con todos sus detalles, la vista ha sido tomada por los talleres de la Casa Artuffo, en forma irreprochable y que en nada puede envidiar a las películas que llegan de Europa o Estados Unidos.

IMPERIAL

Tom Mix.— Las dos funciones que este teatro ha preparado para hoy consultan una película de las que suelen ser de mayor agrado a su público: una producción dramático-sensacional, de argumento originalísimo, interpretada por el popular y favorito actor, campeón de todas las audacias, Tom Mix. Esta cinta es de la marca Fox y lleva por título "En pos de la luna".

ATENAS

"La banda púrpura".—Las secciones de hoy anuncian en este teatro la continuación de la interesante serial de emociones y misterio titulada "La banda púrpura", por Joe Ryan (Cicatriz) trama dramática que alcanza hoy sus fases más apasionantes con motivo de que sus episodios encierran en el todo el secreto e interés del desenlace.

REPUBLICA

El estreno oriental de hoy.—Hoy dará a conocer este teatro, presentándola en sus dos funciones, una de las obras más originales y apasionantes que hasta la fecha hayan filmado las grandes editoriales. Es una cinta de argumento oriental en su mayor parte, destinada a establecer un parangón de estudio entre la psicología de la raza amarilla y de los occidentales. "Flor de Loto" es el nombre de esta hermosa cinta de Fox, que fué estrenada con éxito extraordinario por la Sala Imperio y que significa un exponente completo de toda suerte de bellezas y emociones, mientras denota también el derroche de ingentes sumas en su costosa mise en scene oriental. Tres grandes figuras del cine americano hacen sus papeles principales: John Gilbert, Doris Pawn y Anna May Wong, cuyo origen chino la capacita especialmente para la trascendental creación artística que hace.

PROGRAMAS DE HOY

SPLENDID. — Hoy 6.30 gran fiesta social a beneficio del Patronato San Ramón, de Providencia. 9.30 "Amor sagrado y profano", por Elsie Ferguson. 5 y 10.30: "La tragedia de un beso", por Jean Angelo, Gerald Ames, Silvia Grey y Constance Worth.

INDEPENDENCIA. — Hoy, especial y noche: "El Hotentote", por Douglas Mac Lean y Madge Bellamy.

IMPERIO. — Tarde y noche: grandes funciones de moda: Estreno de la superproducción Metro Screen-Classics, "El dolor de amar" obra de Rex Ingram, por Alice Terry y Ramón Novarro.

ALHAMBRA Y VICTORIA. — Tarde y noche: el acontecimiento de arte alemán: "Madame Recamier".

IMPERIAL. — Tarde y noche: Tom Mix en la cinta Fox "En pos de la luna".

REPUBLICA. — Estreno extraordinario Fox: "Flor de loto", por John Gilbert, Doris Pawn y Anna May Wong.

OLYMPIA. — Tarde y noche: El interesante estreno de emoción: "A caza del culpable", por Franklin Farnum.

MUNDIAL. — Especial y noche: "12.º Programa cómico Imperio".

COLON. — Especial y noche: Reginald Denny, en "Juventud, tuyo es el mundo".

ATENAS. — Tarde y noche: "La banda púrpura". (10, 11 y 12).

POLITEAMA. — Especial y noche: "El Hotentote", por Douglas Mac Lean.

ELECTRA. — Especial y noche estrena: "La tragedia de un beso".

IRIS. — "Crainquebille" de Anatole France.

NOVEDADES. — Hoy especial y noche: "Las orquídeas negras".

HIPPODROME. — Hoy especial y noche, segunda función de: "La ciudad de los espectros", por Pete Morrison y "Corazón de criolla", por la Bertini argentina, Yolanda Larbade.

DELICIAS. — Especial y noche: "La perfidia".

DIECIOCHO. — Hoy especial y noche: "Juventud, tuyo es el mundo." por Reginald Denny.

VIERNES de MODA

Estreno "Paramount", la grandiosa obra maestra de THOS H. INCE,

LA CAMPANA DE BRONCE

por la linda

DORIS MAY

HOY—POLITEAMA—EL HOTENTOTE—INDEPENDENCIA—HOY

COLOSAL PRODUCCION COMICO-TURFISTICA F. N. C.

IRIS CASTRO 130 Teléfono Inglés 3766 HOY — TARDE Y NOCHE

CRAINQUEBILLE DE ANATOLE FRANCE

IRIS CASTRO 130 Teléfono Inglés 3766 HOY — TARDE Y NOCHE

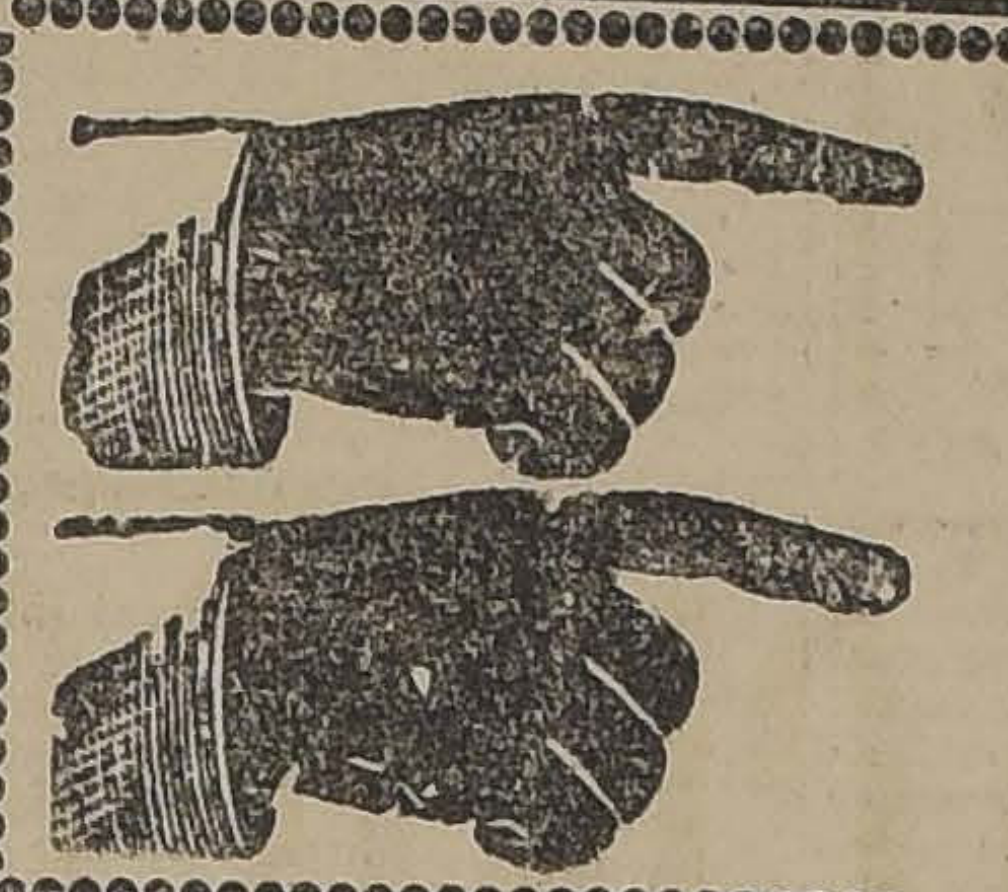

PARISETTE

LA NOVELA DE UNA BAILARINA

La obra de LUIS FEUILLADE que ha sido leída por millones de lectores y que se publica como folletín en "La Nación".

Extraordinaria producción **GAUMONT**

por la famosa bailarina de la Opera,

Sandra Milowanoff

y por el célebre bufo BISCOT en el rol de COGOLIN.

Obra de más lujo, más interés y más atracción que "Los misterios de Nuew York", "El Conde de Montecristo" y "Los tres mosqueteros".

VIERNES

Setiembre y Esmeralda

(Sábado: Brasil)

EXCLUSIVIDAD DE LA CIA. CINEM. ITALO-CHILENA

Espectáculos de Aurelio Valenzuela B. y Cia.

PROXIMAMENTE,

"LABIOS QUE MIENTEN"

Novela de Jorge Ohnet, por la divina

LUCY DORAINE

TEATRO UNION CENTRAL

EMPRESA ANSALDO LIMITADA

Compañía de Comedia Cómica

RAFAEL ARCOS

HOY — MIERCOLES 23 — HOY

Vermouth, a las 6 P. M.:

"LA TIA RAMONA"

Noche, a las 9.30. Sigue el éxito:

"EL GRAN TACAÑO"

Vermouth y Noche Platea $ 3.—

Nuevas canciones y humoradas por Arcos.

AVENIDA - HOY

6.20 - 9.30

Hoot Gibson

EN

"Galopa por vida tuya"

y despedida del ilusionista

RUDOLF DERKA HARTUNG

TEATRO

REPUBLICA

FLOR DE LOTO

Romance pasional por la hermosa actriz

DORIS PAWN

TEATRO P. DE VALDIVIA

HOY MIERCOLES 23 DE JULIO DE 1924

Tarde 6.20 y Noche 9.20

Función fuera de abono.

Golondrina

la obra más grandiosa que se ha hecho en Chile en cinematógrafo. Platea $ 2.00.

Boletería abierta desde las 10 de la mañana.

LOS TEATROS FUNCIONARAN DESPUES DE LAS 12

POSIBLEMENTE SE ESTABLEZCA UN SERVICIO ESPECIAL DE GONDOLAS

En nuestras ediciones anteriores hemos informado ampliamente sobre las medidas adoptadas por la Alcaldía con el objeto de obtener que no se violen los reglamentos de Teatros.

Hace pocos días el alcalde señor Echenique envió una nota al jefe de la Inspección Municipal de teatros encareciéndole obtuviese de los inspectores el cumplimiento de ese reglamento.

Los empresarios de teatros se han sentido heridos en sus intereses y han manifestado que si la Municipalidad los hostiliza se verán en la necesidad de clausurar sus puertas por treinta días.

Según informaciones recogidas ayer en la Municipalidad el alcalde estaría dispuesto a solucionar las dificultades existentes de acuerdo con los propios empresarios, pero según se nos manifestó ellos no habían ni siquiera tratado de conversar con el alcalde.

LOS TEATROS FUNCIONARAN DESPUES DE LAS DOCE

El alcalde nos manifestó ayer que los teatros podrán funcionar después de las doce de la noche, cuando se trate de exhibiciones que sea imposible terminarlas antes.

Para ello bastará solamente una petición a la Alcaldía. Si es justificado no habrá motivo para negarla.

Si el alcalde ha exigido a los inspectores que se cumpla el reglamento especialmente en lo que se refiere a la hora en que debe terminar la función ha sido única y exclusivamente, se nos dijo, para darle mayor facilidad al público, que después de esa hora [illegible] tiene en qué movilizarse.

SERVICIO ESPECIAL DE GONDOLAS

Aún más ayer conferenció largamente el señor Echenique con el Jefe del Tráfico señor Iribarren. Durante la conferencia estudiaron la manera de obtener para el público en los casos en que [illegible] función teatral deba prolongarse, un medio económico de trasladarse a sus domicilios.

Posiblemente en estos casos se establezca un servicio especial de góndolas.

Es muy probable que en el día de hoy el alcalde resuelva esta situación.

REGLAMENTOS SANITARIOS MUNICIPALES

PROYECTO DE REFORMA DE LA INSPECCION

El jefe de la Inspección Sanitaria Municipal ha elevado a la consideración del Primer Alcalde, un extenso memorial, en el que se propone un decreto tendiente a impedir el acceso de prostitutas a los establecimientos de carácter público, taels como Hoteles, cantinas restaurants, filarmónicas, etc.

En el proyecto en referencia se estipulan serias medidas para los dueños de estos negocios que infrinjan estas nuevas disposiciones.

VIAJE DEL "BLANCO ENCALADA"

POR RAZONES DE ECONOMIAS, EL GOBIERNO DESISTE DEL ENVIO DE ESTE BARCO DE GUERRA AL ECUADOR

Gobierno, por razones de economías, ha desistido de su propósito de enviar el crucero "Blanco Encalada" a la transmisión del mando supremo al Ecuador, que se efectuará a fines de Agosto próximo.

La Embajada que preside, don Alfredo Irarrázaval hará el viaje hasta el puerto de Guayaquil en un vapor de la carrera.

EL GOBIERNO PROYECTA SEVERAS ECONOMIAS

REVISION DE OBRAS, DEROGACION DE LEYES, REGRESO DE FUNCIONARIOS DIPLOMATICOS. EMPLEADOS DEL MINISTERIO DE INDUSTRIA SIN AUMENTO, FERROCARRIL DE IQUIQUE A PINTADOS

El Gobierno, de acuerdo con los propósitos de estricta economía, manifestados por el Ministro de Hacienda, señor Zañartu, ha tomado, en este sentido, importantes medidas en varias reparticiones públicas.

REVISION DE OBRAS

Todas aquellas obras actualmente en ejecución, serán revisadas, a fin de ver cuáles pueden ser suspendidas, sin que ello signifique perjuicio, ya sea para la obra misma o para los que tienen contratos vigentes.

DEROGACION DE LEYES

Del mismo modo, el Gobierno tiene el propósito de solicitar la derogación de todas aquellas leyes que importen grandes desembolsos al Erario Nacional.

Entre estos proyectos se encuentra el que aumenta las pensiones de los empleados jubilados de policía de la República, igualándolos a los sueldos de que actualmente gozan los funcionarios policiales en servicio activo.

La aplicación de esta ley importará un fuerte desembolso al Estado, carga que la Caja Fiscal no está en situación de soportar, por lo que se pedirá su derogación, la suspensión de sus efectos, o bien su limitación de los aumentoso acordados.

EN LA ADUANA

En lo sucesivo, no se proveerá ningún cargo de aduana, estén éstos consultados o no dentro de las reducciones indicadas por la fenecida Comisión Reorganizadora de los Servicios Públicos.

Con respecto a la instalación del servicio de carabineros en los resguardos de Cordillera, se acordó estudiar este punto en una reunión que se efectuará hoy, y a la que concurrirá el Superintendente de Aduanas, señor Olguín, acompañado del señor Cruchaga, encargado de estudiar esta cuestión y de informar al Gobierno.

REGRESO DE FUNCIONARIOS DIPLOMATICOS

Debido a que la Comisión Mixta no ha aceptado mayores gastos, se nos informa que los nuevos funcionarios diplomáticos, que ya habían salido al extranjero, a asumir sus funciones, deberán regresar al país.

EMPLEADOS DEL MINISTERIO DE INDUSTRIA

Se desechó el proyecto de aumento de sueldos de los empleados dependientes de este Ministerio, a fin de cooperar al plan de regularización de las finanzas, asunto que se vió la justicia que asistía a meritorios servidores.

Si la situación lo permite, en el próximo año podrá estudiarse un aumento general, de acuerdo con la capacidad del Erario Nacional.

FERROCARRIL DE IQUIQUE A PINTADOS

El Ministro señor Bañados, tiene la intención de llevar a un próximo Consejo de Gabinete la cuestión relacionada con este ferrocarril.

La explotación de esta vía está ya resuelta, pero significará fuertes desembolsos al Fisco, por lo que respecta a construir estaciones ramales, dotarlo de equipo y demás elementos, a fin de que pueda iniciar sus operaciones de arrastre y dar salida al enorme sobrante de salitre que hoy está botado en la pampa, por falta de transporte.

ANIVERSARIO DEL FALLECIMIENTO DE HERZL

LA VELADA FUNEBRE ORGANIZADA POR LA FEDERACION SIONISTA DE CHILE

Con una concurrencia que llenaba por completo los salones enlutados del Círculo Israelita, se realizó anoche la velada fúnebre, organizada por la Federación Sionista de Chile para conmemorar el vigésimo aniversario de la muerte del prócer judío y precursor del sionismo, Dr. Teodoro Herzl.

Presidió el acto el señor S. Dorfman, presidente de la Federación, el directorio del Centro Juventud Sionista León Jaffe y el escritor Onoiji.

Después de un breve exordio del secretario de la Federación Sionista, fué cantado el "Elmule Rajmim", canto litúrgico que fué escuchado de pie por la asistencia.

A continuación habló el señor Isaac Drapkin, refiriéndose a los deberes que impone al pueblo judío el recuerdo de la actuación de Herzl.

Luego dirigió la palabra al público, el señor Isidoro Arensburg, secretario general del Centro León Jaffe, quien expuso en conceptos nítidos y convincentes las razones de orden moral que impulsaron Herzl a convocar el primer Congreso Sionista de Basilea en 1897.

Se leyeron por el director de propaganda, señor Jacobo Kusnetzoff, algunos datos relacionados con el movimiento sionista y su obra en Palestina.

Cerró el acto el señor Max Kantor, estudiante de la Facultad de Ingeniería, recién llegado de Europa, quien trató el tema "Pensamientos espontáneos", enlazándolo con el acto que se celebraba.

Se inició una suscripción pro-bosque Herzl en Palestina, con el fin de dar forma tangible a los anhelos expresados por los diversos oradores que fueron todos muy apaudidos.

EL TRABAJO NOCTURNO EN LAS PANADERIAS

EN SU SESION DE AYER EL SENADO DESPACHO FAVORABLEMENTE EL PROYECTO QUE PROHIBE ESTE SISTEMA DE TRABAJO

En la sesión celebrada ayer por la Cámara de Senadores, fué aprobado el proyecto por el cual se prohibe el trabajo en los establecimientos de panaderías, pastelerías, fábricas de mazas o industrias similares, entre las nueve de la noche y las cinco de la mañana.

Este proyecto ha sido aprobado con ligeras modificaciones hechas por algunos señores senadores.

LA CAMPAÑA ENTRE LOS OBREROS

Como se recordará, hace algún tiempo, el gremio de panificadores de esta capital, inició una activa campaña en pro de la abolición de este trabajo, alegando para ello, que dicho sistema, era perjudicial a la salud de los obreros que se dedican a elaborar en esta industria.

Con tal motivo, se celebraron en Santiago, diversos comicios, a los que asistían varias otras colectividades obreras.

Como consecuencia de estas manifestaciones, se logró constituir el Comité Nacional Pro Abolición del Trabajo Nocturno en las Panaderías. Este Comité, trabajó decididamente en favor de estas aspiraciones. Y fué así cómo logró constituir después en provincias Subs-Comitées. Es de recordar que varios de estos Sub-Comitées, obtuvieron de parte de las autoridades correspondientes, el dictamen de reglamentos que abolían momentáneamente este sistema de trabajo, en espera de la dictación de una ley que fuera general en la República.

Durante esta campaña, "La Nación" ha contribuído también en forma decidida, a favor de la abolición del trabajo nocturno en las panaderías.

Es así cómo existe constancia en actas de las organizaciones formadas por el gremio de panaderos, de sus agradecimientos hacia nuestro diario, por dicha cooperación.

LOS OBREROS ANTE LA APROBACION DE ESTA LEY EN EL SENADO

Anoche se nos ha informado que los dirigentes del gremio de panificadores, aprobado este proyecto por el Senado, iniciarán ahora nuevas gestiones, para obtener su aprobación también, en la Cámara de Diputados.

A este respecto, se citará a una gran asamblea para mañana, a fin de seguir estudiando este proble-

En la Conferencia de Londres surgen divergencias entre los banqueros y los políticos

LA LABOR DE LOS TRES COMITEES

Acuerdos y recomendaciones formulados

(Correspondencia cablegráfica de Charles M. Mac Cann, especial para "La Nación")

LONDRES, 22.—La sesión plenaria de la Conferencia de Londres está a punto de discutir los informes de los tres Comitees, que ya están listos.

El primer Comité presenta el informe referente a las sanciones. Como los banqueros han declarado que este informe es inaceptable, la Conferencia debe tratar de encontrar una solución.

Si no se llega a una solución satisfactoria en la próxima sesión, entonces se encargará, nuevamente, al primer Comité que renueve sus esfuerzos en este sentido, obrando esta vez con la ayuda de los banqueros.

El segundo Comité está dividido en dos sub-comitees.

El informe del primer Sub-Comité trata de la evacuación del Ruhr, y de la restauración económica de Alemania.

Este Sub-Comité llegó a un acuerdo esta tarde, y se reunirá mañana para redactar el informe, el que se entiende estipula que la evacuación del Ruhr y la restauración económica del Reich deben empezar el 15 de Agosto próximo, siempre que para esa misma fecha Alemania haya cumplido las cinco condiciones exigidas por la Comisión de Reparaciones, de acuerdo con el plan Dawes.

El período de la evacuación duraría hasta el 1.o de Octubre, o a más tardar hasta el 15 de dicho mes.

Durante este período de evacuación los franceses y los belgas no seguirán en posesión de los fondos percibidos por impuestos, etc., de la zona del Ruhr, debiendo hacer entrega de ellos al Agente General de la Comisión de Reparaciones, con la excepción de cinco millones de marcos oro que podrían retenerse mensualmente para gastos.

A los fondos que se entreguen al Agente General se agregarán las cuotas que pagará Alemania mensualmente, ascendentes a la doceava parte del total anual estipulado en el plan Dawes.

El segundo Sub-Comité no ha podido aún llegar a un acuerdo referente a las demandas de los franceses y belgas, de mantener un control de los ferrocarriles del Ruhr después de la evacuación, y a la proposición de los ingleses de extender las atribuciones de la Comisión del antiguo ferrocarril de la región del Rhin a la vigilancia de los ferrocarriles del Ruhr.

El tercer Comité recomienda, en su informe, que la Comisión de Reparaciones sea la entidad que se encargue de distribuír los pagos en especies, eso sí que en cooperación con los ejecutores del proyecto Dawes.

BERLIN, 22.—El Comité de Relaciones Exteriores de Alemania, volverá a reunirse el Miércoles para discutir los nuevos puntos relacionados con la cuestión internacional. Entretanto, los nacionalistas se empeñan en abrir un debate público sobre estas materias. El Reichstag se ocupará el Viernes del plan Dawes. Los socialistas y otros elementos han previsto la táctica de los banqueros norteamericanos. Sin embargo, parece posible la eliminación de las objeciones alemanas para lograr que el plan se readice. Sería ésta una de las condiciones que los banqueros esperan para decidirse a prestar sus capitales por considerar que sólo en tal caso ellos quedarían asegurados.—(U. P.)

Se tropezaría con serias dificultades para la concesión del empréstito a Alemania

LONDRES, 22. — Mac Donald Kellog, Herriot, Theunis y Destefani se reunieron esta mañana, a las 10 A. M., en Downing Street, con el objeto de discutir la situación, aparentemente grave, creada por los banqueros anglo-americanos, con motivo de su ultimatum relativo a exigir mayores garantías para salvaguardiar a los futuros tenedores de los bonos del empréstito a Alemania.—(U. P).

PARIS, 22. — Los corresponsales en Londres de los diarios de París, en general, informan que la actitud de los banqueros respecto del empréstito a Alemania constituye una amenaza para el éxito de la Conferencia.— (U. P.)

BERLIN 22.— Esta mañana celebró sesión el Comité de Relaciones Exteriores del Reichstag.

Concurrió el Ministro de Relaciones Stresemann quien manifestó a los miembros del Comité que si Alemania era invitada a la Conferencia de Londres lo primero que exigiría sería que fuesen abandonados los propósitos de los aliados de permitir que las sanciones sean tomadas individualmente por las naciones participantes.

Agregó que también exigiría se estableciera la fecha en que se iniciaría la evacuación del Ruhr.

Los miembros del Comité quedaron muy bien impresionados de los propósitos del Ministro Stresemann y no hicieron ninguna objeción a su discurso.

Stresemann dió cuenta asimismo al Comité, de la nueva ofensiva iniciada en la Conferencia por los banqueros anglo-americanos en apoyo de los principios alemanes sobre la evacuación del Ruhr, lo que afecta en su esencia a lo informado sobre las sanciones. — (U. P.)

NUEVA YORK, 22. — J. P. Morgan se embarcó para Europa el Sábado.

Su viaje, declaró, obedecía al deseo de tomar unas vacaciones y que no tenía relación alguna con la conferencia de reparaciones ni con el empréstito a Alemania.— (U. P.)

WASHINGTON 22.—Informan de la Casa Blanca que el Presidente Coclidge habría manifestado que el discurso pronunciado ayer por Mr. Hughes en Londres es la declaración más exacta que se haya podido dar de la política que sigue la actual administración sobre los problemas de Europa.—(U. P.)

BERLIN, 22. — El proyecto de ley, relativo a la ejecución del plan Dawes se presentará formalmente al Reichstag una vez que se conozcan definitivamente algunas conclusiones de la Conferencia interaliada de Londres.

Este anuncio, aparentemente, ha sido expedido por el Gobierno del Reich, en vista de que hasta ahora no se ha recibido invitación para que Alemania envíe sus representantes a la Conferencia de Londres.

Informaciones extraoficiales procedentes de los círculos de la Conferencia de Londres, indican que los delegados están muy bien animados en favor de una invitación a Alemania; pero, se agrega, que ella no se produciría mientras no se hayan tratado en sesión plenaria los informes de las tres comisiones y exista una orientación más o menos definida respecto de los rumbos que tomarán los acontecimientos.

LONDRES 22. — "The Daily Telegraph", dá noticias sobre la sesión nocturna de la Conferencia. Refiere que Mr. Kellogg retiró su proyecto en favor de la fórmula belga, la cual tendría una redacción más atinada, para establecer la equidad y la salvaguardia efectiva de los empréstitos.

El proyecto aceptado será sometido mañana a la consideración de los premiers, de los Ministros de Finanzas, y de los banqueros. — (U. P.)

BERLIN 22. — Los nacionalistas han comunicado su punto de vista en cuanto se relaciona con la Conferencia Interaliada de Londres, pidiendo al Gobierno que acepte la invitación, solamente en caso de estar concebida sobre bases de igualdad, pero que rehuse aceptarla si sólo tiene por objeto, firmar acuerdos preconcebidos que Alemania rechaza.

Además de los requisitos previos a la aceptación de los aliados, agrega el de la liberación de los prisioneros, y regreso de los expatriados de la Región del Ruhr, como asimismo el restablecimiento de la soberanía administrativa en Disburg y Dusseldorf, y el reconocimiento por parte de los aliados de que el plazo para la evacuación estipulado en el Tratado de Versalles, comenzó a correr el 10 de Enero de 1924.

Alemania debe estar suficientemente protegida contra las sanciones que se pretenden imponerle.

El párrafo doscientos treinta y uno del Tratado de Versalles, establece conceptos erróneos sobre la culpabilidad de Alemania, y por lo tanto, debe ser prontamente revocado y sus disposiciones dejadas sin ningún efecto. — (U. P.)

PARIS 22. — Los periodistas franceses, informando sobre los acontecimientos que se desarrollan al márgen de la Conferencia Interaliada, de Londres, recalcan la actitud de los banqueros y capitalistas norteamericanos, respecto de los empréstitos a Alemania, que amenaza hacer fracasar la Conferencia.

"Le Journal" cree ver una rivalidad entre Mr. Hugues y Mr. Young, y entre los financistas de New York y los de Chicago.

"Le Pertinax", dice que Mr. Young ha declarado a los corresponsales norteamericanos que es imposible llegar a un acuerdo entre los delegados franceses y los norte-americanos, para decidir una política común. El articulista insiste en que habrá acuerdo entre los delegados norteamericanos y británicos en orden a reducir las atribuciones de los miembros de la Comisión de Reparaciones a las materias propias de su cometido, y evitar que Francia tome medidas por sí sola en el caso de que Alemania no dé cumplimiento a las disposiciones del Plan Dawes.

"Le Petit Journal" declara que la actitud de Alemania llegará a subordinarse a los puntos de vista de los delegados estado-unidenses. De esto resultarían declaraciones que pueden hacer necesario un ultimatum; pero, agrega, en tal caso Mr. Mac Donald opinaría que es preferible quebrantar la Entente. —(U. P.)

LONDRES 22. — Los "grandes cinco" se reunieron hoy en Downing Street, y, según una comunicación extaordinaria, M. Herriot, quien habría almorzado poco antes con Mr. Mac Donald, salió de la reunión bastante fatigado; sin embargo, mantuvo una larga e importante entrevista con M. Theunis.

El Gabinete se reunió en el Downing Street con los jefes de las delegaciones aliadas, los cuales departieron con miembros del Gabinete sobre los tropiezos que se habrían presentado a la Conferencia.

Después el Gabinete que preside Mr. Mac Donald, tomó el lunch con los delegados, encontrándose entre los comensales la esposa de Mr. Kellogg, el conde Beatty, Lord Haldane y el conde de Cavan. — (U. P.)

LONDRES, 22.—Circula la noticia de que a raiz de la sesión de la Cámara de los Comunes, los banqueros se reunieron para tratar de la cuestión de los empréstitos a Alemania, alcanzando a llegar a una solución, que concuerda con los proyectos de M. Theunis y Mr. Kellogg.

Los acuerdos a que se ha llegado serán sometidos a la aprobación de la sesión plenaria que tendrá lugar el Miércoles.—(U. P.)

LA SESION PLENARIA AVANZO MUY POCO

Se produgeron los primeros escollos. — Herriot y los banqueros están dispuestos a ceder.

(Correspondencia cablegráfica de Charles Mac Cann, especial para "La Nación")

LONDRES, 22.— En la primera reunión de la sesión plenaria de hoy, los intereses políticos y financieros chocaron al confrontarse los problemas de la Conferencia. El primer escollo lo constituyó el conocimiento del máximum de concesiones que podía hacer Mr. Herriot para no ser derrocado por los ataques de los partidarios de M. Poincaré. El segundo fué el relativo a las facilidades que los banqueros estaban dispuestos a conceder sin hacer peligrar el empréstito de doscientos millones de dólares del cual depende el éxito del plan Dawes.

Autoridades representativas de ambos intereses, declararon que tenían la determinación de llegar a un acuerdo, por cuanto de lo contrario fracasaría completamente el plan Dawes y nadie deseaba contemplar esta eventualidad.

Los financistas de Wall Street y Throg-Morton, rechazaron las proposiciones del primer Comité, que tenían como objetivo el evitar la repetición de los sucesos del Ruhr. Consideran que la inversión no era buena sin mayores garantías que las ofrecidas.

Los "grandes cinco" se reunieron con gran preocupación para encontrar una solución. Mr. Theunis salvó la situación, tal como otros delegados belgas lo han hecho en muchas ocasiones, proponiendo que cinco miembros del Comité original del plan Dawes sean consultados antes de que Alemania pueda ser declarada en rebeldía.

Esta proposición no resultó satisfactoria, y entonces Mr. Kellog propuso que los mismos cinco miembros, antes mencionados, fueran consultados antes de que se pudieran llevar a efecto las sanciones, y que ninguna sanción se ejecutaría, siempre que ellos consideraran pudiera afectar al pago de los intereses del empréstito

En la discusión de este punto, en la que tomaron parte Mr. Lamont, Mr. Young, Mr. Snowden, Mr. Norman, del Banco de Inglaterra, Mr. Clementel, Ministro de Hacienda de Francia, y el señor De Steffani, transcurrió casi todo el día. Seguirán estudiando la situación esta noche y quizá aún mañana. Se espera que los "grandes cinco" se reunirán siempre en Downing Street.

En la sesión plenaria de esta tarde se ha hecho muy poco progreso.

La situación ha dejado apático al popular Mr. Herriot, de quien depende el éxito de la Conferencia. El ha demostrado la mayor buena voluntad durante la Conferencia, pero todos saben que corre el peligro de caer, si concede demasiado, y del mismo modo todos saben que la Conferencia fracasará si concede demasiado poco.

La mejor esperanza de llegar a una solución, está en la ausencia total de choques personales, causa que ha maleado la atmósfera en las Conferencias anteriores. Felizmente, tanto los banqueros como los políticos están convencidos de la mutua buena voluntad.— **Mac-Cann.**— (U. P.)

Vicentini peleará con el ganador del match Zivic - Bernstein

El encuentro se realizará bajo los auspicios del Club Atlético

NUEVA YORK 22. — El campeón suramericano de box. Luis Vicentini, firmó un contrato con el Club Atlético para realizar una pelea con el ganador del match Berstein-Zivic.

Se asegura a Vicentini el 25 por ciento del monto de las entradas.

Vicentini ha reanudado su entrenamiento, haciendo ejercicios livianos de carretera y de boxeo, pero tiene el propósito de trasladarse a una finca en Nueva Jersey, para iniciar el Lunes un entrenamiento intensivo. — (U. P.)

GRAN BRETAÑA

EL BIOLOGO HERDMAN FUE ENCONTRADO MUERTO

LONDRES 22. — El famoso biólogo Sir William Herdman, que llegó a esta capital, procedente de Liverpool, ayer Lunes, a fin de asistir a la boda de su hija, salió de paseo desde el hotel en que se hospedaba, y fué encontrado muerto a avanzadas horas de la noche, en un barrio apartado de Londres. La policía considera el caso como un misterioso asesinato. — (U. P.)

LONDRES 22. — El misterio de la muerte de Sir Herdman parece quedar en claro al decirse que el célebre sabio habría sido víctima de un ataque al corazón, el cual le habría sobrevenido repentinamente, viéndose obligado a pedir que lo llevaran a un hotel cercano. — (U. P.)

Fallecimiento de un escultor

LONDRES 22. — El conocido escultor inglés Albert Bruce, ha dejado de existir. — (U. P.)

Se ha publicado el Tratado de la Jubalandia

LONDRES, 22.—El Gobierno publicó el tratado de la Jubalandia, según el cual se cede a Italia cien millas de ancho por trescientas de largo de terrenos. El tratado fué firmado el día 15 del corriente por el premier Mac Donald y el señor Della Torreta. El territorio deslinda con la Somalilandia italiana.—(U. P.)

ESPAÑA

Primo de Rivera llegó a Madrid

MADRID 22. — Han llegado, procedentes de Andalucía, Primo de Rivera, el infante don Carlos y el Capitán General de Andalucía

Inmediatamente se reunió en Consejo el Directorio Militar, el que presidió Primo de Rivera.—(U. P.)

Se pide la intervención del Gobierno para un bautizo

MADRID 22. — Motivo de variados comentarios en la alta sociedad madrileña ha sido el curioso caso ocurrido a una distinguida dama, que divorciada de un norteamericano, no ha podido bautizar su hijo en la Iglesia Católica.

La Curia de Madrid ha puesto toda clase de dificultades para el bautizo de la criatura, exigiendo sea declarado hijo natural.

La madre ha apelado al Vicario, alegando que se trata de un matrimonio protestante, porque la partida está redactada en inglés, por cuanto considera que si fuera católica estaría redactada en latín.

Se ha pedido la intervención del gobierno para resolver el caso.—(U. P.)

Se espera la solución del problema de Marruecos

MADRID 22. — Se espera con impaciencia en todos los círculos de España, la solución del problema de Marruecos el cual será abordado por Primo de Rivera después que celebre una detenida conferencia con el Rey. — (U. P.)

Tempestades en varias regiones

MADRID 22. — Informan de Pamplona, Aragón, Valencia y Cataluña que se han desencadenado grandes tempestades, causando enormes daños a la agricultura.—(U. P.)

LA CONFERENCIA PANAMERICANA DE COMUNICACIONES ELECTRICAS

El Presidente Obregón la clausuró esta mañana. —Se acordó realizar la próxima en Río de Janeiro, el año 1925.

MEXICO, 22. — El Presidente Obregón clausuró formalmente la Conferencia Panamericana de Comunicaciones Eléctricas, en la mañana de hoy.

En la sesión final realizada ayer se recomendó la realización de otra conferencia, la que se realizará en Río Janeiro el año próximo.

Indudablemente, que en la próxima conferencia se tomará alguna decisión sobre aquellas materias que a causa de Estados Unidos, no se tomaron acuerdos en la actual, especialmente en lo que se refiere al principio de someter todas las comunicaciones eléctricas bajo la dirección y administración de un sólo gobierno.

Todos los debates de esta conferencia giraron alrededor de la cuestión del control de todas las comunicaciones eléctricas.

Los delegados de Estados Unidos se negaron a firmar el documento general sobre la materia, que comprendía todos los puntos referentes a las comunicaciones eléctricas, y que se relacionan con disposiciones legales norteamericanas. Reconoce sólo el derecho del Gobierno para ejercitar una vigilancia prudencial, sin transferir los derechos privados de los propietarios de Empresas de Comunicación, es lo cual hace posible el nuevo desarrollo de líneas cablegráficas.

La Conferencia aprobó dos decisiones contra el voto de los Estados Unidos, acordando la distribución de las comunicaciones por México hacia los demás países.—(U. P.)

EL ENTREDICHO ENTRE GRAND MONTAGNE Y UNAMUNO

MADRID, 22.—Debido a la carta que ocasionó el confinamiento a Unamuno, Grand Montagne se encontraba agraviado, pero declaró que no contestaría mientras el autor estuviera privado de libertad.

"El Sol" publica una carta de Grand Montagne extensa y serena, rechazando los ataques con fina ironía. Dice que no puede hablar con altivez quien ultraja a la realeza de vuelta del Palacio, y que vuelve al Ateneo dando embrolladas explicaciones de otros actos incalificables.—(U. P.)

CABALLERO

Si usted se afeita en casa, nada más conveniente para su higiene, comodidad y economía,

QUE UNA MAQUINA DE AFEITAR

"VALET AUTO-STROP"

Hoy día no hay otra que le iguale por su perfección para afeitar, como por la economía que proporciona.

Una sola hora es suficiente para afeitarse tan bien como lo pueden hacer el mejor barbero, por más de un mes, y su precio no es mayor que el de otras máquinas de afeitar.

En venta en todas las casas del ramo.

—: IMPORTADORES :—

Mórrison y Cía. - Santiago

LAS ACTIVIDADES DE FIRPO EN NUEVA YORK

Conferenció con Rickard; pero no se llegó a nada concreto. — Su manager y sparring partner fueron admitidos en el país.

NUEVA YORK, 22.—Carbone y Ferrera, manager y sparring partner de Firpo han sido puestos en libertad por las autoridades de Ellis Island, permitiéndoles la entrada al país, en las mismas condiciones que a Firpo, esto es en calidad de visitantes.

Carbone y Firpo celebraron una detenida conferencia con Homs, Rickard y Flournoy. Se resolvió proseguir las discusiones el Miércoles, día en que quedará fijada la fecha para el encuentro Firpo-Wills. Probablemente Firpo firme ese día el contrato para dicha pelea.

Firpo manifestó a Rickard que aún no había elegido su campo de entrenamiento, declarándole que no deseaba elegir las playas para ese efecto porque le probaban muy mal.

El argntino agregó a Rickard que no realizaría ninguna pelea antes del encuentro con Wills. Le expresó confidencialmente que su más grande anhelo era el de volver a medirse con Dempsey, pues tenía la plena convicción de que lo derrotaría.

En la noche, Firpo comió en un café danzante con sus antiguos amigos.—(U. P.)

NUEVA YORK 22. — Firpo, después de abandonar la casa de su abogado, donde se hospedó anoche, se dirigió al Banco Italiano, para arreglar sus asuntos comerciales.

Se propone ayudar a Carbonne y Serrara, para que sean puestos en libertad por las autoridades de Ellis Island, quienes serán oídos en la mañana de hoy.

Ha sido invitado a almorzar en casa de un amigo latinoamericano. Después de almuerzo se dirigió acompañado de su abogado a Madison Square Garden, donde conferenció con Tex Rikard, sobre el próximo encuentro con Harry Wills. Probablemente firme próximamente el contrato para esta pelea, la que se realizará en Nueva Jersey, en una fecha que se indicará en breve.

Firpo piensa establecer su campo de entrenamiento en las montañas Catskill, cerca de Nueva York, pero no partirá a ese lugar, hasta dentro de diez días más los que piensa pasar en Nueva York. — (U. P.)

Quintín Romero peleará el Lunes próximo

El contendor que se ha elegido al chileno es Charlie Weinert. — El match se llevará a efecto en Newark, Nueva Jersey. — Quintín peleará el 4 de Agosto con Geo Lamson, en Detroit-Michigan.

NUEVA YORK 22. — El boxeador chileno Quintín Romero, ha firmado dos contratos de peleas.

Uno con Charlie Weinert, que se realizará el Lunes en la noche, en Newark-Nueva Jersey, y el otro, con Geo Lamson, en Detroit-Michigan, el 4 de Agosto.

Romero ha continuado su entrenamiento bajo la dirección de su maneger Mike Collins, quien le ha dado instrucciones sobre estilo norteamericano para pelear.

El chileno ha mejorado mucho desde que está a cargo de Collins y, dado el hecho de que está sometido desde hace días a un severo entrenamiento, es muy posible que se anote dos nuevas victorias en su hoja pugilística.

El anhelo de Quintín Romero, es medirse nuevamente con Johnson, asegurando que lo derrotaría fácilmente. No sería extraño que el chileno llegara a satisfacer tan justificado deseo, después de triunfar en las dos próximas peleas que realizará.

ESTADOS UNIDOS

Adquisición de nuevas zonas alrededor del Canal

WASHINGTON 22. — Por un decreto del Ejecutivo, firmado por Mr. Coolidge, se fijan las bases del tratado con Panamá del 5 de Junio de 1904, sobre agregación de territorio, a la zona del Canal, en una extensión de 22 millas cuadradas, en la región de Alhajuela, en el valle del Lago.

El área de los terrenos que han pasado al dominio de los Estados Unidos desde mil novecientos cuatro, está determinada por el Tratado, al referirse a la zona de influencia de los Estados Unidos, cuyos derechos están asegurados por la parte del tratado que se dice: "Se permite el control y la ocupación a perpetuidad y con exclusión de otros países". Esta zona abarca 10 millas de terrenos necesarios para la construcción y mantenimiento de la protección sanitaria, en la zona del Canal. — (U. P.)

WASHINGTON
$1.60
CIGARETTES
FINEST
VIRGINIA

EL SECRETARIO DE LA EMBAJADA EN CHILE

WASHINGTO, 22.—El Departamento de Estado anuncia las designaciones diplomáticas que se han hecho en las siguientes personas: Mr. Benjamín Thaw hijo, secretario de la Embajada en Santiago, se trasladará a la Embajada en Buenos Aires; Mr. Hallet Jhonson, secretario de la Embajada en Madrid, pasará a la de París; Mr. Thomas Daniels, segundo secretario en Bruselas, dirigirá a la Embajada en Río Janeiro.—(U. P.)

Colisión de vapores en Point - Judith

BOSTON 22. — Se produjo una colisión entre el vapor "Boston", de la Steamship Company, y un transporte de petróleo, a causa de la espesa neblina que reinaba anoche. El accidente tuvo lugar a unas dos millas y media de Point-Judith, en la costa de Rhode Island. Según parece, resultaron cinco muertos.

Los pasajeros y la tripulación del "Boston", que alcanzaban a cerca de mil personas, saltaron a los botes salvavidas del barco. El vapor "Priscilla", procedente de Nueva York, recogió a algunos de los náufragos, y remolcó al transporte, que también se había imposibilitado para seguir la navegación.

NEW YORK, 22.—Seiscientos pasajeros del vapor "Boston" han llegado a bordo del "Priscilla", providencialmente salvados del naufragio del "Boston", barco de pasajeros que chocó anoche con un transporte petrolero.

CONGRESO MEDICO INTERNACIONAL

Se inauguró ayer en Kingston, Jamaica

KINGSTON, 22.—El Congreso Médico Internacional de enfermedades tropicales auspiciado por la "United Fruit Co.", se inauguró esta noche en el Hotel Myrtlebank.

Han concurrido notables autoridades médicas de los Estados Unidos, Canadá, Centro y Sud América.

El Gobernador dió la bienvenida a los delegados haciendo resalar la importancia de la conferencia y el significado que ella tendrá para los países tropicales.

El Dr. Orseeks de Londres pronunció un discurso en el Hospital para leprosos.

La conferencia durará diez días.—(U. P.)

PORTUGAL

Delegado a un Congreso

LISBOA 22. — El señor Alberto Oliveira ha sido designado para que represente a Portugal en la Conferencia de Economía Social que se realizará en breve, en Buenos Aires. (U. P.)

AEG

PILAS SECAS PARA

RADIOTELEFONIA

CAMPANILLAS, TELEFONOS, etc.

Disponemos a precios convenientes de las marcas:

FIGER	1½ Volt.
COLONIA	1½ Volt.
COLUMNA	3 Volt.
ANTENA	22½ Volt.

AEG

CIA. SUDAMERICANA DE ELECTRICIDAD.
SANTIAGO

Valparaíso. — Concepción. — Antofagasta.
Iquique

LOS ORIGINALES DE NUESTROS CORRESPONSALES ESPECIALES VIA EASTERN Y ALL AMERICA CABLES INC. Y DE "THE UNITED PRESS".
DE TODOS LOS CABLEGRAMAS QUE SE INSERTAN EN ESTA SECCION, ESTAN A DISPOSICION DEL PUBLICO EN ESTA IMPRENTA.

Se espera de un momento a otro se produzca un suceso de importancia en Rio Grande del Sur

LA TERCERA PARTE DEL EJERCITO SE HALLA EN RIO GRANDE DEL SUR

Gran parte de éste se halla comprometido en el movimiento de San Pablo

(Correspondencia cablegráfica de Luis María Alvarez, especial para "La Nación")

BUENOS AIRES, 22.—Informa el Enviado Especial de "La Prensa" en la frontera uruguayo-brasileña, que un caballero argentino llegado de San Pablo, le declaró que el Gobierno tiene la certidumbre que la tercera parte de las fuerzas del Ejército Nacional se hallan en Río Grande del Sur y que son partidarias de los revolucionarios, y que ignora si el resto lo respondería en caso necesario.

En previsión de un pronunciamiento de estas fuerzas y para el caso de un avance hacia al Norte, el Gobierno federal ha retirado de los parques de aviación de Santa María, Cruz Alta y San Gabriel, alrededor de veinticinco aeroplanos y sus correspondientes materiales de repuestos.

Estos aeroplanos fueron trasladados a Puerto Alegre, donde se les inutilizó destruyendo las piezas más indispensables de los motores.

Las afirmaciones del informante coinciden con lo que se observa en las guarniciones de Santa Ana, Cruz Alta, Santa María, San Gabriel, etc.

La situación, continuó diciendo el informante, puede variar de un momento a otro con la decisión de otros destacamentos militares de diversas regiones del país, que demuestran una franca evolución hacia la causa revolucionaria.

"A mi juicio—dijo—gran parte del Ejército se halla comprometida en los actuales sucesos, pues, como se ha dicho desde un principio, el gobierno del señor Bernardes no goza de simpatía alguna en el Ejército, aún más, se considera a este mandatario como a su enemigo".

Otro informante que merece fe, dice que los campos del Sur son excesivamente fértiles para el desenvolvimiento de cualquier movimiento subversivo, sean quienes fueren los que lo dirijan y los ideales que se sustenten, siempre que los propósitos vayan encaminados directamente contra las autoridades constituídas. Ello se explica desde que existe en este territorio un intenso anhelo de derrocar a los gobernantes y cambiar los regímenes establecidos, en un afán de mejoramiento de las instituciones públicas.

Hay que considerar que el señor Borges Medeiros gobierna el Estado de Río Grande del Sur desde hace veinticinco años. Es lógico entonces que se ansíe experimentar frente a la administración estadual la capacidad de otros hombres, pues ya se ha evidenciado lo que este mandatario ha podido dar durante cinco lustros continuados en el ejercicio del poder. Se sabe, fundadamente, que es muy poco, casi nada, lo que puede esperarse de su acción.—ALVAREZ.—(Especial).

MONTEVIDEO, 22.— Anuncian que la revolución de San Pablo toma cuerpo y parece que triunfa, a pesar de las noticias oficiales.

El Capitán de un barco griego dijo que, encontrándose frente a Minas Geraes, un aeroplano de los rebeldes bombardeaba a una unidad naval brasileña. No sabe si le causaron perjuicios. Agrega que los rebeldes poseen armamentos modernos.— (U. YP.)

LAS FUERZAS LEALES INICIARON UN ATAQUE A SAN PABLO

Pero los revolucionarios contra - atacaron repeliendo a aquéllas. – La ciudad ha sufrido enormes perjuicios por la acción del fuego.

(Correspondencia cablegráfica de Luis María Alvarez, especial para "La Nación")

BUENOS AIRES, 22.— Informaciones llegadas del Brasil anuncian que las fuerzas de la Marina, del Ejército y las milicias estaduales han iniciado un ataque decisivo a la ciudad de San Pablo, pero que debido a los contra-ataques de los revolucionarios, que intentaron romper el centro de las líneas, fueron repelidos.

En el Estado de Río Grande del Sur se espera de un momento a otro se produzca un suceso de importancia.

De acuerdo con las facultades que ha conferido el Presidente de la República, señor Arturo Bernardes, al señor Borges Madeiros, Presidente del Estado de Río Grande del Sur, éste ha tomado toda clase de medidas para mantener el orden y poder al mismo tiempo enviar tropas a San Pablo.

Se nota un movimiento excesivo de tropas estaduales que parten de sus respectivos acantonamientos para el punto de embarque, de donde luego se dirigen a Santos.

Los pasajeros que salen y llegan a Porto Alegre, son revisados, operación que se repite en Santa María y en Uruguayana.

Han aparecido en Río Grande del Sur y otras poblaciones cercanas unos boletines de los revolucionarios. Las autoridades han tomado medidas extraordinarias para impedir la difusión de estos sueltos.

Las autoridades han exagerado tanto las medidas preventivas, que se espera de un momento a otro una sublevación en el Estado. Los oficiales del Ejército de tendencias revolucionarias fueron arrestados.

Informan de Porto Alegre que son insistentes los rumores de que los revolucionarios están en buena situación y que posiblemente podrán sostener la contienda durante varios meses. Informaciones recibidas de los dirigentes del movimiento aseguran que para el caso de que se establezca el sitio de San Pablo por parte de las fuerzas gubernativas, los revolucionarios tienen un punto estratégico fuera de San Pablo, a fin de que en un momento dado poder hacer la retirada con el grueso de las tropas. Dicho lugar, que está cercano a San Pablo, está unido a Río Janeiro. Los revolucionarios han colocado en dicho punto estratégico grandes piezas de artillería pesada, en condiciones de que su fuego no permita la persecución del grueso de sus tropas durante una retirada estratégica.

Un pasajero que salió hace pocos días de San Pablo, dice que la ciudad ha sufrido grandes perjuicios por la acción del fuego de la artillería y de la fusilería. Están casi en ruinas la estación de Luz, el Palace Hotel, el cuartel de los bomberos, el edificio de la policía estadual, la secretaría de Justicia, etc. Los cuarteles se encuentran en estado desastroso, unos por la explosión de las granadas, otros porque han sido demolidos para establecer las trincheras.

Entre las principales casas de comercio que han sufrido grandes perjuicios se encuentra Maratzo y Cía., Villa Tarazzo y Cía., Ernesto de Castro, los grandes almacenes de L. Perroni y Cía., el Molino Santista, etc. Los mercados municipales fueron saqueados por el populacho y se encuentran también seriamente deteriorados. Gran parte de las mercaderías que contenían ha sido sustraídas. Los incendios se producen frecuentemente.

Informaciones recientemente recibidas anuncian que tres mil civiles han resultado muertos durante los combates librados en San Pablo, entre las fuerzas federales y los sediciosos.

El combate más violento tuvo efecto la noche del 20 del actual, pero el resultado mismo no produjo materialmente cambios en la situación de los bandos.

Noticias de la frontera brasileña informan que prosigue en Río Grande del Sur el movimiento de fuerzas, con motivo de los sucesos de San Pablo.—ALVAREZ.

WASHINGTON 22. — El Departamento de Estado ha sido informado, en fuente fidedigna, que en la zona de San Pablo, en el Brasil, se está realizando en estos momentos una sangrienta batalla, la cual habría comenzado el Domingo.

Se agrega que los muertos y heridos subirían de tres mil.

La situación de los rebeldes no habría cambiado, pues se encuentran muy bien equipados y aprovisionados. El número de las fuerzas insurgentes se hace subir de diez mil hombres.

Doscientos mil habitantes de Sao Paulo abandonarán en breve la ciudad, pues se estima que los abastecimientos existentes durarán algunos pocos días más.—(U. P.)

BUENOS AIRES 22. — "La Razón", dice que las fuerzas de la Marina, y el Ejército, y las milicias estaduales, atacaron a San Pablo. Este ataque fué repelido mediante un contra-ataque de parte de los rebeldes.

Se asegura que las tropas de Santa María, Porto Alegre y Río Grande, se rebelarían en caso de que fueran enviadas a combatir con los rebeldes.

Se han hecho incesantes envíos de tropas estaduales de voluntarios al foco de la revolución por temor de que las plazas queden desguarnecidas y puedan sublevarse las tropas federales, especialmente en Río Grande del Sur. — (U. P.)

MONTEVIDEO, 22.—Se dice que el movimiento revolucionario del Brasil es netamente militar y que no está apoyado por el pueblo.

El puerto de Santos está tristísimo, sin actividad alguna. Debido al aislamiento, faltan alimentos. —(U. P.)

MONTEVIDEO, 22.—Anuncian de San Pablo que bajo el nombre de fuerza pública, fué instruído un ejército de diez mil hombres por la misión francesa.

Seis mil fueron destacados en la capital, los cuales iniciaron el movimiento que dirigía el Coronel Isidoro López Díaz y otros oficiales que participaron en el movimiento revolucionario de 1922.

Los rebeldes los incitaron a provocar el motín, aprovechando que los soldados estaban impagos.

Se sabe que las fuerzas leales penetraron a la ciudad que han llegado hasta el Teatro Municipal, lo cual revela la superioridad de estas fuerzas. Se espera un rápido final.—(U. P.)

COMUNICACIONES OFICIALES DEL GOBIERNO

RIO JANEIRO, 22.—Un comunicado oficial de la una de la mañana de hoy dice:

"Las tropas legalistas realizaron ayer un gran avance, al cual los rebeldes opusieron una débil resistencia".

"Nuestros aviones procedieron al reconocimiento de las posiciones de los sediciosos tomando diversas fotografías".

Siguen su curso normal las operaciones organizadas para el ataque decisivo contra los rebeldes. —(Agencia Americana).

RIO DE JANEIRO, 22.—El comunicado oficial de las 12 del día:

"Nuestros aviones continuarán haciendo durante el día de hoy los reconocimientos complementarios de los anteriores".

"La situación es cada vez más favorable para nuestras tropas".(Agencia Americana).

RIO DE JANEIRO, 22. — "Jornal do Comercio" hablando sobre las manifestaciones cívicas que se realizan en todos los lugares del país contra el movimiento de San Paulo, dice:

"Los refuerzos que el civismo de los paisanos da constantemente al civismo de los militares del Ejército, de la Marina y de las fuerzas policiales, de los Estados que combaten a los insurrectos, no es solamente un consuelo por el estado de alma que revelan sino también una garantía de orden".

"Un pueblo que aparece así, de repente, tan grande en energías y en hombres, listos para defender el orden, no se dejará abatir y no permitirá que se realicen las aventuras de los caudillos de ocasión".

"Un pueblo que así se levanta en apoyo de un Gobierno probo, laborioso, emprendedor, de un Gobierno organizado y de reputación como el del Presidente Arturo Bernardes, es un pueblo que no se dejará coger de sorpresa y defenderá con energía el orden legal".—(Agencia Americana).

EL MOVIMIENTO INICIADO EN SAN PABLO PUEDE MANTENERSE POR MUCHO TIEMPO

Los revolucionarios tienen sobrados elementos para resistir

(Correspondencia cablegráfica de Luis María Alvarez, especial para "La Nación")

BUENOS AIRES, 22.— Informa el corresponsal de "La Prensa", en Santos, que todo el Estado de Río Grande del Sur ha quedado completamente incomunicado. En la estación del ferrocarril sólo se expenden pasajes hasta la estación Marcelino Ramos, que está ubicada en el límite de los Estados de Río Grande del Sur y Santa Catalina.

Agrega que los miembros de la oposición se quejan de las medidas tomadas por las autoridades locales, las que consideran arbitrarias, toda vez que el Parlamento no ha sancionado el estado de sitio en el Estado de Río Grande del Sur. Las protestas no se hacen públicas por temor a las represalias de la policía, ante la cual no hay defensa posible. En vista de esto, los jefes de las fracciones políticas de la oposición han aconsejado a sus afiliados que tengan prudencia y se mantengan tranquilos.

El corresponsal reproduce las declaraciones que le hicieron unos respetables comerciantes que han llegado de San Pablo. Dicen que allí se cree que la revolución obedece al propósito de un núcleo de militares, de imponer un Gobierno presidido por jefes del Ejército.

Cuando los comerciantes abandonaron San Pablo, los revolucionarios dominaban totalmente la capital; los establecimientos bancarios y las oficinas públicas estaban en su poder. El comercio y los particulares habían cerrado sus casas, advirtiéndose muy poco tráfico por las calles.

Las tropas de la guarnición se hallaban distribuídos por las calles de la ciudad, por los caminos y pueblos de los alrededores, de suerte que no era posible informarse acerca del número total de ellas. Tampoco se pudo saber el número de muertos y heridos que resultaron de los combates que se libraron en los primeros momentos.

Añaden que el Ejecutivo pretende demostrar que la revolución está muerta, difundiendo esta impresión por todos los medios a su alcance. Cree conseguir con esto que no hagan causa común con la sedición, otros núcleos del Ejército o el pueblo; pero, el movimiento iniciado en San Pablo, el cinco del actual puede mantenerse, en las mismas condiciones, por mucho tiempo. Los revolucionarios tienen sobrados elementos por lo que se hallan en condiciones de resistir.

Además es difícil que las fuerzas leales colocadas en situación de atacar decididamente se dispongan a destruir la ciudad, donde existen cuantiosos intereses y cuya propiedad, en su mayor parte es de extranjeros: italianos, alemanes y norteamericanos.— Alvarez.— (Especial).

IMPORTANCIA DEL VIAJE A MARRUECOS DE PRIMO DE RIVERA

Se cree que pronto se solucionará el problema africano. – El Marqués de Estella da cuenta al Directorio de su jira.

MADRID, 22.— Hoy se reunió el Directorio Militar. Primo de Rivera dió cuenta de las impresiones que había recogido en su viaje a Marruecos.

Los vocales del Directorio, por su parte, informaron al marqués de Estella sobre los asuntos que se habían despachado durante su ausencia, y de los que se habían dejado pendientes para que Primo de Rivera recoja la firma del Rey, en San Sebastián, donde está actualmente veraneando.

Se atribuye en todos los círculos mucha importancia al viaje de Primo de Rivera a Marruecos, y se espera con viva ansiedad que una vez por todas se solucione el problema africano, que está costando tantas vidas y tanto dinero a España.

Primo de Rivera está animado de los mejores propósitos a este respecto y asegura que su viaje al Africa le ha servido mucho para recoger de visu, todos aquellos antecedentes que informaran su proceder.

LOS VUELOS ALREDEDOR DEL MUNDO

Zanni piensa quebrar los records de Mac Laren y norteamericanos

AMSTERDAM, 22.— Los aviadores Zanni y Beltrani, piensan batir el récord de Mac Laren y de los americanos, debido a que su aeroplano reune mejores cualidades de duración y rapidez en los vuelos.

Dicen los pilotos que volarán con un máximo de velocidad, reduciendo a un mínimun las horas del viaje.

El Cónsul argentino les ofrecerá un banquete. A su paso por las calles, la muchedumbre los aclamó.

El aparato con sus accesorios y material completo pesaró dos mil seiscientos kilos. Es el más liviano de los que se han usado para los vuelos de larga duración. — (U. P.)

Los norteamericanos reanudarán el Jueves el raid

BROUGH 22. — Los aeroplanos de los pilotos norteamericanos se encontrarán listos hoy, después que sean ensayados, hoy o mañana, los aviadores estarán en situación de reanudar el vuelo alrededor del mundo el Jueves próximo, dirigiéndose primeramente a las islas Orkneys. — (U. P.)

RIT $ 1.30 PARA TEÑIR EN CASA. NO MANCHA LAS MANOS

ITALIA

El cadáver de Matteotti habría sido arrojado al Tiber

ROMA, 22.— El diario "Il Mattino", de Nápoles, dice que circula el rumor de que el cadáver de Matteotti, introducido en una valija, fué arrojado al Tiber.— (U. P.).

Un fallo judicial que echa por tierra el decreto de la "mordaza a la prensa"

ROMA, 22.— El primer veredicto expedido por los Tribunales después de la promulgación del decreto de "la mordaza a la prensa", fué absolutorio. Se establece que los propietarios de diarios acusados no habían cometido delito alguno, toda vez que por un simple decreto no se puede modificar la ley.

Se atribuye a Giolitti el haber condenado el decreto, aún cuando aprueba la política de Mussolini.

MILAN 22. — La Junta Ejecutiva, de la Asociación Constitucional, reafirmará su apoyo al premier Mussolini, declarando que la actitud antifascista de varios diputados y diarios, es individual y no una manifestación del partido. — (U. P.)

SUIZA

La Liga iniciará una cruzada de cobranza a los miembros morosos

GINEBRA, 22. — La Liga de las Naciones trata de "despertar a nueve de sus miembros comanditarios, que no han contribuído con ningún dinero para su mantenimiento".

La mayoría de ellos, habían durante el sueño, por cuanto siempre tienen a sus representantes en acción.

China hace dos años que no paga sus cuotas. Perú hace tres años y Liberia uno que no deposita sus cuotas.

Argentina hasta hace poco debía las cuotas de tres años, pero su mora estaba justificada, por cuanto se había retirado de la Liga. Ahora ha cancelado toda su deuda, depositando £ 25,000 a la orden de la Secretaría de la Liga.

Otros de los morosos son Honduras, Paraguay, Salvador, Nicaragua, Guatemala y Costa Rica. Algunas de estas Repúblicas americanas no han pagado un solo penique desde la fundación de la Liga, y se ha sugerido la idea de iniciar una cruzada para la cobranza.— (U. P.)

La provisión del Arzobispado de Buenos Aires

Los rumores sobre un posible acuerdo entre Ar- y la Santa Sede, carecerían de fundamento.

(Correspondencia cablegráfica de Luis María Alvarez, especial para "La Nación")

BUENOS AIRES 22. — Cablegramas llegados de Roma, al dar cuenta de la entrevista entre el Ministro argentino ante la Santa Sede, señor García Mansilla y el Papa, informan que ha quedado solucionado el conflicto surgido con motivo de la provisión del Arzobispado de Buenos Aires.

Monseñor de Andrea habría aceptado el cargo de Visitador Apostólico en la América española, y el Gobierno argentino propondría a Monseñor Alberti para el cargo de Arzobispo. Este prelado contaría en seguida con la aceptación del Vaticano.

Pero, oficialmente, se ha desmentido ésta afirmación, pues el Gobierno no ha llegado a acuerdo alguno con el Vaticano, y Monseñor de Andrea, no ha aceptado el ofrecimiento.

El Ministro de Relaciones, señor Gallardo, al concurir a la Cámara manifestó al corresponsal especial de "La Nación", en Buenos Aires, que el asunto de Monseñor de Andrea no se había solucionado y que nada sabe de lo ocurrido. — Alvarez. — (Especial).

GRECIA

LA CRISIS MINISTERIAL

ATENAS 22 — Cafantaris renunció a proseguir sus gestiones para la organización del nuevo Ministerio.

Se cree que después del fracaso de Cafantaris, no podrá sobrevenir otra cosa que la coalición y correspondería a Soufoulis organizar el gabinete coalicionista. — (U. P.)

Sofoulis organizará un Gabinete de Coalición

ATENAS, 22.—El leader político señor Sofoulis, aceptó el encargo de formar un Gabinete de Coalición.—(U. P.)

INFORMACIONES COMERCIALES, POR CABLE

El alza del precio del café

NUEVA YORK, 22. — Los importadores de café han resuelto un alza en los precios de este artículo.

Se teme que haya escasez de café a causa de la revolución del Brasil, que ha estallado precisamente en la zona productora de este artículo. — (U. P.)

Los cambios

NUEVA YORK, 22. — Se han fijado hoy los siguientes tipos de cambio:

Gran Bretaña, 4.41 1|4 dólares por libra esterlina.

Francia, 5.21 1|4 centavos oro por franco.

Bélgica, 4.33 3|4 centavos oro por franco.

Italia, 4.65 3|4 centavos oro por lira.

Alemania, 4.210 millones de marcos por dólar.

España, 13.42 centavos oro por peseta.

Suiza, 18.45 centavos oro por franco.

Argentina, 32.86 centavos oro por nacional.

Chile, 10.30 centavos oro por peso.

Brasil, 9.60 centavos oro por un mil reis.—(U. P.)

El precio del trigo

CHICAGO 22. — El trigo se cotizó hoy en la siguiente forma:

Para entrega en Julio, 125 centavos oro el bushel.

Para entrega en Agosto, 123 3|8 centavos oro el bushel.

Para entrega en Setiembre, 126 tres octavos oro el bushel—(U. P.)

El precio del maíz

CHICAGO 22. — El maíz se cotizó hoy en la siguiente forma:

Para entrega en Julio, 105 centavos oro el bushel.

Para entrega en Agosto, 101 1|4 centavos oro el bushel.

Para entrega en Setiembre, 88 siete octavos oro el bushel. — (U. P.)

El precio de la avena

CHICAGO 22. — La avena se cotizó hoy en la siguiente forma:

Para entrega en Julio, 51 3|4 centavos oro el bushel.

Para entrega en Agosto, 45 1|8 centavos oro el bushel.

Para entrega en Setiembre, 47 cinco octavos oro el bushel. — (U. P.)

FRANCIA

La travesía a nado del Canal de la Mancha

CALAIS 22.—El nadador francés Madazsion inició esta mañana la travesía del Canal de la Mancha.

A cinco millas de la costa francesa, el nadador continuaba en espléndidas condiciones la travesía. — (U. P.)

Choque de trenes

PARIS, 22.— A causa de una falsa maniobra del guarda-agujas de un cambio de la línea férrea, el tren rápido a París, chocó con otro tren, resultando veinte heridos y grandes perjuicios materiales.— (U. P.)

TROTZKI LLEGO A UN BALNEARIO

LONDRES, 22.—"The Daily Express" da la noticia de la llegada de Trotzky a Aaix-les-Bains, a donde ha venido a seguir una curación por las aguas termales. El político ruso tiene departamentos tomados en dos Hoteles y se preparan toda clase de salvaguardias para su persona.—(U. P.)

ALEMANIA

Hundimiento de un vapor

BERLIN 22. — Informan de Nordmontz Hausen que el vapor Schill se hundió en el Atlántico, pereciendo trece de sus tripulantes. (U. P.)

En el Reichstag

BERLIN, 22.—Al abrirse los debates del Reichstag, el presidente de la Cámara, Herr Wallraf, defendió la actuación de la policía con motivo de las investigaciones entre los comunistas de malos antecedentes. Los oradores comunistas atacaron dichas actuaciones policiales, negando que fueran fundados los cargos que se hacen contra la Cheka Roja, sosteniendo que dicha policía secreta comunista no exista en Alemania.—(U. P.)

SURESLAVIA

Las relaciones con Bulgaria

VIENA 22.—Anuncian de Belgrado que las relaciones búlgaro-yugoeslavas han entrado a un período de franca tirantez, a causa de las frecuentes incursiones de los bandidos, cruzando el territorio búlgaro si es necesario, a menos que Bulgaria esté dispuesta a reprimir y capturar a los bandidos.—(U. P.)

ARGENTINA

Don Luis Orrego Luco

BUENOS AIRES, 22.—El Ministro de Chile en Uruguay, señor Luis Orrego Luco, de paso por Buenos Aires, hizo esta tarde una visita de cortesía al Canciller señor Angel Gallardo.

La entrevista se prolongó durante largo rato.—(Especial).

LOS CHILENOS PARTICIPARAN HOY EN LAS COMPETENCIAS OLIMPICAS DE CICLISMO

EDITORIAL DE "THE TIMES"

LONDRES, 22. — "The Times", en su primer editorial, declara que el mundo no está preparado todavía para los ideales olímpicos.

Las contiendas que se han desarrollado en París han dejado una dolorosa impresión, con las frecuentes y vergonzosas turbulencias, producidas en casi todas las contiendas de los diferentes deportes. Los abusos, las licencias en los combates, los gritos descompasados después de cada decisión de los árbitros, los vítores exagerados a las diversas nacionalidades y rechiflas a los del bando contrario, han constituído actos vergonzosos, que no guardan proporción con las estrechas relaciones de amistad entre los países representados en los juegos y provocan enconos, haciendo pesada la atmósfera olímpica.

La paz mundial es un anhelo demasiado precioso para que con las asperezas y rozamientos producidos, vaya a ser sacrificada en el altar de los deportes internacionales.

Continúa "The Times" su editorial haciendo referencias a los sucesos ocurridos durante los Juegos Olímpicos, apoyándose en las informaciones enviadas por los corresponsales especiales para las Olimpiadas, condenándolos enérgicamente, por considerarlos desagradables e inoportunos en justas de esta naturaleza.

Agrega que los hechos ocurridos pueden significar el pronunciamiento de la oración funeraria de los Juegos Olímpicos. Al efecto, predice que Gran Bretaña y Estados Unidos de aquí en adelante no podrían seguir apoyando la realización de torneos olímpicos.

Termina el editorial manifestando que es inútil pretender crear la hermandad en los deportes, desde que existen tantos rozamientos políticos en las relaciones entre los países del mundo.—(U. P.)

Hoy se inician las carreras ciclistas

PARIS, 22.—De acuerdo con el programa de las olimpiadas, mañana se iniciarán las pruebas ciclistas con la carrera de ciento ochenta y ocho kilómetros sobre carreteras.

El punto de partida será el estadio de Colombes, pasando por Pontoise, hasta Gisols, regresando al estadio por la misma ruta.

Están inscritos los siguientes países: Argentina, Australia, Bélgica, Canadá, Chile, Dinamarca, Egipto, Estados Unidos, Finlandia, Francia, Inglaterra, Holanda, Hungría, Italia, Lituania, Luxemburgo, Polonia, Suecia Suiza, Checoeslovaquia y Yugoslavia.

El camino esaá muy malo por lo que no se espera que los corredores marquen muy buenos tiempos.

El team francés es señalado como favorito.

En las dos primeras series eliminatorias de la carrera por equipos, sobre pista, han sido sorteados, los argentinos contra los dinamarqueses, y los australianos contra los chilenos.—(U. P.)

El duelo entre los esgrimistas Kovac y Puliti, no se realizó

PARIS, 22. — El esgrimista húngaro Kovac y sus testigos no concurrieron al campo de honor, con motivo del duelo que debía realizarse con Puliti, italiano. En vista de esto, Puliti regresó a Italia, quedando el duelo pendiente.

Puliti y Kovac, participaron en las competencias olímpicas de sable y a raíz de unos incidentes ocurridos durante los asaltos olímpicos se produjo una situación de tirantez entre ambos esgrimistas, hasta que decidieron batirse a primera sangre, cumpliéndose todas las formalidades exigidas por el Código del Honor.

Parece que Kovac y sus amigos decidieron no profundizar más las asperezas y rozamientos producidos después de los campeonatos olímpicos, entre los esgrimistas de ambas naciones, y no concurrieron al campo de honor en la mañana de hoy.

Los graves incidentes surgidos en las Olimpiadas

PARIS, 22.— Los redactores deportivos destacan las incidencias surgidas durante el desarrollo de las Olimpiadas.

Dicen que ellas ocasionan animosidades entre naciones amigas y no acercan a los pueblos.

Debido a los desórdenes, hay varios atletas hospitalizados. La parcialidad descalificó a los mejores adversarios anulando las representaciones de otros.

El hecho es gravísimo y se cree que Gran Bretaña y Estados Unidos no apoyarán la realización de otros torneos internacionales. — (U. P.)

ACTIVIDADES DEPORTIVAS MUNDIALES

LAS REGATAS EN EL HAVRE

PARIS, 22.— Informan del Havre que a las 2 P. M. se inició la segunda serie de la carrera de yates a la vela, de ocho metros de largo cada uno. El viento que soplaba era de lo más favorable para el éxito de la prueba.

El equipo noruegó protestó en contra del equipo francés, con motivo de que en la primera serie, corrida ayer, el yate francés tocó al bote noruego. La reclamación noruega ha sido rechazada.

PARIS, 22.—Informan del Havre que a causa del viento, no triunfaron los argentinos en la segunda carrera de yates. Confían en que triunfarán mañana. — (U. P.)

Se posterga el match Bernstein - Zivic

NUEVA YORK, 22.— El match Bersteins-Zivic ha sido postergado a causa de la lluvia.— (U. P.)

CHINA

El delegado del Soviet

PEKIN 22. — El delegado del Soivet, Karakhan, presentará el Viernes sus credenciales al Presidente de la República. Después asumirá las funciones de Embajador. (U. P.)

El Ministro norteamericano

PEKIN 22. — El Ministro de Estados Unidos, Mr. Schurman regresará a Washington el 16 de Agosto. Permanecerá ausente de China probablemente hasta Enero. (U. P.)

PARAGUAY

BOLIVIA FORTIFICARA LA FRONTERA DEL CHACO

ASUNCION, 22. — Los diarios comentan el establecimiento de fortines bolivianos en la frontera del Chaco paraguayo.

El Gobierno enviará una enérgica nota pidiendo explicaciones al Gobierno de La Paz, respecto de los propósitos que animan a este Gobierno, ya que no se conciben las razones que haya podido tener para fortificar la frontera boliviano-paraguaya.—(U. P.)

BUENOS AIRES 22 — Se ha enviado a la Cámara el proyecto de ley que prorroga la vigencia de la ley de alquileres. — (U. P.)

ECUADOR

Fuerte temblor

GUAYAQUIL, 22.— Un fuerte temblor de duración de 54 segundos, causó alarma en la población.

El servicio telegráfico quedó inmediatamente interrumpido.

El temblor se sintió en las provincias del interior, especialmente en Manabí. No hubo desgracias personales.— (U. P.)

VALPARAISO (AGENCIA: ESMERALDA 109)

Notas sociales

NACIMIENTO.—Ha nacido una hijita del señor don Juan J. Gosch y de la señora Elisa Schleyer de Gosch.

VIAJEROS.—Se han dirigido a Santiago las siguientes señoritas: Carmen Prieto Subercaseaux, María Ballivián Herrera, Paulina Errázuriz Dávila, Trixie Price Claude, Adriana Klos Riesco, Violeta Price Claude, Elsa Lyon Hidalgo y Olga Castillo Bazán.

—Ha regresado de Europa el señor Don Jaime Aguiló.

—De Santiago ha regresado el señor don Manuel Muñoz.

LOS FUNERALES DE DON EDUARDO VIGIL ZAÑARTU.—En la mañana de ayer, después de una misa que por el descanso de su alma se ofició en la Iglesia Parroquial de Viña del Mar, fueron sepultados en el Cementerio N.o 2 de este puerto, los restos del distinguido caballero y miembro de una de las familias más antiguas y respetables de nuestra sociedad, don Eduardo Vigil Zañartu.

Los funerales del señor Vigil dieron lugar al más profundo sentimiento de pesar en todas las personas que cultivaron con él relaciones de amistad.

Cuanto de más distinguido y selecto tiene nuestro mundo social, acompañaron los restos del señor Vigil hasta la última morada.

MATRIMONIO CONCERTADO.—Se ha concertado el matrimonio de la señorita Blanca Espinosa Gatica con el señor don Enrique Aguirre U.

Hizo la visita de estilo la señora Melania U. de Aguirre.

—El 22 del presente quedó concertado en este puerto el matrimonio de la señorita Magdalena Montt Montt con el señor Otto Ehlers.

DE SANTIAGO.—De Santiago regresó, acompañado de una de sus hijas, el señor Carlos Aldunate Solar, quien, después de permanecer ayer en Viña del Mar, siguió a su residencia de Quilpué.

REGRESARON.—Ayer regresaron a Santiago los diputados señores Héctor Boccardo y Manuel Serrano, que se encontraban en este puerto.

La Estación Radiotelegráfica de Antofagasta

Por la última combinación transandina llegó a Valparaíso el señor Phillip Vyvyan, técnico de la gran Casa Marconi, que ha sido encargado de instalar la estación radiotelegráfica de la Armada en Antofagasta.

El señor Vyvyan permanecerá algunos días en Valparaíso, antes de seguir viaje al Norte.

El Vice-Presidente de la Cámara de Diputados, visita la Escuela Profesional

El vice-presidente de la Cámara de Diputados, señor Juan Vargas Márquez, que se encuentra en este puerto, visitó la Escuela Profesional de Niñas, acompañado de algunos de sus correligionarios políticos.

El señor Vargas Márquez prometió a la directora de la Escuela obtener en los nuevos presupuestos una partida destinada a la reparación y ensanche de los pabellones del establecimiento y la construcción de algunos nuevos, en vista de la necesidad urgentísima que se dejaba sentir para hacer estos gastos y a pesar de la consigna rigurosa que había de restringir los gastos hasta donde fuera posible.

GUIA DE DESPACHADORES DE ARUANA

HERNAN VIGIL
Agente General de Aduana
SERRANO 169
VALPARAISO

MOVIMIENTO MARITIMO EN EL PAIS

(De nuestros corresponsales, por telégrafo)

Iquique: 22 de Julio

AYER SALIERON:
El Orita, a Valparaíso.
El Aconcagua al Sur.
El La Paz, a Valparaíso.
El Poseidon, a Corral.
El Kenuta, a Liverpool.

AYER LLEGO:
El Transporte Rancagua, del Sur.

HOY LLEGO:
El Amsterdam del Norte.

Antofagasta: 22 de Julio

AYER LLEGARON:
El Chile, de Valparaíso.
El Río Bueno, del Sur.
El Ortega, de Coquimbo.
El Aconcagua de Iquique.
El Valdivia de Iquique.

AYER SALIERON:
El Río Bueno, a Iquique.
El Chile, a Iquique.
El Ortega, a Iquique.
El Aconcagua a Valparaíso.
El Valdivia a Coquimbo.

HOY LLEGARON:
El Mapocho, de Valparaíso.
El Pear Branch, de Valparaíso.
El Fresia de Coquimbo.
El Allipén, de Iquique.
El Alkmar, de Iquique.

HOY SALIERON:
El Mapocho, a Iquique.
El Fresia, a Iquique.
El Allipén, a Valparaíso.
El Alkmar, a Valparaíso.
El Don Carlos, a Iquique.

Valparaíso: 22 de Julio

AYER LLEGARON:
El América, de Arica.
El Larrel Branch de Liverpool.
El Maipo, de Lota.
El Pisagua, de Puerto Montt.

AYER SALIERON:
El Maipo, para Iquique.
El Apolo, para Punta Arenas.
El Cóndor, para Puerto Montt.

HOY LLEGAN:
El Hazel Branch, de Liverpool.
El Aysen, de Lota.

HOY SALEN:
El Santa Elisa, para N. York.
El Río Claro, para Iquique.
El Guayas para Guayaquil.
El Purén, para Caldera.
El Adriana, para Iquique.

San Antonio: 22 de Julio

AYER LLEGARON:
El Lobo del Sur.
El Larel Branch, de Talcahuano.
El Ramiharo, de Antofagasta.
El Halnor, de Valparaíso.
El Yungay, de Valparaíso.
El Lautaro de Valparaíso.
El Pisagua, de Valparaíso.

AYER SALIERON:
El Maipo, a Valparaíso.
El Pisagua, a Iquique.
El Lelmag a Talcahuano.

HOY LLEGARON:
El Perú de Valparaíso.
El Lautaro, de Valparaíso.

HOY SALIERON:
El Lobo, a Valparaíso.
El Laurel Branch, a Valparaíso.
El Perú a Valparaíso.

Talcahuano: 22 de Julio

HOY SALIERON:
El Haarlem, a Amsterdam.
El Tomé, a Lebu.

Corral: 22 de Julio

AYER LLEGARON:
El Flora, del Sur.
El Gilda, del Norte.

HOY LLEGO:
El Reloncaví, del Sur.

HOY SALIO:
El Flora, al Norte.

AVISOS DE VAPORES

P. S. N. C.
VAPORES PARA EUROPA

ORITA. 2 Agosto
OROYA. 6 Setiembre 1 P. M.
ORIANA. 20 Setiembre
Para Antofagasta Mejillones, Iquique Arica, Mollendo, Callao, Balboa, Cristóbal, Habana, Coruña Santander, La Rochelle, Pallice y Liverpool.

VAPORES PARA NUEVA YORK
GRANDES REBAJAS DE PRECIOS

Essequibo 13 Agosto
Ebro...... 10 Setiembre 1 P. M.
Essequibo 8 Octubre
Para Antofagasta, Iquique, Arica, Mollendo, Callao, Salaverry, Paita, Balboa, Cristóbal, Habana y Nueva York.

The Pacific Steam Navigation Company
SANTIAGO — AGUSTINAS 1017—CASILLA 536
VALPARAISO — CALLE BLANCO—CASILA 934
Sub-Agentes en Santiago
TRANSPORTES UNIDOS — ESTADO ESQUINA DELICIAS
EXPRESO VILLALONGA — AGUSTINAS 840

El turno de Agosto de los barcos que tocarán en la Mocha

Según el convenio establecido entre los armadores nacionales y la Dirección del Territorio Marítimo, el turno de Agosto para las naves que tocarán en la Isla de la Mocha, le corresponderá a la firma Haverbeck, y lo hará uno de sus vapores "Gilda" o "Allipén", a mediados del mes próximo.

En el "Aconcagua"

Hoy debe amanecer en Valparaíso y a las 7 atracará a la dársena el "Aconcagua", que viene de Nueva York.

En este barco de la Compañía Sud-Americana, arribarán al país los militares colombianos que ingresarán a las distintas unidades de nuestro Ejército.

También viene el teniente coronel señor Luis Acevedo, que es el nuevo adicto militar de la Legación de Colombia en Santiago.

Sobre la herencia Sargo

El señor Alvaro Santa María Cerveró nos ha entregado para que sea publicada, la siguiente exposición acerca de una noticia que apareció ayer en nuestro diario:

"El corresponsal de "La Nación", en Iquique, al transmitir la noticia relacionada con la herencia "L NaciónSargo, que aparecía publicada en "La Nación" de hoy, ha sido indudablemente sorprendido.

Lo que hay de cierto a este respecto es lo siguiente: Aprovechándose del reciente viaje a Europa del abogado señor Valentín Brandau, algunas personas quisieron sorprender al mandatario general de la Comuna Miln, que lo es el caballero yugoeslavo don Santiago Poklepovic, (ex-presidente del Comité Salitrero de Antofagasta y ex-jefe de la firma Baburizza Luckinovic en la misma ciudad), con una proposición de hacer diversos denuncios si no se les entregaba una suma determinada de dinero, la que fué naturalmente rechazada por el señor Poklepovic, al mismo tiempo que les manifestó que consultaría a la Dirección General de Impuestos, y que si había alguna omisión, trataría de salvarla inmediatamente.

Como consecuencia de ésto, se ha iniciado en Iquique una campaña periodística en su contra, pero es falso, de falsedad absoluta, que este caballero hubiera percibido del señor Sabioncello £ 170,000 para pagar la contribución de herencia. Esta suma fué el precio de venta de determinada propiedad de la sucesión, años después del fallecimiento del señor Sargo.

La contribución de herencia se enteró en arcas fiscales después de practicarse una liquidación completa, descontando la sdeudas, de nombrarse judicialmente los tasadores y de oirse al Promotor Fiscal. — (Fdo.). — **Alvaro Santa María Cerveró.**"

Fallecimiento de un estudiante

Ha sido profundamente lamentado el fallecimiento del señor Edmundo Buzeta Avalos, distinguido alumno del último curso del Liceo de Valparaíso, director de la Academia Musical del mismo establecimiento y uno de los más sobresalientes virtuosos del violín, con que contaba la sociedad porteña.

DE NUESTROS CORRESPONSALES

Las tarifas máximas del cabotaje

El señor Eugenio Escobar Cerda, delegado de la Asociación de Productores de Salitre a la comisión designada para estudiar las tarifas máximas del cabotaje, cuya fijación se hace anualmente para regir desde el 9 de Agosto hasta la misma fecha del año siguiente, entregó ayer a la Dirección del Territorio Marítimo, donde se reune dicha comisión, un informe para que sea sometido al estudio de la comisión en la próxima reunión, y que contiene el sentir de la Asociación que representa.

En este informe del señor Escobar están vertidas las opiniones que se dejaron oir en el seno de la Asociación en la reunión de directorio hace poco, y de las que dimos detallada cuenta.

La Unión de Empleados y la Semana de la Moneda

Esta tarde quedará designada la comisión de la Unión de Empleados que el Jueves se trasladará a Santiago a tomar parte en las reuniones de la Semana de la Moneda.

GRACE LINE
"SANTA ELISA", 23 DE JULIO
SALDRA DE VALPARAISO A LA 1 P. M.
GRAN REBAJA EN LOS PRECIOS DE PASAJES A NUEVA YORK
PROXIMAS SALIDAS: SANTA LUISA . . 6 Agosto.
SANTA TERESA . 20 Agosto
SANTA ANA . . . 3 Setiembre
Soliciten pormenores de los Agentes:
GRACE y Cía (Chile) S. A.

Sociedad Marítima y Comercial
R. W. James y Cía.
LINEA DE VAPORES RAPIDOS DE PASAJEROS

FLORA
Saldrá para COQUIMBO, HUASCO, TALTAL, ANTOFAGASTA, MEJILLONES, TOCOPILLA, IQUIQUE Y ARICA, haciendo escala al regreso en CALDERA, el Sábado 26 de Julio, a las 6 de la tarde.

FRESIA
Saldrá para LOTA, CORRAL, TOME Y TALCAHUANO el Miércoles 30 de Julio, a las 10 de la mañana.

POR FLETES, PASAJES Y DEMAS PORMENORES VERSE CON
Sociedad Marítima y Comercial
R. W. James y Cía.
Av. Errázuriz 1014. Tel. Ing. 2652
VALPARAISO
Luis A. González C.
BANDERA 152
SANTIAGO

Soc. Anón. Com. Braun & Blanchard
SERVICIO DE VAPORES

"CHILOE"
Saldrá para Arica el 24 de Julio con escalas en Coquimbo, Huasco, Caldera, Taltal, Antofagasta, Tocopilla e Iquique. Este vapor tiene espléndidas comodidades para pasajeros de cámara.
Este mismo vapor saldrá de VALPARAIO el 8 de AGOSTO, con escalas en SAN ANTONIO, TOME, TALCAHUANO, CORONEL, CORRAL, PUERTO MONTT, CASTRO.

AUGIER, BENAVIDES & Co.
Calle Bandera 180
SANTIAGO
BLANCO 957 - 959
Teléf. Autom. 2747—Nacional 261
VALPARAISO

Compañía Sud-Americana
DE VAPORES
SERVICIO DIRECTO RAPIDO A NEW YORK
en 18 días, con escala en Antofagasta, Iquique, Callao, Payta y Cristóbal. PROXIMAS SALIDAS
"ACONCAGUA" Sábado 2 de Agosto, a la 1 P. M.
"TENO" Sábado 30 de Agosto, a la 1 P. M.
POR ESTA LINEA SE EXPIDEN PASAJES DIRECTOS A EUROPA, EN COMBINACION CON LA
CUNARD LINE

SERVICIO A GUAYAQUIL
con escalas en Coquimbo, Antofagasta, Gatico, Tocopilla, Iquique, Caleta Buena, Arica, Ilo, Mollendo Chala, Pisco, Tambo de Mora, Callao, Salaverry, Pacasmayo, Eten, Pimentel
Próximas salidas
"AYSEN" Viernes 25 de Julio, a las 4 P. M.
"PALENA" Viernes 8 de Agosto, a las 4 P. M.

SERVICIO A PIMENTEL
con escala en Coquimbo, Huasco, Caldera, Chañaral, Taltal, Antofagasta, Iquique, Pisagua, Arica, Ilo, Mollendo, Lomas, Pisco, Cerro Azul, Callao, Huacho, Supe, Huarmey, Casma, Samanco, Chimbote, Salaverry, Pacasmayo, Eten y Pimentel.
Próximas salidas
"IMPERIAL" Viernes 1.o de Agosto, a las 4 P. M.
"CACHAPOAL" Viernes 15 de Agosto, a las 4 P. M.
TARIFA REDUCIDA EN LOS PASAJES DE CAMARA DE LAS LINEAS A GUAYAQUIL Y PIMENTEL, ENTRE PUERTOS CHILENOS: ANTOFAGASTA, $ 125; IQUIQUE, $ 171; ARICA, $ 192
Al solicitar un pasaje es indispensable la presentación del Certificado de vacuna
WESSEL, DUVAL & Cía.
HUERFANOS ESQUINA MORANDE, AGENTES
COMPAÑIA TRANSPORTES UNIDOS
Estado esquina Delicias, Sub-Agentes

INFORMACIONES DEL INTERIOR — DE NUESTROS CORRESPONSALES

COQUIMBO

Continúa el juicio Altos Hornos-Carbonel Armand

(De nuestro corresponsal, por telégrafo)

COQUIMBO 22.— Continúa en La Serena el juicio de la Sociedad de Altos Hornos con la firma Carbonel y Armand.

Alegaron por la Sociedad de Altos Hornos, los señores Miguel Luis Valdés, Arturo Alessandri Rodríguez y Germán Riesco, y por los demandados, los señores Barros Jarpa y Claro Solar.

Las condiciones en que se solucionó la huelga ferroviaria

LA SERENA, 22.—El siguiente es el texto del acta suscrita entre los ferroviarios y la Empresa, mediante la cual queda solucionada la huelga ferroviaria:

"A 18 de Julio de 1924, en la sala del señor administrador de la Red Central Norte, se reunieron los representantes de los operarios que para constancia firman la presente acta y convinieron con el señor administrador que también suscribe esta acta, en lo siguiente:

Los operarios declaran que ponen término inmediato al paro en las siguientes condiciones:

1.o No se tomarán represalias en contra de los empleados y obreros que hayan tomado parte en el presente movimiento;

2.o Se les abonará los días que hayan permanecido en huelga, con sus respectivos premios; y

3.o Que se descuente por el pagador de la Red Central Norte las cuotas ordinarias y extraordinarias de las organizaciones obreras, a pedido de los interesados, y siempre que sean aceptadas por éstos.

acepta las condiciones indicadas. Pa-

El señor Administrador declara que ra constancia firman: Germán Yaguer, B., Julio Bugueño, Tomás Hurtado, Prudencio Mena C., Emilio Cuevas, Teófilo Palma."

ARAUCO

CONSTRUCCION DEL PUERTO Y FF. CC. DE LEBU A LOS SAUCES

LEBU, 22.—Los miembros directivos de los partidos Radical y Demócrata, en los departamentos de Arauco, Lebu y Cañete, han dirigido a los nuevos Ministros del Interior e Industria señores Aguirre Cerda y Bañados, el siguiente telegrama relacionado con las obras del puerto de Lebu y la adquisición del ferrocarril de Lebu a Los Sauces por el Estado.

"Conforme al decreto del Gobierno de fecha 5 de Junio último, las propuestas para las obras del puerto de Lebu se abrirán el 20 de Noviembre próximo. En esta circunstancia y como las firmas interesadas necesitan conocer las condiciones de acarreo de materiales, convendría resolver urgentemente, y con anterioridad, si el ferrocarril de Lebu a Los Sauces quedará como propiedad particular o fiscal.

En esos Ministerios existen antecedentes técnicos que comprueban que la vida del puerto dependerá poderosamente de la explotación del ferrocarril por el Estado, pues siendo propiedad fiscal corresponderá el presupuesto, a la Comisión de Puertos y a la Comisión del Consejo de los Ferrocarriles, el que arroja buenas utilidades, único medio de evitar las grandes pérdidas que origina actualmente dicho ferrocarril al Erario.

La política de economías del Gobierno, exige esta solución del Congreso, antes de la apertura de las propuestas.

TALCA

Ya se podrá boxear en público en Talca

TALCA 22.— En la sesión de hoy la Municipalidad acordó permitir en lo sucesivo las exhibiciones de box, que el reglamento N.o 65 de espectáculos lo prohibían.

La petición fué hecha por el regidor señor Oscar Arellano, y la Municipalidad después de estudiarla acordó abolir el citado artículo.

binete.

Se nombran los Comitees que elaborarán el programa de festejos a S. E.

(De nuestro corresponsal, por telégrafo)

TALCA 22.— El Comité permanente de adelantos locales, de reciente formación se reunirá mañana a las 4 de la tarde con el objeto de nombrar las comisiones que tendrán a su cargo el banquete, el baile y las fiestas populares que se realizaran en honor del Presidente de la República, Excmo. señor Alessandri, con ocasión de la colocación de la primera piedra del puerto Constitución.

POR EMPLEADOS LA COLONIZACION PUBLICOS

Con el propósito de descongestionar la Administración Pública, desligándola de las pesadas cargas que importan los presupuestos de la nación, por el capítulo de pago de empleados, el Gobierno prepara un amplio proyecto de colonización de terrenos fiscales en el Sur del país, por empleados públicos.

Este proyecto, una vez que se le dé término por el señor Briones Luco, será sometido a la consideración del Consejo de Ga-

consideración del Consejo de Ga-

El Juez de Subdelegación

En el mes de Abril próximo pasado, la policía comunal de Peñaflor hizo un allanamiento al Hotel Trapiche, de ese pueblo, y pasó un parte al juzgado de San Bernardo denunciando que el juez de subdelegación, don Ricardo Muñoz, había tratado de impedir dicho allanamiento.

Por este motivo, el juez señor Del Real, suspendió de sus funciones al señor Muñoz.

El señor Muñoz apeló de esta resolución y la primera Sala de la I. Corte, compuesta de los Ministros señores Manuel Cortés, Horacio Hevia y Ernesto Bianchi, después de oir el alegato hecho por el señor Muñoz, acordó por unanimidad, revocar el auto del señor juez de San Bernardo, declarando que el señor Muñoz debía reasumir sus funciones de juez de la subdelegación 4.a Peñaflor.

¿SE ARRENDARAN POR 50 AÑOS LOS TERRENOS MAGALLANICOS?

EL GOBIERNO TIENE EL PROPOSITO DE ARRENDAR LOS TERRENOS QUE EL ESTADO POSEE EN MAGALLANES, EN LUGAR DE VENDERLOS

ESTE PROPOSITO DEL EJECUTIVO SE TRADUCIRIA EN UN PROYECTO DE LEY AL CONGRESO O EN UNA INDICACION EN LAS CAMARAS QUE MODIFICARA EL PRIMITIVO PROYECTO

La segunda edición de "Los Tiempos" de ayer, anticipó la noticia de que el Gobierno, con el objeto de saldar el déficit pendiente de la Hacienda Pública, tenía el propósito de entregar en arrendamiento, a largo plazo, los terrenos magallánicos, hoy ocupados por importantes sociedades ganaderas.

En la primera quincena del mes de Junio último, el Gobierno envió al Congreso un mensaje solicitando la autorización correspondiente para enajenar en pública subasta los terrenos magallánicos de propiedad del Estado, proponiendo destinar su producido a saldar el déficit de la Hacienda y a la atención de los compromisos del Estado.

Ante esta situación, se nos ha informado, que el Ministro de Relaciones Exteriores, Culto y Colonización, don Ramón Briones Luco, estudia la manera cómo el Estado, percibiendo las sumas que necesita para la atención de sus más urgentes necesidades, pueda continuar siendo el dueño absolouto de esos terrenos.

A este respecto, la entrega de estos terrenos no se haría en calidad de una venta, sino como un arrendamiento a largo plazo, como es el sistema en que Inglaterra y otros países de Europa,, entrega los terrenos del Estado a la explotación de los particulares.

En subasta pública, se arrendaría los terrenos poro un plazo que por el momento se estima como prudencial en 50 años, debiendo pagarse el canon total del arrendamiento, inmediatamente, descontando el interés por los años correspondientes al anticipo de los fondoso.

Se nos ha dicho que el interés fijado sería el de 5 por ciento, y los terrenos serían devueltos al Estado después del término del plazo, con todas las mejoras e instalaciones que se hubieren hecho, a semejanza de la forma en que hoy se hace con arrendamiento a plazos de 9 y 15 años.

Por el momento, no se sabe si esta idea del Gobierno se traduciría en un proyecto de ley que se enviaría al Congreso o en una indicación que se formularía en la comisión respectiva de la Cámara, modificando en la forma que hemos indicado, el primitivo proyecto del Ejecutivo.

¿SERA POSTERGADO EL PROYECTO SOBRE AUMENTO DE SUELDOS AL EJERCITO Y ARMADA?

Desde hace algún tiempo atrás penden de la consideración del Congreso Nacional algunos proyectos de ley que dicen relación con nuestras instituciones militares y navales. Estos proyectos son cuatro, a saber: Ley de aumentos de sueldos; Ley de planta; Ley de Ascensos: y Ley que fija el escalafón de ambas instituciones.

Estos proyectos se han encontrado detenidos en su tramitación constitucional por diversas razones que nuestros lectores y el público en general conocen. Sólo últimamente se habían venido haciendo algunas gestiones para conseguir su rápido despacho por el poder Legislativo.

LOS ALTOS JEFES DE LA ARMADA SERIAN PARTIDARIOS DE NO ACTIVAR LA LEY SOBRE AUMENTO DE SUELDOS

En esta situación, y durante el viaje que hace pocos días el actual Ministro de la Guerra practicara al Sur en compañía del Presidente de la República, sabemos que tuvo ocasión el señor Mora de conversar con algunos altos jefes de nuestras instituciones armadas, quienes le habrían manifestado sus deseos en orden a no activar por ahora al menos el despacho de la Ley sobre aumento de sueldos por cuanto ello sería colocar un tropiezo en el regimen de estricta economía en todos los gastos públicos que ha anunciado el Ejecutivo como un medio de salvar al país de la difícil situación económica en que se encuentra.

Sabemos que el señor Mora conversó también con los jefes a que aludimos sobre las necesidades de nuestras instituciones armadas y que ellos le habrían manifestado la conveniencia en activar al rápido despacho de las leyes sobre Planta, escalafón y ascensos, por estimar que estos proyectos serían una base de resurgimiento de nuestras instituciones militares y navales por cuanto ellos darían base suficiente para que la oficialidad joven tuviese mejor porvenir que en la actualidad.

El Diputado por Talcahuano, que tal era el carácter con que en aquellos días viajaba el actual Ministro de la Guerra, habría prometido a los Jefes con quienes conversó preocuparse seriamente de los asuntos a que aludimos y propiciar que los miembros de la Cámara de Diputados se interesarán también en ello.

Poco después de llegado a la capital don Gaspar Mora ha pasado a ser Ministro de Estado y precisamente en la Cartera que dice relación con las aspiraciones y deseos que en el Sur le manifestaran un grupo de jefes de nuestras instituciones militares y navales. En esta situación se nos dice que tanto en el Ejército como en la Marina reina viva expectación por conocer la labor que en el sentido indicado desarrollará el Ministro de la Guerra, quien como se sabe ha sido militar por largos años.

CON EL MINISTRO DE LA GUERRA SEÑOR GASPAR MORA

Ayer tarde tuvimos oportunidad de conversar brevemente con el Ministro de la Guerra y Marina señor Gaspar Mora, a quien interrogamos sobre las noticias que se nos habían proporcionado.

El señor Mora nos manifestó que efectivamente había conversado en su viaje al Sur con distinguidos jefes de nuestras instituciones militares y navales, y que, aún cuando necesitaría aún obtener mayores noticias sobre el particular para orientarse bien en las necesidades de nuestros cuerpos armados creía que había en ellos el propósito, en vista de la penosa situación de la Hacienda Pública, de postergar por ahora el proyecto relativo a aumentos de sueldos.

Nos dijo también el señor Mora que creía que el anhelo de nuestras instituciones militares y navales sería por el momento el rápido despacho de los proyectos sobre Ascensos, Planta y Escalafón, los cuales vendrían indudablemente a abrir mayor carrera a la oficialidad joven.

Iniciaba el Ministro algunas explicaciones sobre las causas que favorecerían la postergación del proyecto de aumento de sueldos, especialmente por haber anunciado el Ministerio un programa de estrictísimas y severas economías como medio de salvar la Hacienda Pública, cuando hubo de abandonarnos reclamado por algunos senadores, postergando por lo tanto para otro día el complemento de la entrevista.

ENTRETENGA SUS NIÑOS

Adquiriendo uno de los juegos que publica "La Nación" los días Domingos. Remítanos sesenta centavos y a vuelta de correo recibirá uno de ellos impreso en cartulina.

Accidente al ferrocarril eléctrico de Valparaíso

El expreso que debe llegar a esta ciudad a las 11.45, arribó con más de dos horas de atraso, debido a que cerca del punto denominado Polpaico, uno de los postes de concreto, sostenedores del cable eléctrico, se quebró.

Debido a este accidente, el tren se detuvo durante más de dos horas a causa de falta de corriente.

EDUCACION

LA BIBLIOTECA "DUCOING" DEL INSTITUTO PEDAGOGICO

El profesor don Arcadio Ducoing, ha hecho a los alumnos del Instituto Pedagógico, un valioso obsequio. Les ha regalado su biblioteca, compuesta de numerosas obras seleccionadas con inteligencia y conservadas con amor.

El mérito de este ragalo no lo comprenderá ni apreciará debidamente, sino aquél que sea un poco bibliófilo. El que no lo sea, avaluará tal vez el regalo por el número de pesos que representa; pero aquel que ame los libros, aquel que haya buscado y encontrado en ellos una fuente de delicia para su espíritu, aquel que en esos sus amigos haya hallado consuelo para sus penas y energías e inspiraciones para su voluntad, ése comprenderá que el regalo de una biblioteca formada paciente y amorosamente, es mucho más que un obsequio material, es un sacrificio espiritual y afectivo que no puede avaluarse en dinero.

Solamente otro amor tan poderoso como el amor a sus libros, ha podido, sin duda, decidir al señor Ducoing a obsequiar su biblioteca: el amor a sus discípulos y al establecimiento de enseñanza en que durante largos años ha prodigado los dones de su inteligencia y de su saber. Entre esos dos amores, el profesor se ha dejado vencer por el más generoso y más fecundo; ha querido que sus libros enriquezcan otras inteligencias, fortalezcan otras iniciativas y proporcionen a otros los placeres intelectuales que a él le han prodigado. He inspirado por este altruista sentimiento, ha ido sacando uno a uno sus queridos libros, los ha hojeado por última vez, los ha acariciado con gratitud; ha vacilado tal vez en desprenderse de algunos, de los que le han proporcionado con su lectura, mayores enseñanzas o mayores emociones, y al fin, con el alma invadida, a la vez, por honda amargura y por deliciosa satisfacción, los ha entregado a sus discípulos, que mañana serán también profesores que esparcerán los tesoros que esos volúmenes encierran, y contribuirán con esa riqueza, a la obra grandiosa de la cultura nacional.

Los alumnos de Castellano del Instituto Pedagógico, han apreciado debidamente esta acción generosa y altruísta de su profesor, y están empeñados en instalar la biblioteca en forma que corresponda al valor del obsequio y al noble sentimiento que lo ha inspirado. Necesitan estantes, mesas de lectura, sillas y otros muebles, y en la imposibilidad de adquirirlos con sus propios recursos, han recurrido al público de la capital, para que les ayude. Las futuras maestras de la juventud, es decir, las discípulas del señor Ducoing, han organizado, con este objeto, una fiesta que se llevará a efecto hoy Miércoles a las 6 P. M., en el Teatro Setiembre. ¿Acogerá el público su demanda? ¿Acudirá en gran número a esta fiesta organizada con un fin tan noble y tan hermoso?—**M. J. O.**

SERVICIO METEOROLOGICO DE "LA NACION"

22 DE JULIO DE 1924

ANUNCIOS METEOROLOGICOS

La nueva depresión que se aproxima, debe producir cambios atmosféricos generales hacia fines de la semana

CARACTERES GENERALES DEL TIEMPO

Nuevamente se presentan posibilidades de cambios atmosféricos y tal vez de lluvias hacia fines de la semana y a principios de la próxima.

Si esta vez el fenómeno no ocurre, ya no habría posibilidades de lluvias hasta la segunda quincena de Agosto.

Según toda posibilidad, hacia fines del presente mes debe llover, y bastante fuerte, y dados los antecedentes actuales, sería anormal que así no ocurriera.

La nueva depresión ciclónica principiría a afectar el Continente en las próximas 48 horas, desarrollándose los cambios atmosféricos y el mal tiempo en un plazo posterior.

Sin embargo, durante el día de hoy, muy posible es que no se observen cambios atmosféricos sensibles en la Zona Central y la presión atmosférica continúe bajando con un tiempo espléndido y caluroso, pero esto ya no será duradero.

ANUNCIOS PARA LA ZONA NORTE

Nuevamente hay posibilidades de mal tiempo hacia fines de la presente semana y en el curso de la próxima en la provincia de Coquimbo. Como ya hemos dicho, si esta vez no llueve, ya no habría esperanzas hasta la segunda quincena de Agosto. Entre Antofagasta y Arica continuará el buen tiempo.

ANUNCIOS PARA LA ZONA CENTRAL.

Hacia fines de la presente semana deben producirse cambios atmosféricos generales en la Zona Central.

Por el momento, el estado atmosférico puede presentarse bueno, pero la bonanza ya será de corta duración.

ANUNCIOS PARA LA ZONA SUR

Persistirán las alteraciones atmosféricas en el Sur.

La nueva depresión atmosférica debe originar nuevos TEMPORALES hacia fines de la presente semana, con AGUACEROS TORRENCIALES que provocarán inundaciones y perjuicios considerables.

La temperatura continuará fría.

ANUNCIOS PARA LA COSTA

El estado atmosférico general del litoral se manifestará variable.

La nebulosidad aumentará.

MAREAS. — Pleamar en Valparaíso a las 3 h. 4 m. y a las 14 h. 53 m.

NOTA.—Estos anuncios se transmiten por radiotelefonía a todo el país.

LA ALTA COMISION INTER AMERICANA

CELEBRARA SESION EN LA TARDE DE HOY, BAJO LA PRESIDENCIA DEL MINISTRO DE HACIENDA

Hoy, a las 3 de la tarde, en la sala del Ministro de Hacienda, celebrará sesión la Sección Chilena de la Alta Comisión Inter Americana.

A esta reunión concurrirán especialmente invitados, el Superintendente de Aduanas, don Arsenio Olguín, don Javier Gandarillas Matta, don Julio Pérez Canto, don Francisco Rojas Huneeus y don Pedro Luis González.

Tabla de la reunión, es la siguiente:

1.o Proyecto de Protocolo, sobre cláusulas de arbitraje en los contratos comerciales, entre súbditos y ciudadanos de diferentes Estados;

2.o Proyecto de Convención para reprimir la competencia desleal en el comercio;

3.o Formalidades aduaneras;

4.o Protección de los consumidores contra las mercaderías engañosas o sin valor;

5.o Unificación de las legislaciones sobre letras de cambio y documentos a la orden;

6.o Tratamiento equitativo en el comercio de las personas y empresas extranjeras;

7.o Próxima Conferencia Panamericana sobre uniformidad de especificaciones.

Los seis primeros asuntos de la tabla, serán estudiados e informados por la Sección Chilena a petición expresa de nuestro delegado ante la Liga de las Naciones don Agustín Edwards. El punto 7.o será estudiado a indicación del Presidente de la Alta Comisión Inter Americana, señor Herbert Hoove.

LA SITUACION ECONOMICA DE LOS FERROVIARIOS

EL COMITE UNIDO LANZARA UN MANIFIESTO DANDO A CONOCER SU ACTUACION EN LAS ULTIMAS INCIDENCIAS

En la tarde de ayer, sesionó el comité unido y la Junta Central de la Federación Obrera Ferroviaria, presidida por el señor Fernando Caro, delegado del Consejo N.o 1.

Respondiendo a una invitación que en el día anterior había hecho la Junta Central, concurrieron también los delegados nombrados por algunos talleres de Santiago y San Bernardo, en la asamblea plenaria del Domingo último.

Según información oficial, la presencia de esta delegación, suscitó un debate sobre la actitud asumida por los asambleístas del Domingo; al querer reemplazar al Comité Unido que hasta ahora, ha tenido la dirección de este movimiento. Durante esta discusión, los delegados de los talleres dieron algunas explicaciones, sobre el alcance de su presencia en la reunión, manifestando que tenía por objeto, coadyuvar a la labor en pro del aumento, y todo lo que se relacione con el bienestar del personal, de la empresa en general.

En vista de estas explicaciones, el Comité Unido acordó aceptar los poderes de los siguientes señores: por taller de imprenta y boletos Arturo Martínez Pérez; taller eléctrico, Ramón Segovia, por la asamblea Edmundo Toro, por Calderería San Bernardo; por Herrería del Patio Sur de Alameda, Oscar Venegas y Miguel Toro, por taller de coches de San Eugenio.

LA ACTUACION EN LA RED NORTE

Al tratarse de la correspondencia, se dió a conocer un telegrama recibido de Coquimbo del señor Florencio Mena, delegado del Comité ante la junta seccional de esa ciudad, en el que comunica su regreso por la combinación que llega a la capital, el Sábado próximo.

Se leyó otro telegrama del mismo punto del secretario general de la junta seccional, en que da a conocer la solución del paro habido hace días en ese sector, con la vuelta al trabajo del personal. Agrega que el gremio de esa zona, espera las resoluciones de Santiago, para obrar.

Finalmente, se dió lectura a otro telegrama de Ovalle del secretario general del Consejo local, en que manifiesta más o menos lo mismo que el anterior.

RATIFICACION DE UN ACUERDO ANTERIOR

A continuación, los delegados venidos de las provincias, ratificaron su cuenta, dada en la sesión de ayer de la Junta Central, y de la que dimos cuenta ampliamente en nuestra edición anterior, quienes se limitaron a ratificar lo expuesto en dicha sesión.

LA RESPUESTA A LA DIRECCION GENERAL ANTE EL PLIEGO

Terminada la cuenta anterior, se entró a considerar la contestación que el Comité Unido, daría a la Empresa de Ferrocarriles en representación de los obreros ferroviarios organizados del país. Se abordó este tema de importancia, haciendo un estudio de la situación en que tomaron parte la mayoría de los asistentes, produciéndose una acalorada discusión, que se prolongó por espacio de más de dos horas, y que hubo de ser suspendida, a causa de haber llegado la hora, sin haber tomado resolución alguna sobre este asunto.

LA SESION DE HOY

En vista de que la suspensión de la sesión había impedido llegar a un pronunciamiento definitivo sobre la respuesta que se dará a la Empresa, por el pliego elaborado por la Comisión de Consejeros, se acordó citar al Comité, para hoy, a las 5 P. M. en el local de la Federación de Empleados a contrata, a fin de continuar este interesante estudio y tomar los acuerdos pertinentes, sobre este negocio.

EXPLICACIONES A LOS DELEGADOS DE LOS TALLERES

Terminada la sesión del Comité, el secretario general invitó a otra reunión a los delegados de los talleres que hemos indicado más arriba, en la cual dió a conocer algunos detalles de la forma cómo funcionarán los economatos, y sus beneficios, la oficina de Bienestar del Personal y la creación de poblaciones para los obreros y que fueron aprobados por el Consejo de Ferrocarriles, conjuntamente con el pliego cuya aceptación o rechazo se discute.

EL COMITE UNIDO

En la mañana de hoy, se reunirán las comisiones que ha nombrado el Comité Unido para continuar los trabajos que le han sido encomendados y se nos ha pedido encarecer la asistencia a dichas comisiones especialmente, a la encargada de la redacción del manifiesto que se lanzará al país.

EL SORTEO "B" DE "LOS TIEMPOS"

DURANTE EL DIA DE AYER VARIAS PERSONAS RETIRARON SUS PREMIOS

Como lo dijimos en nuestra edición anterior, así como también lo publicaron "Los Tiempos" de ayer, el 21 del presente se efectuó en nuestra imprenta el Sorteo "B", o sea el segundo de la serie de Sorteos Especiales que "Los Tiempos" ofrece quincenalmente a sus lectores.

LOS NUMEROS PREMIADOS

A continuación damos la lista completa de los números premiados; las personas favorecidas podrán pasar por nuestras oficinas a reclamar sus respectivos premios.

SEÑOR GUILLERMO POBLETE COBRO LOS N.os 20.850 CON $ 50 Y N.o 37,863 CON $ 10

SEÑORITA ELENA JIMENEZ, FAVORECIDA CON EL NUM. 29,391, COBRO $ 50

Con el primer premio de $ 150, el N.o 33,400.

Con $ 50, los números 20,850 y 29,391.

Con $ 25, los números 25,577; 33,529; 21,821; y 26,808.

Con $ 10, los números 15,077; 37,863; 35,570; 31,455; 26,896; 15,954; 35,449; 40,400; 26,678; 40,808.

Con $ 5, los números 40,792; 41,474; 35,006; 19,289; 29,923; 28,519; 18,801; 25,106; 21,517; 19,700.

LOS PREMIOS COBRADOS

Durante todo el día de ayer se presentaron a nuestras oficinas con sus respectivos números varias de las personas favorecidas en este Sorteo, quienes retiraron sus premios correspondientes.

El señor Guillermo Rojas, Cumming 258, salió favorecido con el N.o 33,400, con $ 150.

El señor Guillermo Poblete, Maipú 1298, cobró los números 20,850 y 37,863 con $ 50 y $ 10, respectivamente.

La señorita Elena Jiménez, Nataniel 277, fué agraciada con el N.o 29,391, habiéndole correspondido retirar la suma de $ 50.

La señorita Guillermina Flores B., Santa Rosa 528, reclamó el premio correspondiente al N.o 15.077, obteniendo como premio la cantidad de diez pesos.

Con el nN.o 21,517 cobró $ 5 don Carlos Pérez, calle Blanco 3070.

Con el N.o 35,570 cobró $ 10 don Daniel Labbé, Chacabuco 1011.

Con el N.o 26,808 cobró $ 25 la señorita Zulema Aldunate, Porvenir 954.

Con los números 21,821 cobró 25 pesos y con el 35,449 cobró $ 10 la señora Mercedes de Silva, Lira 848.

Con el N.o 25,577 cobró $ 25 la señorita Herminia Bell, Carmen 519.

Con el N.o 26,896 cobró $ 10 el señor Celestino Corrado, Victoria 782.

Con el N.o 28,519 cobró $ 5 el señor Joaquín Molina, Ricardo Santa Cruz N.o 528.

LOS NUMEROS QUE QUEDAN POR COBRAR

Quedan por cobrar los números que indicamos a continuación, cuyos premios están en nuestro poder a disposición de sus dueños:

El 33,699, premiado con $ 25.

Con $ 10, los números 31,455; 15,954; 40,400; 26,678; y 40,808.

Con $ 5 quedan por cobrar los números 40,792; 41, 474; 35 006; 19,289, 29,923; 18,801; 25,106; 19,700.

EL SORTEO "C"

Ya se está atendiendo el canje de cupones para este Sorteo, el cual deberá efectuarse el día 5 de Agosto próximo. El canje de estos cupones es atendido diariamente en nuestras oficinas y en nuestra Agencia ubicada en Matucana 776.

SECRETARIO DE LA EMBAJADA EN ARGENTINA

EL GOBIERNO DEJO SIN EFECTO LAS PERMUTAS ENTRE LOS SEÑORES RENARD VALENZUELA Y EUGENIO LABARCA

En mérito de diversos antecedentes, el Ministerio de Relaciones Exteriores, dejó sin efecto ayer la designación de don Eugenio Labarca para 2.o secretario de la Embajada en Argentina, cargo que desempeñaba el señor Luis Renard Valenzuela.

En consecuencia, el señor Renard, regresará en breve a reasumir sus funciones.

Animales Enfermos

En el CONSULTORIO CLINICO del Veterinario de "La Nación", Dr. L. SCHMIDT HERMAN, se atienden consultas y llamados a domicilio para la atención médica de animales enfermos.

8 A. M. a 12 M. y de 2 a 7 P. M.
SAN ANTONIO N.o 457
Teléfono 3649

MAQUINA DE CALCULAR
DESEO COMPRAR
DIRIGIR OFERTAS A
Casilla 4168. Valparaíso

Conferencia

El Viernes próximo a las 6 P. M. tendrá lugar la conferencia sobre Enfermedades de Trascendencia Social en el Dispensario Especial, de Esmeralda 853, destinado especialmetne para mujeres.

El Sábado a la misma hora se llevará a cabo la conferencia para hombres.

Se nos informa que probablemente el Miércoles de la semana próxima se dará una conferencia especial para profesores y profesoras de enseñanza primaria, secundaria y normal.

El jefe de estos servicios, profesor Lucas Sierra y sus colaboradores doctores Coutts y Marín, se encuentran empeñados en esta obra de verdadera acción social.

AVISO AL COMERCIO

Tengo el agrado de comunicarle a mi clientela y al público en general, que con fecha 25 de Junio ppdo., por no convenir a mis intereses, se disolvió la sociedad con el señor EDMUNDO ANDREWS M., ante el Notario señor Selenco Gutiérrez; por lo tanto, no tengo intervención absoluta con la firma de Castro y Andrews.

J. Domingo Castro Dejeas
COCHRANE N.o 849. Valparaíso

EN LA FACULTAD DE CIENCIAS MEDICAS DE BUENOS AIRES

DICTARA EL DOCTOR MONCKEBERG, A SU PASO PARA EUROPA, CUATRO CONFERENCIAS

En la última sesin de la Facultad de Medicina se dió lectura a la siguiente comunicación de la Facultad de Ciencias Médicas de Buenos Aires:

"Señor Decano de la Facultad de Medicina. — Santiago de Chile.— En conocimiento del próximo viaje que realizará el profesor doctor Carlos Monckeberg, tengo el honor de dirigirme al señor Decano con el objeto de invitar por su intermedio al indicado profesor para que a su paso por esta ciudad, dicte en nuestra Facultad un ciclo de conferencias sobre temas relacionados con la materia que dicta en esa facultad a su digno cargo, propendiendo con ello a estrechar los vínculos intelectuales que unen a ambas instituciones.

Aprovecho esta oportunidad para presentar al señor Decano el testimonio de mi consideración más distinguida. — (Firmado). — **Julio Irilearne, Decano** — Buenos Aires, Julio 4 de 1924."

EL DR. MONCKEBERG DICTARA CUATRO CONFERENCIAS

El Dr. Monckeberg, que ha sido comisionado para representar a nuestra facultad en el próximo Congreso Médico de Sevilla, a su paso por Buenos Aires, dictará en la Facultad de Ciencias Médicas cuatro conferencias con los siguientes temas: I. Gestación y Tuberculosis. — II. Fisiopatología hepática en la embarazada. — III. Cardiopatías y embarazo. — IV. De la educación sexual y protección de la mujer como factores de eugenesis.

Es esta una merecida distinción que se confiere al distinguido facultativo chileno que honra a nuestra Facultad y círculos médicos en general.

VELADA DE LA SOCIEDAD PRO-ESTUDIANTES CHILENOS EN EL EXTRANJERO

Hoy, a las 6 1|2 P. M., se llevará a efecto en el Teatro del Club de Señoras, la velada que la Sociedad Pro-Estudiantes Chilenos en el Extranjero da como despedida a las señoritas Marta y Elsa Cabrera y el señor Carlos De Vidts que se dirigen a Estados Unidos en viaje de estudio. El programa es el siguiente:

I.—Bienvenida a los estudiantes americanos por el Presidente de la Sociedad, señor Alberto Mackenna S.

II.—Los Viajes de Estudio y la Labor de la Sociedad Pro-Estudiantes Chilenos en el Extranjero, por el señor Francisco Lobos, secretario general de la Sociedad.

III.—Schumann-Wahrung. Piano por la señora Raquel Délano de Sierra.

VI.—Por qué quiero ir a Estados las instituciones, por la señorita Marta Cabrera.

V.—Cadman-From the Land of the Sky and Blue Water.

Mc Gill-Duna, canto por el señor Manuel Unwin.

VI.—Por qué quier oir a Estados Unidos, por el niño Carlos De Vidts.

VII.—Mac Dowell-Witches Dance.

Schumann-Intermezzo. Piano por la señorita Elsa Cabrera.

VIII.—La hermosa pelícuia cedida gentilmente por la señorita Renée Oro.

Se ha invitado a distinguidas personas de nuestra sociedad, al Cuerpo Diplomático y a los estudiantes americanos que actualmente nos visitan.

31-7

BIOGLANDINA

El mejor tónico para niños y convalecientes. Estimulante-aperitivo.

LABORATORIO PASTEUR

LOS UNIVERSITARIOS DE MICHIGAN

FUERON RECIBIDOS AYER POR SUS COLEGAS CHILENOS EN LA UNIVERSIDAD

Mensaje del Presidente de la Universidad de Michigán al Rector de la Universidad de Chile. — El programa de festejos de hoy.

En el salón de honor de la Universidad se llevó a efecto ayer tarde la recepción oficial de los estudiantes chilenos a los universitarios de Michigan, que actualmente nos visitan.

A la velada concurrió un gran número de estudiantes de todas las facultades. En la mesa de honor tomaron colocación el secretario general de la Universidad, señor Ricardo Montaner Bello, los profesores colombianos de la Universidad de Michigan, señores García Prada y Herrera Carrizoza, los estudiantes norteamericanos y algunos presidentes de instituciones estudiantiles.

Ofreció la manifestación el secretario general de la U. P. L., señor Pascual Venturino, diciendo cuán grato era para los estudiantes chilenos contar entre ellos a camaradas como los presentes, y expresándoles el más cordial saludo, y dándoles la bienvenida a nombre de todos los estudiantes de Chile.

A continuación, el profesor señor Herrera Carrizoza, dió lectura al siguiente mensaje del presidente de la Universidad de Michigan, al rector de la Universidad de Chile:

"Me es de sumo agrado aprovecharme de la oportunidad que presenta el viaje de los doctores Guillermo Herrera Carrizoza y Carlos García Prada, para enviaros, de parte de la Universidad de Michigán, un saludo muy cordial de confraternidad y buenos deseos. Es nuestro anhelo sincero que todos estemos imbuídos por un ideal común de ciencia y de cultura, que haya de unir con lazos más firmes y estrechos a los pueblos de nuestros dos continentes. Esperamos, además, que en lo futuro se lleven a cabo, con mayor frecuencia, visitas de intercambio de ideas y sentimientos entre los estudiantes y catedráticos de las Universidades del Norte y del Sur.—(Firmado).— **M. L. Burton.**"

El profesor señor García Prada hizo, en seguida, una interesante charla sobre las Universidades norteamericanas y la vida estudiantil que se llevaba dentro de ellas.

La disertación fué muy amena, contestando dentro de ella a las preguntas que se le hicieron respecto a puntos relacionados con las mismas materias que desarrollaba el señor García Prada.

Formaron parte del programa números de piano y de declamación, que fueron muy aplaudidos. La señorita Olga Vargas, del Liceo N.o 5, recitó dos hermosas composiciones de Gabriela Mistral, que fueron recibidas con gran entusiasmo.

Al terminar la velada, el señor Montaner Bello pidió tres rahs por los universitarios de Michigán, que fueron lanzados por todos los asistentes, siguiéndose a continuación diversas manifestaciones de simpatía a los colegas vistantes.

EL PROGRAMA DE HOY

Dos fiestas principales consulta el programa de festejos a los estudiantes norteamericanos para el día de hoy.

A medio día se llevará a efecto en el Instituto de Educación Física el banquete que les ofrece el Centro de Estudiantes de Medicina y el Centro de Cultura Física de la misma Escuela. El menú será confeccionado por las alumnas del curso de Economía Doméstica, que funciona en el Instituto en que se servirá el almuerzo.

En el Estadio Policial se realizará en la tarde el gran match de football entre los equipos de la Escuela de Medicina y el del Instituto de Educación Física.

LAS SESIONES DEL CONSEJO DE ESTADO

SE EFECTUARAN EN LA ANTIGUA SALA DE ESTA CORPORACION, EN LA MONEDA

Desde hace algunos días, en el Palacio de la Moneda, se hacen los trabajos necesarios para habilitar la antigua sala de sesiones del Consejo de Estado.

Esta sala, queda en el ángulo del 2.o piso del edificio, en la esquina de Moneda con Morandé.

Se cree que la sesión que celebre el Viernes esta Corporación, se efectuará en esta sala.

CONSEJO DE INSTRUCCION PUBLICA

LA ULTIMA SESION

La sesión que celebró el Consejo de Instrucción Pública el Lunes pasado fué presidida por el señor Rector de la Universidad, en su primera parte; y en la segunda, por el señor Ministro de Instrucción Pública, don Luis Salas Romo. Asistieron los señores consejeros Bañamonde, Fernández Peña, Gandarillas, Johow, Lira Infante, Mardones, Matte, Ramírez, y el señor secretario general don Ricardo Montaner Bello.

Se excusó el señor Rector del Instituto Nacional don Juan N. Espejo, que se encuentra enfermo.

Al incorporarse a la sala, el señor Ministro manifestó que volvía con mucho agrado a las sesiones del Consejo de Instrucción, en cuyas tareas colaboraría con el mismo interés, y con el mismo anhelo de bien público, con que lo hiciera en ocasión anterior. Elogió el señor Ministro la obra de su antecesor, el señor Labarca e insistió en su voluntad de cooperar con todo entusiasmo en la activa labor que, en beneficio de la enseñanza nacional, realiza esta corporación.

Por su parte, el señor Rector de la Universidad, en su nombre y en el de los señores consejeros, expresó al señor Ministro el agrado con que veía el que viniera a presidir las sesiones del Consejo; y aprovechó esta oportunidad para recordar la deferencia que tuvo siempre para la corporación, cuyas atribuciones, según lo manifestó, querría hacer cada vez más amplias y eficaces. El recuerdo de la buena labor del señor Ministro hace que el Consejo tenga la certidumbre de que habrá de tener nuevamente un dirigente tan bien preparado como lo era el señor Ministro Labarca, y tan bien inspirado en los intereses de la educación pública.

SEGUNDO CONGRESO ODONTOLOGICO LATINO-AMERICANO

Se dió cuenta de la invitación que hace el Gobierno argentino para que el nuestro se haga representar en el 2.o Congreso Odontológico Latino-Americano, que se reunirá en Buenos Aires, en el mes de Octubre de 1925.

Se acordó manifestar al señor Ministro de Instrucción Pública que había conveniencia en enviar delegados oficiales a dicha asamblea; y pedir a la Facultad de Medicina que se sirva proponerlos.

Recordó con este motivo, el señor Rector de la Universidad, que el 1. Congreso Odontológico Latino-Americano se celebró en Santiago de Chile y que uno de sus más entusiastas organizadores fué el recordado director de nuestra Escuela Dental, Dr. don Germán Valenzuela Basterrica.

UNA HISTORIA GENERAL DE AMERICA

Tomó conocimiento el Consejo de un acuerdo de la Facultad de Humanidades acerca del cumplimiento de la resolución adoptada en el Congreso de Americanistas, de 1922, según la cual se redactará una Historia General de América, sobre la base de la Historia Particular que debe escribirse en cada país.

El Consejo de Instrucción Pública y la Facultad resolvieron que, por nuestra parte, esto se hiciera en forma de monografías, y al efecto se ha pedido a las siguientes personas que se dignen escribir los capítulos que se enumeran:

A don Domingo Amunátegui Solar, la Historia Política de la Conquista y la Colonia, y la Historia de la Literatura, a contar desde la Araucana, de Ercilla;

A don Gaspar Toro, la Historia Política, de la Independencia y la República;

A don Tomás Guevara, la Etnografía;

Al coronel don Wilhem Ekdahl, la Historia Militar;

A don Alcibíades Roldán, la Historia Judicial;

A don Daniel Martner, la Historia Económica y Financiera;

A don Ricardo Montaner Bello, la Historia Diplomática;

A don Leonardo Lira, la Historia Científica;

A don Darío Salas, la Historia de la Pedagogía;

A don Pedro Prado, la Historia del Arte;

A don Carlos Silva Cotapos, la Historia Religiosa.

Hasta este momento han contestado, aceptando la comisión don Domingo Amunátegui Solar, don Alcibíades Roldán, don Tomás Guevara, el coronel don Wilhem Egdahl don Ricardo Montaner Bello y don Leonardo Lira.

Las referidas monografías deben enviarse a Río Janeiro a fines de Setiembre de 1925.

CENTENARIO DEL LICEO DE CONCEPCION

Se dió cuenta también de que próximamente se cumplirá el primer centenario del Liceo de Concepción, y de que los profesores del establecimiento y los vecinos de la ciudad han organizado diversos festejos conmemorativos que se realizarán los días 8 y 9 de Agosto.

Unánimemente se resolvió que la corporación se hiciera representar en dichas festividades, y se designó una comisión a fin de que se traslade allí en la fecha indicada, la cual quedó compuesta del señor secretario general de la Universidad, del señor Decano de Leyes y de los señores Decano y Secretario de la Facultad de Humanidades.

CURSOS DE REPETICION DE SETIEMBRE

El señor Rector de la Universidad dió cuenta de que el Director del Instituto de Educación Física, en cumplimiento del encargo que se le dió oportunamente, había organizado los siguientes cursos de repetición para profesores de instrucción secundaria:

1.o—Los principios generales de la composición decorativa—clases prácticas y exposición de trabajos de los alumnos—por don Alberto Mandujano;

2.o—Bases y elementos para la formación de una serie de modelos para la enseñanza manual—clases prácticas y exposición de objetos confeccionados—por don Vicente Muñoz; y

3.o—El programa de gimnasia para los liceos—curso de tres lecciones con demostraciones prácticas—por don Joaquín Cabezas.

DIRECTOR DE LAS ESCUELAS DE INGENIERIA Y ARQUITECTURA

Se formó después la siguiente terna para proveer en propiedad el puesto de Director de las Escuelas de Ingeniería y Arquitectura, vacante por renuncia de don Manuel Trucco:

1.er lugar, don Gustavo Lira, director suplente y profesor de Física e Hidráulica de dichas escuelas;

2.o lugar, don Eduardo Aguirre, Secretario de la Facultad de Matemáticas y profesor de Construcción General; y

3.o don Carlos Hoerning, profesor de Máquinas de la Escuela de Ingeniería.

LICEO DE TALCA

Se acordó pedir la creación, en el Liceo de Talca, de un segundo año auxiliar, en vista de que la matrícula alcanzó en el último mes a 102 alumnos.

CLASES EN PROPIEDAD

Se formaron las siguientes ternas alfabéticas para proveer con profesores propietarios las asignaturas que se expresan:

Inglés con 20 horas en el Internado Barros Arana: Carlos Atienza, Ignacio Ramírez Palet y Guillermo Rojas Carrasco.

Inglés con 22 horas semanales en el Liceo de Linares: Osvaldo Latorre Pizarro, José Molina Guzmán y Luis Palacios Hurtado.

Francés con 23 horas en el Liceo de San Bernardo: Pedro Fernández Riffo, Juan Guijón y Víctor Valdivieso.

Se presentaron las siguientes nóminas para la provisión en propiedad de las siguientes asignaturas:

Francés con 29 horas semanales en el Liceo Lastarria: don Abertano González, don Luis A. Villablanca, don Pedro Fernández Riffo, don Juan Guijón Hernández y don Juan Farías.

Francés con 19 horas en el Liceo de Ancud: don Luis H. Contreras, don Ernesto Pereda, don Manuel Cofré, doña Amalia Carvajal y doña Berta Murga.

Asociación General de Profesores de Chile

Las sesiones diarias no se iniciarán hoy, como se había anunciado, sin el Sábado próximo, a las 5 P. M., porque la comisión no alcanzó a ter na el proyecto de ley de Educación Primaria.

decreto de reorganización del Ejército.

El Jefe de la División

Ha continuado delicado de salud el Jefe de la División, General señor Pedro Dartnell, por lo cual no ha podido concurrir a su despacho.

Ascenso a Capitán de Navío

Ayer fué remitido al Senado el mensaje por el cual se asciende a capitán de navío al de fragata señor Bernardino Riquelme, en la vacante quedada por la muerte del oficial de Marina, señor Anselmo Riquelme.

El Director de la Armada

Hoy debe llegar a la capital el Director de la Armada, contralmirante señor Nef.

Este jefe viene a conferenciar con el Ministro de Marina sobre asuntos relacionados con la marcha de los servicios a su cargo.

SERVICIOS DE AVIACION.—El Ministro de la Guerra mandó pagar el 25 por ciento de la gratificación que se le adeuda al personal de los servicios de Aviación.

LAS REUNIONES DE HOY

5 P. M.—Local de la Asociación General de Profesores de Chile.—(Rosas 1022).—Conferencia de don Humberto Biondi sobre "Cooperativas Sociales".

6 P. M.—Salón de Honor de la Universidad de Chile.—Curso de M. Paul Hazard sobre "Chateaubriand y su tiempo".

Tema: "Las relaciones de Chateaubriand y de Napoleón I. Estudio de las aventuras del "Ultimo Abencerraje", con documentos inéditos que permiten considerar esta obra antigua bajo nuevos aspectos.

6 P. M.—Club de Señoras.—Velada de la Sociedad Pro-Estudiantes chilenos en el extranjero.

Programa:

I. Los Viajes de Estudio y la Labor de la Sociedad Pro-Estudiantes Chilenos en el Extranjero, por el señor Francisco Lobos, Secretario General de la Sociedad.

II. Schumann.—Wahrung. Piano por la señora Raquel Délano de Sierra.

III. "La mujer en el manejo de las instituciones", por la señorita Martha Cabrera.

IV. Cadman.—From the Land of the Blue Water.

Mc. Gill.—Duna.

Canto por el señor Manuel Unwin.

V. "Por qué quiero ir a Estados Unidos", por el niño Carlos De Vidts.

VI. Mac Dowell.—Witches Dance.

Schumann Intermezzo.

Piano por la señorita Elsa Cabrera.

VII. La hermosa película cedida gentilmente por la señorita Renée Oro, "La Perla del Pacífico".

6 P. M.—Teatro Setiembre.—Velada a beneficio de la Biblioteca de Castellano del Instituto Pedagógico.

I.—1. Obertura por la orquesta; 2. Coro. "Muñequita", por las señoritas Laura Vargas, Olga Alegría, Aída Sepúlveda, Guillermina Aspée, Luisa Morales y Guillerma González; 3. Belmonte.—"Un robo". Señorita Aída Laso Correa; 4. Canto, señor Fuentes Pumarino; 5. Piano, señorita Rubech Figueroa Honorato; 6.—"Sueño de Colombina", señorita Laura Vargas; 7. Chopin.—Vals N.o 2, danza; 8. "Agonía del cabo", magistral tragedia por 10 enanos.

II.—1. Obertura por la orquesta; 2. Couplet, señorita Laura Vargas; 3. "Oriental", danza, señoritas Leontina Escobar Morales, Elena Vega Salas y Edelmira Martínez Tirapegui; 4. "Los payasos se van", paso cómico; 5. "El día de los inocentes", Pedro J. Malbrán, comedia.

6 P. M.—Local de la Sociedad Médica.—Sesión de conferencias de la Sociedad de Cirugía de Chile:

Tabla:

Dr. Jirón.—Hidrocefalia interna.

Dr. Opazo.—Simpateotomía periarterial.

Dr. Greene.—Colecistitis.

Dr. Sierra.—Hipernefroma.

Dr. Constant.—Artroplastía de la cadera.

7 P. M.—Local de la Asociación de Estudiantes Católicos.—(Agustinas 1038).—Primera conferencia del curso que sobre Autosugestión dará el doctor Radwan Pawlosky.

PRIMER SALON DEL AUTOMOVIL

SERA INAUGURADO POR EL PRESIDENTE DE LA REPUBLICA Y LOS MINISTROS DE ESTADO, EL 14 DE SETIEMBRE PROXIMO

En nuestra edición del Lunes último, anticipamos la noticia de que la Sociedad de Fomento Fabril había acordado entregar el Pabellón París de la Quinta Normal de Agricultura, y todos sus anexos, para que en el mes de Setiembre próximo se realice el Primer Salón de Automóviles que se ha organizado en el país.

Como lo dijimos, en este torneo se harán representar todas las casas importadoras de automóviles y tractores, como asimismo las numerosas fábricas de carrocerías instaladas en el país.

S. E. Y SUS MINISTROS CONCURRIRAN A INAUGURAR LA EXPOSICION

Poco antes de mediodía de ayer, el Presidente de la República recibió a la comisión organizadora de este Primer Salón del Automóvil, que se efectuará en el mes de Setiembre en esta capital.

La comisión invitó a S. E. para que en compañía de sus Ministros, inaugurara esta Exposición, a lo que el Primer Mandatario accedió.

El señor Alessandri expresó que daba a este torneo toda la importancia que él tiene, toda vez que así podrán exponerse los acabados trabajos que se ejecutan en centenares de fábricas chilenas, y en la Fábrica y Maestranza del Ejército.

Tanto mayor interés, agregó S. E., tendré en concurrir a la inauguración, cuanto el producido de la exposición irá a contribuir a aliviar la suerte de centenares de niños desvalidos que se hospedan y educan en el Asilo de Niños Vagos que sostiene la Intendencia de Santiago.

EJERCITO Y ARMADA

FALLECIMIENTO DEL CORONEL MANUEL RIVERA

Ayer dejó de existir en la capital el coronel en retiro, señor Manuel Rivera Cienfuegos, distinguido jefe militar, quetuvo una participación preponderante en varios hechos de armas.

El señor Rivera se encontró en el bombardeo de Valparaíso. Además tuvo a su mando la tropa de la 3.a Brigada de Artillería en Tacna, en la guerra del 79. En estos y otros importantes hechos, la actuación del coronel señor Rivera fué brillante, mereciendo una recomendación especial de sus jefes.

A su funerales que se efectuarán hoy a las 4 P. M., concurrirá el Buin, para rendirles los honores militares correspondientes.

CIRCULO DE OFICIALES RETIRADOS Y LIGA PATRIOTICA MILITAR.—Se invita a los señores socios a los funerales del señor Manuel Rivera, fallecido ayer Martes. El cortejo partirá de Nataniel N.o 237 a las 4 P. M. de hoy Miércoles 23.

El directorio ha nombrado una comisión compuesta de los señores Emilio Sotomayor, José María Humeres, Carlos L. Araos y Daniel Pineda, para que concurra a los funerales en representación de la institución.

EL JEFE DEL ESTADO MAYOR GENERAL

Por el vapor "Orita" partirá al Norte el Jefe del Estado Mayor General, General señor Luis Brieba, acompañado del General señor Luis Contreras, Director de la Fuerza Aérea, y de algunos oficiales más.

Como lo hemos dicho, el General Brieba se reunirá en Antofagasta con el Inspector General del Ejército General señor Altamirano, quien hace algunos días se dirigió a Tacna, a imponerse de la forma en que se le ha dado cumplimiento al

RONEO

LA CASA DAVIS tiene el gusto de comunicar,

AL COMERCIO EN GENERAL

que ha abierto un DEPARTAMENTO ESPECIAL para trabajo de CIRCULARES.

Esta nueva sección se encargará de hacer trabajos corrientes en Mimeógrafo, como también circulares en Máquina especial que da la misma impresión de una carta original escrita a máquina, siendo éste UN MEDIO DE PROPAGANDA muy recomendado por su eficacia.

Además, como complemento a este trabajo, este departamento se encargará de dirigir los SOBRES a las PERSONAS que se nos indiquen.

Mucho nos agradaría recibir su visita para darles a conocer todos los detalles relacionados con este nuevo DEPARTAMENTO.

DAVIS BROTHERS.

SAN ANTONIO N.o 527 al 541.—SANTIAGO.

EL CURSO SOBRE AUTO-SUGESTION

LO INICIARA ESTA TARDE EL DR. DE RADWAN. — LAS CLASES SE HARAN EN LA ASOCIACION DE ESTUDIANTES CATOLICOS

El secretario del Dr. de Radwan, señor Walter Kaiser, nos comunica lo siguiente:

El señor Director del Instituto de Educación Física, previa consulta, nos había facilitado gentilmente una sala del plantel de instrucción que dignamente dirige, para que el Dr. de Radwan pudiera ahí dictar su curso sobre Autosugestión, Concentración y volutad.

Más cuando ya estaba todo listo y las invitaciones repartidas, cuando ya materialmente no había tiempo para procurarse otra sala, se nos comunica que un médico de gran reputación en esta, había influído ante el señor Rector de la Universidad de Chile, a objeto de que se reconsidrara el permiso concedido.

Ante esta emergencia, no quedaba más que hacer, que conseguir una sala—en la cual ya se había pensado antes—y que pertenece a la Asociación de Estudiantes Católicos, situada en Agustinas 1038.

El Dr. de Radwan trae su documentación completa con respecto a su labor científica, sus títulos y libros publicados, queel señor Rector de la Universidad de Chile se negó a examinar.

En consecuencia, el Dr. de Radwan se aprovechará de la amabilidad de los estudiantes católicos, a fin de iniciar su curso, y no causar una mayor molestia a las distinguidas damas dela sociedad de Santiago que asistirán a estos cursos, como a muchos caballeros y estudiantes.

Como decimos, el curso del Dr. de Radwan se iniciará esta tarde, a las 7 en punto, en la Asociación de Estudiantes Católicos, Agustinas 1038, rogándose a las personas que no han retirado aún sus tarjetas, se sirvan hacerlo durante el día de hoy en el Grand Hotel, donde el secretario del Dr. de Radwan las atenderá.

EN LA RADIO CHILENA

UN HOMENAJE A JORGE HUBNER

Según estaba anunciado, anoche se efectuó en el salón de audiciones de la Radio Chilena, una transmisión extraordinaria en honor del poeta Jorge Hübner Bezanilla, con motivo de su próximo viaje al extranjero, para hacerse cargo de su puesto de Secretario de nuestra Legación en el Ecuador.

Tomaron parte en esta velada el poeta colombiano don Aurelio Martínez Mutis, la primera actriz señora Haydée Recabarren, don Angel Cruchaga Santa María, don Carlos Acuña Núñez, don Roberto Meza Fuentes, don Carlos Prieto Aravena, la soprano señorita Laudelina Urrutia, Antonio Orrego Barros, Jorge González Bastías, Carlos Ovalle (Bretón del Mar), Augusto Iglesias (Julio Talanto), Carlos R. Mondaca, Eduardo Valenzuela Olivos, Salvador Reyes, Andrés Silva Humeres, Oscar Lanas y Manuel Eduardo Hübner.

El literato festejado, señor Jorge Hübner, agradeció esta manifestación y recitó nna de sus más delicadas poesías.

Esta velada fu_ completada con hermosos trozos musicales que estuvieron a cargo del violinista señor Baronti y del pianista señor Puelma.

El elemento intelectual chileno quiere significar con sus adhesiones al poeta Hübner la simpatía personal, y además el agrado con que mira esta determinación de nuestra Cancillería.

La trágica persecución a la banda capitaneada por el "flaco Manuel"

EN LA MADRUGADA DE AYER, LOS BANDIDOS HABRIAN EFECTUADO UN SALTEO EN LOS LOROS, DONDE HABRIA SIDO ASESINADO EL "TONTO JUAN RAMON", UNO DE LOS COMPONENTES DE LA PARTIDA

LOS MALHECHORES SE HALLARIAN RODEADOS EN ESOS LUGARES POR AGENTES DE LA SECCION DE SEGURIDAD, POR CARABINEROS Y POLICIAS COMUNALES, QUIENES TRATARIAN DE CAPTURARLOS ESTA NOCHE.

EN EL CRUCE LAS VEGAS, EN UN ENCUENTRO SOSTENIDO POR LOS CARABINEROS, MUERE EL JEFE DE ESTOS

La persecución de que ha sido objeto la partida de bandidos que dirige el célebre Manuel Guerra toca ya a su fin.

El cierre que le han hecho en los caminos que los bandoleros van cruzando las policías comunales, los carabineros del trayecto y una patrulla de agentes de la Sección de Seguridad que partió ayer en la mañana en su persecución, está indicando quel os malhechores se encuentran en vísperas de caer en manos de los representantes del orden.

Pero esta persecución va costando cara, pues los bandidos están dispuestos a jugar el todo por el todo y a disputarse la vida cueste lo que cueste.

En el camino va quedando un reguero de sangre no sólo de los bandidos sino también de sus perseguidores. En la madrugada de ayer fué muerto el malhechor Juan Ramiro Riquelme Ríos ,álias "El Tonto Juan Ramón" y en las primeras horas de la tarde cae víctima de los bandidos, el cabo de carabineros, Vega, que tuvo un encuentro con ellos.

La persecución que se hace a estos malhechores nos recuerda aque- pendiente de las hazañas de "El llos tiempos en que Santiago estuvo Huaso Raimundo" y a quien hubo que cercar estrechamente en su escondite para que pudiera caer en manos d la poliecía.

Para que nuestros lectores se impongan de la importancia de esta pesquisa en que se hallan empeñados no sólo los detectives de la Sección de Seguridad, sino también las fuerzas armadas de otro orden, vamos a detallar las incidencias últimas.

LA PARTIDA

Cuando ocurrieron los últimos salteos en los alrededores de esta capital y en la que hubo víctimas que murieron a manos de los malhechores la alarma se hizo general en todo el departamento.

El primer salteo ocurrido en Colina en el cual los bandidos dieron muerte al dueño de un negocio, el que siguió en Chiñigue, el de Cantera Lo Ruiz y otros que por el momento se nos escapan, produjeron como es natural, verdadero estupor entre los habitantes de esos lugares y especialmente entre las policías quese mostraron incapaces para combatir a la banda.

Una rápida investigación de la Sección de Seguridad permitió conocer quiénes componían la partida y quiénes eran sus más destacados jefes y así fué como se supo que la dirigía Manuel Guerra González, álias "El Flaco Manuel", que después de permanecer un buen tiempo en la cárcel acusado de varios salteos como también del asesinato de dos guardianes de policía salió en libertad no sabemos cómo.

"EL FLACO MANUEL" JEFE DE LA BANDA

En la misma banda actuaban Juan Ramiro Riquelme Ríos, álias "El Tonto Juan Manuel", Floridor Santibáñez, Eleuterio Díaz y otros que juntamente la capitaneaban y varios individuos desconocidos.

En nuestra edición del 8 del presente mes, "La Nación" daba amplias informaciones de la banda y publicaba las fotografías de los tres capitanes.

SE INICIA LA PERSECUCION

A raíz de cada golpe que daba la banda, se iniciaba una tenaz persecución, pero que no daba resultados eficaces debido a que los malhechores se ocultaban por los cerros y no aparecían en los caminos por donde circulaban sus perseguidores.

En esos días un verdadero despliegue de fuerza armada se notaba en los caminos por donde debían pasar los bandidos. Tanto carabineros como guardianes de las policías de las comunas de Quilicura, Renca, Colina y agentes de la Sección de Seguridad, trataban de dar con el escondite de la banda pero todas estas gestiones daban malos resultados.

En esta forma, pasaron varios días sin que por eso se desmayaran en la persecución a pesar de los contratiempos que se presentaban.

Pero una vez que la Sección de Seguridad se impuso de quiénes eran los bandidos, ya la pesquisa empezó a simplificarse, creyéndose que de un momento a otro podía caer la banda.

Se tomaron todas las medidas, partieron varias comisiones, se dió aviso a las policías de los alrededores quiénes eran los bandoleros y el posible camino que seguían, pero la estrella que guiaba a éstos aún no había empezado a palidecer.

EL CAMINO TRAGICO

En uno de estos últimos días uno de los detectives más expertos de la Sección de Seguridad nos manifestaba que con toda certeza, Manuel Guerra iría a aparecer dando un golpe cerca de Los Andes.

Daba como razón este detective el que los bandidos iban retirándose de las comunas, dondé habían dado los últimos golpes, y como ya les debía quedar poco dinero, necesitaban por la fuerza de las circunstancias que hacer un nuevo salteo por esos lugares, por donde alcanzara la persecución de los detectives.

Y efectivamente, la cosa debía ser así. Ayer poco después de medio día llegaba a esta capital la noticia de que la banda había efectuado un salteo en un lugar denominado Los Loros, en los alrededores de Llay-Llay.

Pero este salteo les debía ser fatal a los malhechores, pues en el encontraba la muerte Juan Ramón Riquelme Ríos, álias "El Tonto Ramón".

¿Cómo ocurrió esa muerte

Las primeras noticias no la detallan, pero se cree que en eso salteo fueron recibidos a balazos por los inquilinos que tenían armas y uno de cuyos proyectiles dió en el cuerpo del delincuente que quedó tendido en el campo.

Ante esta resistencia imprevista, los bandidos iniciaron la retirada dejando abandonado el cadáver de su compañero.

La primera noticia de este hecho la recibió la policía de Valparaíso, la que la puso en conocimiento de la Sección de Seguridad de Santiago a fin de que se impusiera del trágico fin del temible bandolero.

UN ENCUENTRO FATAL

Un nuevo telegrama llegado horas más tarde anunciaba la realización de un encuentro entre los malhechores y una pareja de carabineros que había sido fatal para estos últimos.

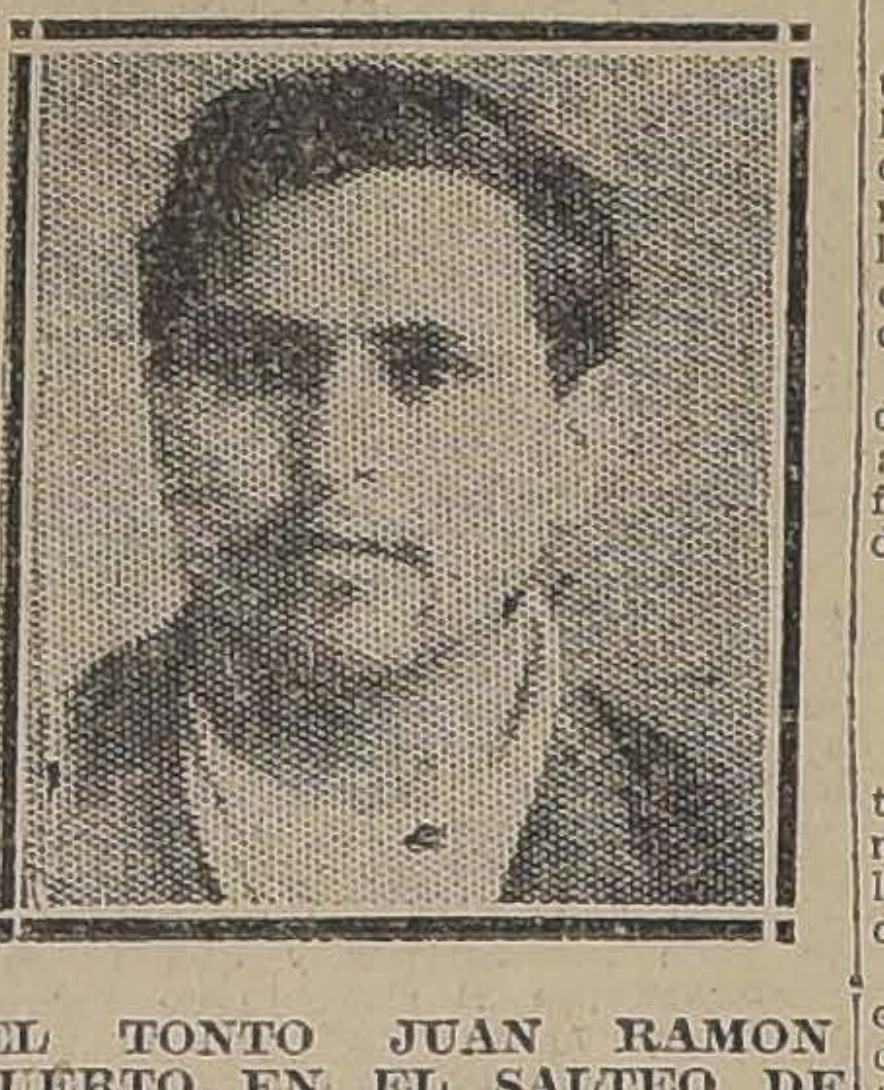

EL TONTO JUAN RAMON MUERTO EN EL SALTEO DE LOS LOROS

Según ese telegrama, en el cruce Las Vegas, ubicado por esos contornos los bandidos se habían encontrado con la pareja de carabineros que vigila esos lugares.

Se habría sostenido un combate entre bandidos y carabineros cayendo muerto en la lucha un cabo de apellido Vega.

A continuación de este encuentro, los malhechores siguieron retirándose hasta ocultarse en los cerros vecinos.

El mismo telegrama a que nos referimos de la noticia de que los agentes señores Poblete y Orellana, llegaban al lugar de este este último combate, pocos momentos después del hecho, lo que hace creer que los detectives van muy cerca de los prófugos

ESTRECHANDO EL CERCO

Nuevas informaciones recibidas a última hora manifiestan que tanto los agentes de la Sección de Seguridad como los carabineros y guardianes comunales, tienen rodeados a los bandidos que quedan de la partida en el escondite que estos han buscado por esos alrededores.

La partida cuenta ya con dos bandidos menos, Eleuterio Díaz que fué aprehendido hace poco y que ayer fué puesto a disposición del juzgado del crimen de turno y "El Tonto Juan Manuel", que recibió la muerte en el salteo de Los Loros.

Se cree que esta noche puedan producirse importantes novedades, pues se estima que los bandidos tratarán de romper el cerco cueste lo que cueste antes que llegue el día a fin de poder seguir ocultamente su retirada y no caer en manos de la policía.

Y como los bandoleros van dispuestos a todo, no sería raro que en un encuentro hayan muertos y heridos por ambos bandos.

Como se ve la persecución de que son objeto los malhechores que dirige el "Flaco Manuel" es tenaz y persistente y no cesará hasta que los bandidos cesen en su resistencia y se entreguen a la fuerza armada.

Yo Fumo Cigarrillos Reina Victoria
Arroz
Trigo
60 cts

UNA DESGRACIA FRENTE AL TEATRO PEÑALOLEN

Ayer en las últimas horas de la tarde, en una casa situada en Avenida Egaña, frente al hotel "Peñalolén", ha ocurrido un trágico hecho de sangre.

Más o menos a las 5 1|2 P. M. el vecindario fué alarmado por un disparo, ocurrido en la casa en referencia.

Los vecinos al acudir al sitio de donde se sintió la detonación pudo imponerse que la señora Teresa Abate de Astudillo se encontraba gravemente herida por un disparo de escopeta, cuyas municiones habían ido a alojarse en plena región del corazón.

Trasladada a la Asistencia Pública, se le prestaron aquí los primeros auxilios. Pudo comprobarse, que la herida que le produjeron las municiones es sumamente grave haciendo temer de un momento a otro un desenlace fatal.

Hechas las primeras averiguaciones y tomando en cuenta lo que dice el esposo de la señora Teresa, el incidente habría ocurrido de la siguiente manera:

Don Guillermo Astudillo se encontraba en su habitación en compañía de su señora. Jugaba éste en esos momentos con una escopeta, cuando repentinamente se le sale un disparo que fué a herir a la señora Teresa de gravedad en la región del corazón.

La 13.a Comisaría ha iniciado las investigaciones necesarias para establecer la causa de esta desgracia.

El crimen de la viejecita quemada en la calle de Mapocho

AYER INICIO LAS INVESTIGACIONES EL INSPECTOR SEÑOR ORTIZ

En el día de ayer han continuado las investigaciones acerca de la muerte de la anciana María Isabel Riquelme.

El inspector de la Sección de Seguridad señor Ortiz se trasladó ayer al lugar del suceso interrogando a varias personas que se estimran puedan dar algunos detalles que sirvan para el exclarecimiento de este crimen que aún mantiene alarmado al público.

Pero apesar de las diligencias practicadas, no se puedo saber su resultado pues ellas se mantienen en la más absoluta reserva.

En la mañana de ayer fueron llamados a la Sección de Seguridad los individuos que fueron puestos en libertad por el juez del crimen señor Erazo a fin de ser interrogados en esa repartición.

Del interrogatorio a que fueron sometidos se desprende que saben bien poca cosa del asesinato de la anciana.

Una reyerta, una puñalada asesina y un criminal que huye

EL ASESINATO DEL TRABAJADOR LEOPOLDO CERDA LARA, OCURRIDO EN LAS CONDES

La Policía de esa comuna comunica ayer este hecho al Juzgado del Crimen y encarga la detención del culpable, a quien se cree camino a Santiago

Un gravísimo hecho de sangre ocurrido en la comuna de Las Condes, ha sido puesto ayer en conocimiento del juzgado del crimen d turno, por la policía de ese lugar.

Un riña, como ocurre casi siempre, ha sido la causa de este hecho que ha causado la muerte a un trabajador del fundo Lo Garcés, llamado Leopoldo Cerda Lara, y que tenía 23 años de edad.

Los antecedentes de este crimen, recogidos por la policía indicada, explican que tanto la bebida como la violencia han sido los causantes principales del homicidio que hoy preocupa a la justicia, y que viene a aumentar el número de los crímenes cometidos en estos últimos tiempos.

EN ALEGRE COMPAÑIA

El obrero agrícola, Cerda, que, como decimos, trabajaba en el fundo Lo Garcés, ubicado también en la comuna de Las Condes, se trasladó el Domingo último al lugar denominado Lo Castillo, con el objeto de pasar ese día de fiesta.

Allí se encontró con los trabajadores Marcelino Moris, Carlos Becerra, Alberto Riveros y un ul ancino.

Como es de costumbre en estos casos, y especialmmente entre los trabajadores de campo, todos quisieron celebrar el día de fiesta con unos cuantos tragos, y que por allí los

Bbieron, pues, los trabajadores agrícolas durante un buen tiempo, y después se les agregó un muchacho de 21 años llamado Pablo Ramírez, vecino de Lo Castillo.

EL ALTERCADO

Una vze que abandonaron el lugar donde beb eron, continuaron por el camino donde les hizo compañía el Tal Ramírez.

A pooc andar, un altercado entre este último y Cerda debía causar la sangrienta escena que terminaría con un asesinato.

Los dos eran casi muchachos, y como no fueron capaces de razonar tranquilamente, se lanzaron a una reyerta, en la que el menor debía sacar traidoramente una cuchilla y sepultarla en el corazón de su adversario.

La herida fué mortal, y el desgraciado Cerda caía pesadamente al suelo, del que no debía levantarse más con vida.

La rapidez del golpe mortal fué tanta, que las demás personas que se hallaban presentes no se dieron cuenta de ello, y no pudieron impedirlo.

LA FUGA

Tran pronto como ocurrió el sangriento hecho, el autor de ese homicidio optó por emprender la fuga.

No le quedaba otra camino de salvación, ya que la policía debería pasar por allí en breve tiempo y se daría cuenta de la tragedia una vez que descubriera el cadáver.

Lo mismo hicieron los demás individuos, y cada uno tomó diversa dirección para no inspirar sospechas.

Y en un momento más, ni un alma se veía en los contornos, y sólo el cadáver era testigo de la fatal contienda.

Así lo creían el culpable y los cómplices del hecho; pero el destino lo había dispuesto de otra manera.

Y ésta será la perdición del criminal, como de los trabajadores que aparecen comprometidos en el asesinato de Cerda.

EL TESTIGO INVISIBLE

Cuando se tllevó a cabo la reyerta, se tencontraba cerca de ese lugar un trabajador llamado Absalón Acuña, y que presenció todo el desarrollo de la tragedia.

Esto lo ignoraba Ramírez y los demás que los acompañaban.

Y una vez que ocurrió el crimen, y sólo quedó Cerda en el camino, Absalón Valencia daba todos los detalles a la policía de Las Condes, la que procedía a recoger el cadáver y enviarlo a la Morgue.

Con los pormenores proporcionados por Acuña, la policía se impuso de la forma cómo había ocurrido e lcrimen, y en el acto salió en persecución del culpable.

Pero éste, ni los demás trabajadores, han sido habidos, según la policía de Las Condes comunica al juzgado del crimen de turno.

LAS DILIGENCIAS JUDICIALES

Como decimos al comenzar, la policía de Las Condes dió cuenta de este hecho de sangre al juez señor Villagra, que ya tiene conocimiento de él y que ha impartido las órdenes del caso para que la Sección de Seguridad inicie las investigaciones.

Por otra parte, la policía de Las Condes ha encargado también al hechor por si acaso se haya trasladado a Santiago.

Este hecho ha sido penosamente comentado en la comuna de Las Condes, ya que se trata de un par de muchachos conocidos en los fundos donde trabajaban, y que podían haber tenido una mejor suerte para el futuro.

Y por causa de este crimen, uno de ellos se encuentra en la Morgue y el otro con las puertas de la cárcel que lo esperan.

Un incendio en Las Condes

En la tarde de ayer se dió cuenta al Juzgado del crimen, por la policía de Las Condes, de haberse producido un incendio en el fundo San Juan de Dios, de Apoquindo, que se encuentra arrendado por el señor Enrique Hurtado.

El fuego apareció en una pieza que da a los galpones, donde se guarda el forraje.

Se quemó la pieza y parte del galpón indicado.

El primero en notar el fuego fué el administrador del fundo, don Sabino Benzoa, quien ayudado eficazmente por los inquilinos y la policía comunal, sofocó el fuego.

AL PRECIO UNICO DE
$ 110.00 TRAJES Y SOBRETODOS PARA CABALLEROS
EXCEPCIONAL OPORTUNIDAD EN EL SEGUNDO PISO.
RETAZOS! CONTINUA LA VENTA DE SALDOS EN TEJIDOS Y SEDERIAS.
LOS ULTIMOS SALDOS DE FARMACIA, POR SUPRESION DE ESTE DEPARTAMENTO, A PRECIOS IRRISORIOS.
CONFECCION SEÑORAS, CONFECCION NIÑAS Y MODAS CONTINUAN REALIZANDO TODO LO DE INVIERNO.
EN TODOS LOS DEPARTAMENTOS SIGUE LA GRAN VENTA DE SALDOS, POR RENOVACION DE SURTIDOS.

EN FARMACIA:
PRECIOS INCREIBLES

CEREBRINA yodada, a. $	2.60
SAL de Hockins, a. $	1.30
TABLETAS sublimado P. D. $	0.20
CAPSULAS Cognet. $	3.20
PREVENTINA, frco. grande, $ 4.00; chico $	2.00
EXTRACTO de Malta, puro, P. D. $	5.00
GASTROFILO Universal, a. $	8.00
CLOROFORMO P. D. $	2.00
PASTILLAS Dethan. $	2.30
OVULOS Chaumel al Ictiol, a. $	4.20
STAPILASE Doyen. $	3.20
VINO Defresne. $	3.60
VINO San Rafael. $	2.50
GOTAS Vanadaisine. $	2.30
OVARIAN Armour. V	4.80
PURGANTE Leroy 1, 2, 3. $	4.80
LISOLYD, 10 panes. $	0.60
LISOLYD, 5 panes. $	0.30
GOTAS Metarsinato Clin $	1.10
TABLETAS Stiptol. $	2.60
GOTAS Marcyle Clin. $	1.30
ACEITE Castor Mulford, a. $	1.30
TABLETAS Uritona. $	1.90
NOVARSENOBENZOL Billon, serie. $	7.20
PAPEL Wlinsi. $	2.30
AMPOLLETAS Emetina Clin. $	4.00
ACEITE Castor Erba, grande. $	1.10
AGUAPERIA (litro). $	0.60
SULFATO de Soda, el kilo. $	0.60
SULFATO de Magnesia, el kilo. $	1.20
MANZANILLA española. $	0.40
AMPOLLETAS Ascoleine Rivier, chicos. $	5.50
PULMONAL Leroy. $	4.80
PILDORAS Llovet, a. $	1.30
UROLAN, a. $	2.70
TABLETAS bromuro de Potasio. $	0.70
TIODINA Cognet. $	2.60
VERMIFUGO de Kemp, a $	1.40
GRAJEAS Dubourg. $	2.40
ACEITE de Castor P. D., frasco grande, $ 0.90; chico. $	0.60
VENDAS enyesadas, a. $	0.90
SUPOSITORIOS de bismuto, a. $	4.50
SUPOSITORIOS de Hazelina, a. $	4.20
ARSENIATO de Hierro Zamb 1, 2, 3. $	5.00
GASTROGENO Righ, granulado. $	5.20
ADALINA Bayer. $	1.80
CAJAS para partos, desde. $	15.00

EN CONFECCION HOMBRES:

TERNOS COMPLETOS, confeccionados en buen casimir inglés, en todos los estilos y modelos de moda, desde. $	110.00
SOBRETODOS de casimir inglés, gustos y modelos de gran moda, desde. $	110.00
CAZADORA Y PANTALON de buen casimir inglés, pura lana, modelo práctico y elegante, a.	110.00
PANTALONES de casimir fantasía, dibujos de alta novedad, corte elegante, a. $	59.00
CHALECOS de casimir fantasía, ofrecemos saldo, a. $	19.50
COVER-COAT, modelo sport, buen casimir, color gris oscuro, cruzado, forrado en sarga de lana gruesa. (Saldo de surtido), a. $	65.00

EN CONFECCION SEÑORAS:

REALIZACION de todos los trajes finos, importados, en terciopelo de lana, con adornos de piel, forrados en seda; talles, 40 al 44, desde. $	195.00
REALIZACION de todo el surtido de tapados en terciopelo de lana, talles 44 al 50, desde. $	150.00
REALIZACION de todo el surtido de tapados cortos, en piel imitación Petit Gris, talles 40 al 42. $	395.00
PALETOS CORTOS en Colombia negra, talles 44 al 46, a. $	420.00
REALIZACION de un saldo de vestidos de lana, talles 44 al 48, a. $	98.00
EL MISMO artículo anterior, talles 38 al 42, a. $	88.00

REALIZACION de un saldo de salidas de teatro y vestidos de seda, a precios muy bajos.

GRANDES REBAJAS DE PRECIO en todo el surtido de modelos finos de tapados, trajes sastre, trajes terciopelo (3 piezas), vestidos de seda para fiestas, y en todo el surtido de Invierno, tanto para señoras como para jovencitas.

EN MODAS:

UN SALDO de hormas de paño en colores, formas de moda, a	$ 12.50
UN SALDO de hormas en terciopelo de seda, modelos muy novedosos, a	$ 32.50
SALDO de sombreros adornados, modelos prácticos para señoras y señoritas, a. $	29.50
OTRO SALDO de sombreros adornados en terciopelo de seda, modelos de gran gusto, desde. $	39.50
SOMBREROS para niñitas, de 2 a 10 años, en terciopelo de seda, lindos colores, realización de saldos, desde. $	29.50
OFRECEMOS el último saldo de sombreros importados para señoras y señoritas, desde. $	65.00

EN TEJIDOS:
RETAZOS:
Hay: Marrocain, Popelina y Moletones de lana, terciopelo de lana, liso y de fantasía. Foulares, Céfiros, Franelas lisas y de fantasía. Forros, Satines y Mesalina.

EN SEDERIAS:
¡RETAZOS! ¡RETAZOS!
TERCIOPELO INGLES PARA VESTIDOS, TERCIOPELO DE SEDA CHIFFON PARA TRAJES Y CAPAS, FELPAS DE SEDA PARA ABRIGOS Y SAQUITOS, ESPUMILLAS DE PURA SEDA, BLANCAS Y NEGRAS, MARROCAIN DE SEDA, EN COLORES PARA TRAJES; PONGE DE SEDA JAPONES, PARA FORROS Y LABORES; TERCIOPELOS DE SEDA PARA SOMBREROS, SEDAS DE FANTASIA PARA FORROS DE ABRIGOS, RASOS TRAMADOS PARA FORROS, TERCIOPELO CHIFFON NEGRO PARA VESTIDOS; CREPE GEORGETTE DE PURA SEDA, EN COLORES.

Gath & Chaves, Ltd.

FOOTBALL

EN HONOR DE LOS ESTUDIANTES NORTE-AMERICANOS

LA REUNION DEPORTIVA DE HOY EN EL ESTADIO POLICIAL

Con motivo de estar en esta ciudad los estudiantes de la Universidad de Michigán, los universitarios santiaguinos han preparado un selecto programa de festejos en su honor.

Hoy, después del almuerzo que le ofrecerán los del Centro de Medicina y Educación Física en el local del Instituto y preparado por las alumnas del curso universitario de Economía Doméstica de dicho establecimiento, asistirán los estudiantes norteamericanos a la cancha del Estadio Policial a presenciar una interesante partida entre los equipos de Educación Física y Medicina que militan en la serie de honor de la Federación Universitaria de Deportes.

Estos equipos han sido estimulados por el señor Carlos Andreani, quien al verlos actuar en el primer encuentro de este año, desea convencerse cuál de los cuadros tiene los mejores elementos para la práctica del deporte favorito.

Mayor importancia tiene esta reunión si se toma en cuenta que los visitantes son admirados en nuestro país y que entre la numerosa colonia norteamericana y británica reina un marcado entusiasmo por compartir con ellos momentos de regocijo.

LOS INVITADOS

Especialmente invitados concurrirán a esta reunión, el Presidente de la República, el Embajador de Estados Unidos de Norte Amerérica, el señor Salas Romo, Ministro de de Justicia e Instrucción y varias otras personalidades de nuestro mundo deportivo.

Los directores de las escuelas universitarias de Santiago no podrán ser indiferentes en este acto de confraternidad estudiantil.

EL PRELIMINAR

Para dar mayor brillo a esta reunión se ha puesto como preliminar la partida oficial de la Federación Universitaria de Deportes entre los equipos de Medicina y Farmacia los que jugarán a la 1.45 y ante el árbitro señor Lisardo González, jugando media hora por lado. Estos equipos son muy conocidos y tienen muy merecido el lugar que se les ha dado en esta fiesta.

EL LANCE DE FOOTBALL

Terminado el preliminar, el árbitro señor J. Lapiedra llamará a los equipos del match de fondo los que se presentarán así:

Educación Física:

Barrios
Urrejola, Oyarzún (cap.)
Moreira, Ramírez, Castillo
Sánchez Arroyo
Sepúlveda, Lorca, Vergara

O

Galán, Baeza
Urzúa, Ahumada, Vicuña
Fagnilli, Mor, Adriazola
Cuper, Fletcher (cap.)
Urrutia

Escuela de Medicina

Reservas: Del Físico: Gilberto, Quintari, Morales y del Medicina: N. Arroyo, Ríos y Araya.

FEDERACION UNIVERSITARIA DE DEPORTES. — Cita al Directorio para hoy en el local y hora de costumbre. Se encarece la asistencia.

FEDERACION DEPORTIVA FERROVIARIA.—Dirección General.— —Cita al Consejo Directivo para mañana, a las 6.30 P. M., en el local de costumbre.

ASOCIACION DE FOOTBTLL DE SANTIAGO.—El Directorio de esta colectividad está citado a sesión extraordinaria para hoy, a las 9 P. M., en el local de la Secretaría, Huérfanos 1062, tercer piso.

Igualmente esta misma tarde, a las 6.30 P. M., en el local de la Secretaría, deberán reunirse las comisiones de reclamos, finanzas y fiscalización de traslados de jugadores, por cuyo motivo se ruega a todos sus miembros concurrir puntualmente a la hora indicada.

ASOCIACION DE FOOT - BALL DE CHILE. — Miembro honorario de esta institución ha sido designado el señor Carlos Fernández Peña.

CICLISMO

CLUB CICLISTA CHILE. — Cita a junta general para hoy a las 9 P. M. en la secretaría de la Unión Ciclista de Chile, Arturo Prat 514.

CLUB DE SPORT FRANCAIS.— A las 8 P. M. de hoy, en el Restaurant "El Sol", se realizará la comida que ofrece este Club a sus socios ciclistas que vencieron en las carreras del Domingo último.

La junta general de socios se reunirá mañana, a las 8.30 P. M. en el local de costumbre a fin de tratar sobre la organización de las secciones Atletismo y Football.

CLUB CICLISTA ARCO IRIS. — Cita a junta general para hoy, a las 9 P. M. en Arturo Prat 514.

Se encarece la asistencia.

ASOCIACION CILISTA DE SANTIAGO.—El torneo del próximo Domingo.—Esta institución efectuará el Domingo próximo, en el Velódromo de Santa Laura un torneo ciclista combinado con carreras de motocicletas.

Estamos seguros que las pruebas por verificarse, llamarán la atención del público asistente y de los concursantes, los cuales pueden ya inscribirse en San Antonio N.o 30.

El programa definitivo lo daremos a conocer en la próxima edición.

ATLETISMO

Federación Atlética de Chile

Cita al directorio y al Consejo para hoy a las 7 y media P. M., en Huérfanos 1062, tercer piso.

Club Deportivo Viajante

Cita al directorio para hoy a la 3.30 P. M. en Santos Dumont 530. Con todo entusiasmo sigue la comisión de fiestas preparando la velada que se llevará a efecto el Sábado 26 del presente en el salón de la Sociedad de Comerciantes del Mercado Central, en honor del honorable directorio de la Liga Nacional de Football.

BASKET - BALL

Club Ciclista Internacional

Cita para hoy a las 6.30 de la mañana a los jugadores del primer y segundo equipo en Delicias esquina de Brasil.

Asociación de Basket-Ball de Santiago

Para fijar las autoridades y demás pormenores, se ha citado al Directorio a sesión ordinaria para esta noche, a las 9.30 en Alameda 1312.

EXCURSIONISMO

Centro Deportivo Los Pirineos

Cita a junta general para hoy a las 9 P. M. en su nuevo local social, Santa Rosa 201, para ocuparse de

CUERPO JORGE MATTE G. —Cita a junta general para hoy a las 9 P. M. en Doctor Bruner 685.

CUERPO DE EXPLORADORES MAGALLANES — Cita al Directorio para hoy a las 6 y media P. M., en el local de costumbre.

CITACIONES

Britania F. C. —Junta general para hoy, a las 9 P. M., en Santa Filomena 151.

Morning Star Infantil F. C. — Junta general, para hoy, a las 8 P. M. en Independencia 306.

Wellington F. C. — Junta general, para hoy, a las ocho y media P. M. Siglo XX N.o 257.

1.o de Mayo F. C. — Junta general, para hoy, a las 9 P. M. en Coquimbo N.o 1242.

Unión Chilena F. C. — Junta general para hoy, a las 8 1|2 P. M. en Matucana 71.

Tabla: Viaje a Rancagua.

Deportivo Camilo Marticorena. — Junta general, para hoy, a las 8 1|2 P. M., en Herrera 530.

Santiago Rangers F. C. — Junta general, para hoy, a las 9 P. M., en el local de costumbre.

1.o de Mayo Juvenil e Infantil F. C. — Junta general, para hoy a las 8 P. M., en San Francisco N.o 820.

Peñarol F. C.—Junta general para hoy, a las 8 P. M. en Martínez de Rozas N.o 2066.

FLORIDOR CASTILLO Y LA MARATHON MUNDIAL

por CARLOS FANTA

MI RESPUESTA AL SEÑOR ALFREDO BETTELEY

El señor Alfredo Betteley envió hace algunos días un cable a París oponiéndose a la participación del atleta chileno Floridor Castillo en la Marathon Mundial.

Algunos días antes se había dirigido al señor Francisco Gigliani, del Uruguay y al señor Hopkins, del Brasil, solicitando el concurso de estos distinguidos deportistas para impedir la actuación del corredor chileno Castillo en Colombes.

"La Nación" y "Los Tiempos", en sus páginas editoriales, haciéndose eco del clamor público, se han referido a esta desgraciada actuación del señor Betteley y la han calificado de antipatriota.

Prestigiosos deportistas como el Presidente del Comité Olímpico chileno señor Jorge Matte Gormáz, el Vice-Presidente del Senado señor Héctor Arancibia Laso, el Presidente de la Federación Atlética de Chile, Diputado don Rafael Torreblanca y numerosas colectividades obreras, políticas y deportivas, han condenado unánimemente la actitud asumida por el señor Betteley.

Aunque comparto en absoluto con las opiniones de los redactores de las páginas editoriales de "La Nación" y de los deportistas y colectividades mencionadas, me había obstenido por completo de intervenir en estas incidencias que en todo momento han tenido carácter nacional.

El señor Betteley, demostrando una vez más su temperamento nervioso y sus tendencias personalistas, en lugar de contestar en forma levantada y con argumentos a quienes discutían su actitud, y sin referirse a los cargos concretos que se le han formulado, ha ocupado tres columnas de diarios, en dos ediciones, para atacarme.

Expresa el señor Betteley que don Carlos Fanta, deportivamente, hace mucho tiempo que murió y ni siquiera tiene la hidalguía de dejar en paz a los muertos...

No es la primera vez que el señor Betteley se preocupa de atacar a las personas.

En 1918, en el primer Congreso Suramericano de Atletismo, después de un extenso debate, obtuve en Buenos Aires que el asiento de la nueva colectividad dirigente se estableciera en Santiago de Chile.

Fué este el primer triunfo internacional que obtenía la cultura física chilena.

Presidente de la Confederación fué designado el distinguido deportista señor Leopoldo Falconi.

En 1919, el señor Betteley trata de eliminar al señor Falconi de la dirección del atletismo continental y su campaña personal llegó a tal extremo que entregó al Uruguay la Oficina Permanente de la Confederación Suramericana.

Chile había perdido el honor de tener en su país una oficina internacional y ningún chileno volvería a ser Presidente de la Confederación Suramericana.

El país había sufrido una gran derrota, pero el señor Betteley había conseguido el éxito en su campaña personal de eliminar al señor Falconi.

El señor Betteley olvidó que era chileno por perjudicar a un hombre.

Viene después la sostenida campaña del señor Betteley en centepares de artículos en contra de Martiniano Becerra.

¿Qué error había cometido este modesto obrero? Había formado a Juan Jorquera, Manuel Plaza, Floridor Castillo y a los principales corredores de fondo que tantos triunfos han dado al país en contiendas internacionales.

Era necesario eliminar al hombre que le hacía sombra, al modesto ciudadano que inculcaba entre los obreros el cariño por la cultura física y que con su entusiasmo y tesón ha producido un gran movimiento popular en beneficio de la cultura física.

Y Becerra, a indicación del señor Betteley, es declarado profesional.

¿Qué pecado cometió el chileno Becerra en 1920 para ser excluído de las filas amateuristas?

En 1919 el señor Becerra fué llevado a la vice-presidencia de la Asociación Atlética de Santiago, pero como era un modesto obrero, fué necesario quitarlo del camino mediante una campaña personal en su contra.

¿Quién fué el héroe de esta jornada? El mismo deportista que por atacar a Falconi había entregado al extranjero un girón de nuestra bandera deportiva.

En 1922 la Federación Sportiva Nacional recibió una invitación oficial para intervenir en los Juegos Latino-Americanos del Brasil. El señor Betteley pertenecía al Directorio de la Federación.

Algunos días después de haberse recibido la nota, el señor Betteley se dirige al Secretario General del Comité Olímpico del Brasil, doctor Trompocosky, y solicita una invitación especial para el atletismo.

¿Qué chileno provocaba entonces la división del exponente nacional que debía defender los colores de la patria en el Estadio Fluminense?

Vienen después nuevos artículos del señor Betteley en contra de don Jorge Matte Gormáz, Antonio Ibar, Armando Venegas, etc., etc.

Se repetían sistemáticamente los ataques a las personas, olvidando lastimosamente el señor Betteley que los hombres nada valen y no son más que meros accidentes de la vida.

En la Comisión Nacional se estudiaba la situación del deporte chileno. El señor Betteley, después de emitir su voto, expresó, —según declaró ayer en un reportaje el diputado don Rafael Torreblanca— que se sentía ampliamente halagado, ya que él había logrado vencer, con el resultado de la votación, a un hombre con el cual había luchado durante muchos años. El señor Torreblanca le contestó entonces: "Esto viene a demostrar que en el seno de la Comisión hay miembros que no hacen campañas de ideas sino que de tendencias personalistas".

El señor Betteley obtiene, finalmente, mediante un cablegrama, que Chile no alcance el alto honor de figurar en la historia del deporte mundial, adjudicándose la clásica prueba de largo aliento, la Marathón.

Era el primer triunfo que Sur-América debía conquistar en los concursos de atletismo de los juegos Olímpicos Mundiales.

Pero el modesto chileno, Floridor Castillo, no era de la colectividad que preside el señor Betteley y tenía el grave defecto para poder correr, de no saber leer ni escribir.

La patria queda reducida, para el señor Betteley al grupo de deportistas al cual él pertenece, que, por muy respetable que sea, no cobija en su seno a todo el exponente del deporte nacional.

Pero las campañas de círculo y las odiosidades personales pudieron más que los "entendidos intereses del deporte chileno y del sagrado nombre de Chile.

¿Y cuál es la actitud que asume, entonces, el señor Betteley?

Atacar, en extensas columnas, a un hombre que, según el, fué un tiempo el árbitro de la situación deportiva en el país y que ha muerto hace mucho tiempo deportivamente.

Y llega a sostener que el Gobierno hubo de intervenir en la disputa sostenida durante muchos años entre don Carlos Fanta y un grupo de deportistas del país, con la dictación del decreto que creaba la Comisión Nacional de Educación Física.

Jamás he pretendido ser el árbitro de los deportes. Ignoraba haber alcanzado tal honor.

Y tenía entendido que la Comisión Nacional de Educación Física se había organizado después de una tesonera campaña sostenida por "La Nación", el órgano que se considera serio, según lo expresa el señor Betteley.

El señor Marcial Martínez de Ferrari, que dictó el decreto que formaba la Comisión, expresó textualmente en un reportaje que conoció la luz pública: "He organizado la Comisión Nacional para que este nuevo Comité tenga a su cargo el control de los dineros que el Gobierno destine al fomento de los deportes, por intermedio de la institución dirigente del deporte chileno, la Federación Sportiva Nacional de Chile".

Existía en aquella época sólo una Federación dirigente. Gracias a la iniciativa particular y a la generosidad de unos cuantos filántropos, esta colectividad había fomentado el deporte por espacio de 14 años y la idea del señor Ministro que formó la Comisión, fué precisamente la de mantener la unidad del deporte chileno y cooperar económicamente al desenvolvimiento de las sanas actividades al aire libre.

Y un miembro de esta Comisión, diariamente, ocupa las columnas de los diarios, precisamente para torcer el punto de vista que tuvo el Ministro para formar este Comité: mantener la unidad del deporte chileno.

El deporte nacional conoce la actuación de cada uno de los que han sido sus dirigentes. La historia no acepta mistificaciones.

Y un botón para muestra: afirma el señor Betteley que ninguna institución, ni aún su propio Club, el Internado Barros Arana, querrá tener nada que ver con Carlos Fanta.

El presidente del Internado, señor Arturo Flores, con relación a esta declaración, ha extendido el siguiente documento:

"El presidente del Internado se hace un deber en declarar que don Carlos Fanta es director honorario del Club, institución que mucho le debe a su laboriosidad y entusiasmo.

Ahora, si en alguna ocasión ha tenido ataques para nuestro Club, éstos en ningún caso aminoran su obra y sólo prueba que ha obrado con criterio amplio, sin aferrarse a las simpatías que le merece su institución".—(Firmado). —**Arturo Flores.**

Y ésta ha sido mi actitud durante mis veinte años de vida deportiva: he sido inflexible en mis juicios, aúnque haya tenido que lesionar a las colectividades de mis mayores simpatías.

Para terminar debo agregar que me abriga una esperanza: el señor Betteley cambia de opinión de la noche a la mañana.

En 1917, a raiz de los lances internacionales de football que dirigí en Buenos Aires, recibí una nota del señor Betteley que aún conservo y en la cual me expresaba textualmente: "el propio diario que combatió su envío a Buenos Aires, publica cables reproduciendo las opiniones de la prensa argentina. Con orgullo me he impuesto de las apreciaciones de ser usted el mejor árbitro sudamericano".

Algunos meses después dirigí en la capital el lance Santiago-Coquimbo y el señor Betteley, bajo su firma declaró: "por fin ha quedado en descubierto el referee internacional, el bluff de tantos años".

Hace sólo unos cuantos meses se expresó en forma muy cariñosa del señor Jorge Matte, del gran deportista altruísta que había estado rodeado de tan malos consejeros. Algunos días después, el delegado olímpico inscribió a Castillo en París, los términos que empleó el señor Betteley contra el señor Matte fueron tan duros que no estimo del caso reproducir.

Acaso mañana, cuando estudie con espíritu sereno y tranquilo, el proceso de su actuación en estos últimos tiempos, reconozca sus errores y contribuya entonces con las mismas energías que ha gastado para hacer campañas personales, al engrandecimiento del deporte chileno.

Estos son mis más fervientes anhelos, como chileno de corazón.—**Carlos Fanta.**

EL ENTRE - CIUDADES DEL DOMINGO PROXIMO

EN LOS CAMPOS DE SPORTS SE MEDIRAN LOS COMBINADOS DE LAS LIGAS SERENA Y METROPOLITANA

La delegación nortina llegará a las 6 P. M. de hoy a la Estación Mapocho

Con anticipación se ha anunciado el intercity que sostendrán los cuadros seleccionados de las Ligas Serena y Metropolitana el próximo Domingo en los Campos de Sports de Ñuñoa y naturalmente este partido ha interesado vivamente a nuestros aficionados por la importancia que tiene.

El Cuadro de la Liga Serena que por primera vez nos visita, es un conjunto de verdaderos méritos y en él figuran los mejores footballers de la provincia de Coquimbo, pues así lo acreditan sus recientes victorias sobre todos los seleccionados de la región y la circunstancia de contar en sus filas a varios seleccionados de la Zona Norte.

Ayer a las 11 A. M., partió de Serena con rumbo a la capital la distinguida delegación de la Liga Serena y hoy a las 6 P. M., arribará a la Estación del Norte en donde será recibida oficialmente por el Directorio de la Liga Metropolitana.

Se trata de una numerosa delegación, la que viene presidida por el distinguido oficial de nuestro Ejército señor Justo P. Rivera M., al que acompañan los directores señores J. Peralta, R. Carmona y Francisco Cavada, además los 23 jugadores y reservas del cuadro.

Los distinguidos componentes del cuadro nortino, son jugadores notables que unen su gran conocimiento individual del foot-ball, la circunstancia de haber jugado juntos numerosos partidos.

Sobresalen el guardavallas Cárcamo y los backs Serrano y Bolvarán, jugadores que con Alcayaga, Díaz y Arévalo es la base del conjunto.

En estas condiciones el partido que el próximo Domingo sostendrán la Metropolitana con Serena en disputa de un valioso challenge, atraerá con justicia un numeroso público.

Oportunamente daremos amplias informaciones sobre el intercity en referencia.

"La Nación" da su más cordial saludo de bienvenida a la entusiasta embajada de la Liga La Serena y le desea grata permanencia en esta capital.

LIGA METROPOLITANA DE DEPORTES.— Se cita a los señores directores a las 6 P. M., en la Estación Mapocho con el objeto de recibir a la Delegación Serenense que arribará a esa hora.

Igualmente se cita en el mismo sitio a los señores deelgados y socios de la Liga que deseen concurrir.

El Directorio se reunirá extraordinariamente a las 7 P. M., en la Secertaría con el objeto de resolver importantes asuntos relacionados con los entreciudades.

SANTIAGO UNIDO v. VALPARAISO UNIDO

ESTE LANCE SE REALIZARA EL DOMINGO PROXIMO EN LA CAPITAL

Nuestros aficionados tendrán el próximo Domingo la ocasión de presenciar una contienda footballística de interés.

La Asociación Santiago ha obtenido después de muchas tramitaciones, que el match entre Santiago Unido y Valparaíso Unido, que debía verificarse este año en el vecino puerto, se lleve a efecto en Santiago.

El fin primordial de este encuentro es el de seleccionar a los mejores footballistas de la Zona Central, afiliada a la Asociación Chilena de Football.

El equipo de la Zona Central tendrá como competidor al de la Zona Sur, que según datos llegados últimamente, se encuentra ya formado y sólo espera que se organice su adversario para disputarlo el triunfo.

El cuadro chileno representará al país en el primer campeonato sudamericano, organizado por la Confederación Amateurs, con sede en la ciudad de Buenos Aires y que se verificará en dicha ciudad en Setiembre próximo.

La Asociación Santiago, a quien corresponde la organización del equipo de Santiago Unido, ha estado empeñada en la mejor composición del eleven que ha de hacer frente al poderoso conjunto del Puerto.

El estímulo que se disputará en esta gran brega será el Escudo Van Buren.

CONFEDERACION CHILENA DE DEPORTES

El Consejo Directivo de esta institución se reunirá a las 7 P. M. de hoy en el local de la secretaría

Motociclismo y Ciclismo

Sabemos que ya se ha habilitado un hermoso velódromo en la Avenida "Santa Laura", en el cual los aficionados al pedal pueden satisfacer sus deseos y respirar aire puro.

Ofrecemos a los señores interesados nuestros stocks de motocicletas y bicicletas de las afamadas marcas "B. S. A." y "Delage".

Para entrega inmediata tenemos elegantes modelos de bibicletas para señoritas y un surtido de repuestos, como manubrios, ruedas de pista, herramientas, etc., que tenemos a disposición de las instituciones ciclistas.

DEPARTAMENTO DE AUTOS Y TRACTORES

GIBBS & Co.

CATEDRAL 1037

FABRICA NACIONAL DE SILLAS "LA GRAN RAPID"

CASILLA 4531. — TELEFONO 120, ESTACIC

ESTA FABRICA SE TRASLADO A SU NUEVO LOCAL: DELICIAS 3538

Estas sillas son de madera de lingue, tapizadas en cuero o enjuncadas. Estos precios son puestos en Fábrica.

A provincias se mandan enjabadas, recargando 16 pesos por docena.

Señor O. Pinochet L. — Casilla 4531. — Sírvase mandarme, sin compromiso para mí, su catálogo de sil--

NOMBRE... ... ...

CIUDAD... ... ...

CALLE. ... ...

Todo pedido de provincia debe venir acompañado de su valor.

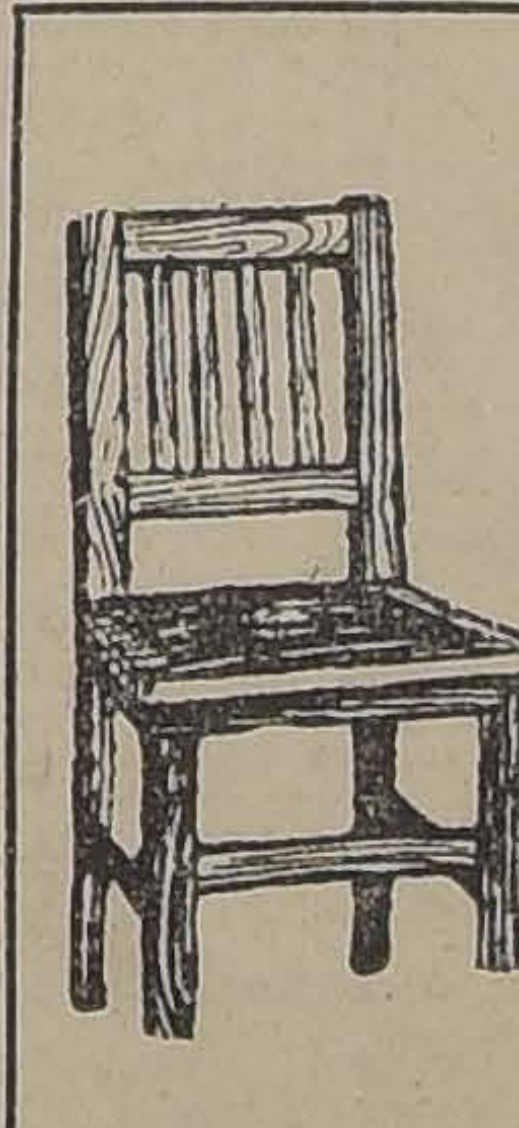

$ 90.00 DOC.

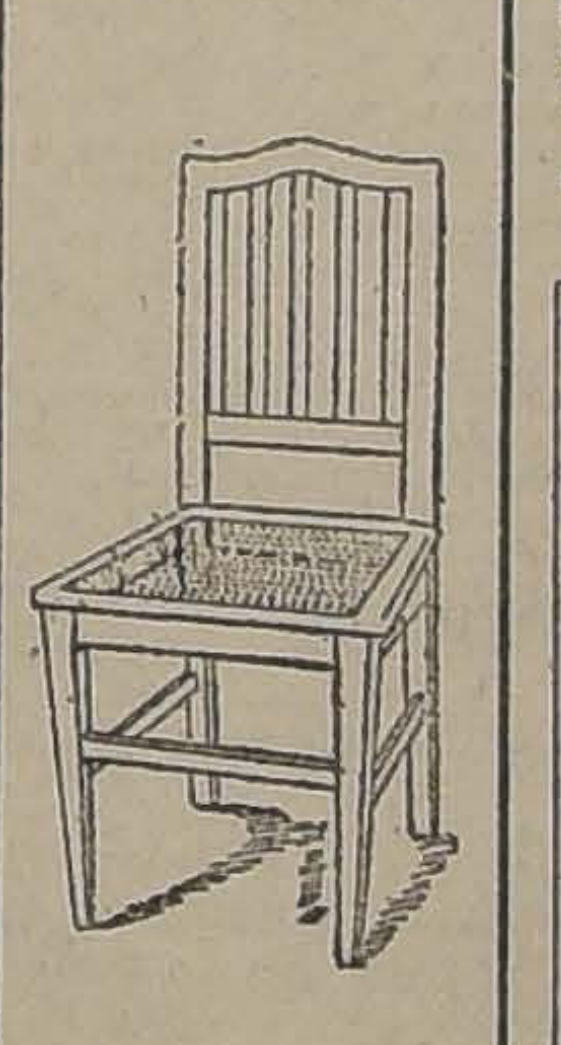

$ 110.00 DOC.

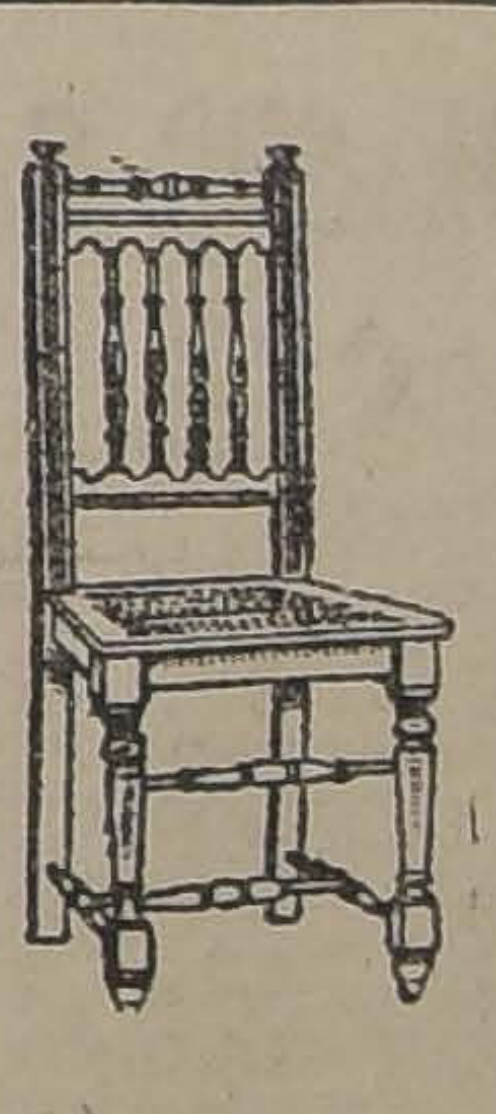

$ 120.00 DOC.

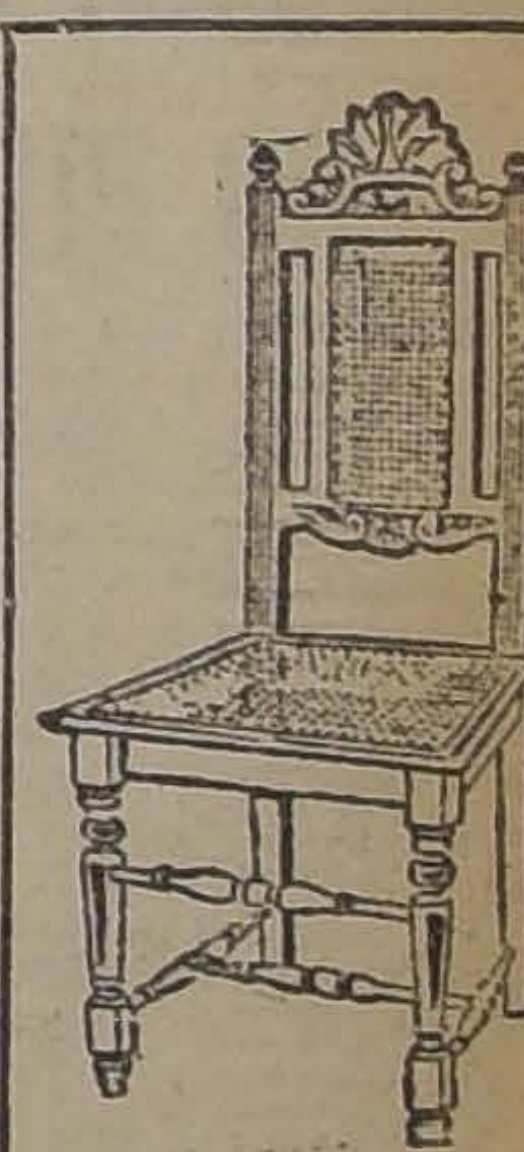

$ 130.00 DOC.

CASA STO. DOMINGO

Catedral 1063 :: Katz, Brenner y Cía.

CONTINUA NUESTRA SEMANA DE

LIQUIDACION POR FIN de TEMPORADA

MAÑANA PONEN FIN A SU ENTRENAMIENTO HUMBERTO PLANE Y MANUEL ABARCA

Mañana terminarán sus trabajos de entrenamiento los boxeadores pesos livianos, Manuel Abarca y Humberto Plané, que se medirán el Sábado en el Hippodrome Circo.

El estado de preparación alcanzado por los pugilistas es inmejorable, lo que nos hace creer que el encuentro será de interés.

Entre los aficionados se nota entusiasmo por concurrir a este match que tiene la novedad de la reaparición de Abarca que hace algún tiempo no actúa entre nosotros.

Sabemos que para este match se ha entrenado esmeradamente y está dispuesto a reconquistar su antiguo prestigio.

La empresa organizadora de este espectáculo ha contratado un buen preliminar y un semi fondo, este último a cargo de los profesionales Jorge López y Manuel Contreras.

FEDERACION DE BOX DE CHILE

MAÑANA SE REALIZA LA 9.a RUEDA POR LOS CAMPEONATOS NACIONALES DE BOX AMATEURS

Como se ha venido anunciando, mañana Jueves, a las 9 P. M., se dará principio en el gimnasio de la Federación de Box de Chile al desarrollo de la 9.a rueda en competencia por los campeonatos nacionales de aficionados.

El programa confeccionado por la Comisión de Campeonatos registra los más importantes matchs de la eliminatoria; es así como tenemos que del peso mosca al peso pesado, podremos presenciar los más reñidos combates.

Todos los amateurs que actúan mañana suben al cuadrado después de haberse sometido a una científica preparación con el objeto de anotarse la victoria, y si unimos a esto su reconocida valentía y escuela, tenemos que los encuentros de mañana constituirán un nuevo y franco éxito a la institución dirigente, bajo cuyo control se están realizando esta gran eliminatoria.

En vista del extenso programa, se ruega a los aficionados que actúan en la rueda de mañana, se sirvan estar antes de las 9 P. M. en la Secretaría de la Federación, con el objeto de proceder al pesaje reglamentario.

CENTRO DEPORTIVO CARLOS LUCO B. C.—Con todo entusiasmo continúan los preparativos para la interesante velada boxeril que se efectuará en este Centro, el Sábado próximo, a las 9 1|2 de la noche.

En el match de fondo actuarán los conocidos pugilistas Carlos Reveco, excelente aficionado, y Manuel Bustamante, del Germán Contreras B. C.

Cita a sesión para hoy, a las 6 1|2 P. M. en Sotomayor esquina de Romero.

GIMNASIO PEDRO MARTINEZ Hnos—Esta conocida institución ha nombrado profesor del Centro al profesional Domingo Silva Vásquez, quien atenderá sus clases diariamente de 7.30 a 8.30 P. M., en el gimnasio de la calle Serrano 233 y en la mañana de 8.30 a 10.30.

JORGE NAVARRO ACEPTA.—El profesional Jorge Navarro, acepta el desafío lanzado por Oscar Garrido y cede la revancha a Juan Gálvez.

Pueden arreglar bases: en la Federación de Box de Chile todos los días, de 6 a 7 P. M.

JAMES PERRY B. C.—Cítase para hoy, a las 7 de la noche en San Antonio 180, a los siguientes peleadores que les toca actuar el Jueves 31: Francisco González, Oscar Letelier, Wahington Ardiles, Emilio Rodríguez, Armando Gutérrez, Juan Ipinza, Octavio Gómez y Fernando Lecaros. Se ruega puntualidad en la hora.

CENTRO IGNACIO IRARRAZABAL BOXING CLUB.—Cita a sesión a todos los socios para hoy, a las 9 P. M., en su local, Santa Filomena N.o 159.

DESAFIOS.—Eduardo Méndez, de 70 kilos, desafía a todos los profesionales de su peso y especialmente a Ramón Cáceres. Bases: en Martínez de Rozas esquina de Bulnes, todas las noches de 8 a 9 P. M.

Un desafío a Víctor Contreras

Luis Gómez, nos telegrafía desde Antofagasta, rogándonos, desafiemos en su nombre al campeón de Chile peso medio liviano Víctor Contreras. ... ...

Gómez derrotó hace poco a Norberto Tapia, campeón peso medio liviano de Antofagasta.

El Horroroso Crimen de Yungay

Una anciana ultimada con una barreta. — Retrato de los asesinos.

LA INAUGURACION DEL DIQUE N.o 2 DE TALCAHUANO.

Espléndida información gráfica.— El "Almirante Latorre" entrando al Dique.

LAS FIERAS DE LOS CAMPOS.

El doble salteo en un fundo de Colina.

LA REVOLUCION DEL BRASIL.— SAO PAULO.

Numerosas e interesantes fotografías de esta bella ciudad del Brasil.

EL NUEVO MINISTERIO AGUIRRE CERDA - BRIONES LUCO.

ACTUALIDADES DE VALPARAISO.

La Semana de la Moneda.— Un padre desnaturalizado que flagelaba a sus dos pequeños hijos, un niño y una niña.

LA VIDA QUE PASA.

Silueta del Almirante don Miguel Aguirre.

EN

EN "SUCESOS"

DE MAÑANA JUEVES 24

CUIDE SU MELENITA

Si usa Benguria, será usted la que tiene más lindos cabellos.

Pida prospectos en MONEDA 875

UNA MUJER ANEMICA NO PUEDE SER CARIÑOSA

Todo hombre normal se enorgullece de tener una esposa cariñosa. Pero muchos que no son tan afortunados, no siempre se dan cuenta de que la mujer no puede dar de lo que no posee. El afecto es mayormente producto de abundante vitalidad, y la mujer que está en delicada salud, languidez, etc., mal puede dar de sus fuerzas para las exigencias de su deber como esposa y madre.

Como un verdadero fortalecedor para mujeres delicadas, HIERRO NUXADO ha demostrado ser de gran alcance y merece completa confianza. Enriquece y purifica la sangre, fortifica el sistema nervioso y ayuda a producir carnes y fuerzas, trayendo la vivacidad, satisfacción y goces de la vida que sólo vienen con la salud normal.

HIERRO NUXADO es hierro orgánico que se incorpora prontamente en la sangre y así abastece los elementos nutritivos de gran necesidad que pocas personas obtienen suficientemente de la alimentación diaria. Glicerofosfatos es otro valioso componente que todo médico reconoce como a un tónico nervioso productivo de fuerza y resistencia. Unas pocas semanas de prueba con HIERRO NUXADO puede cambiar enteramente la salud de toda mujer delicada. Sin duda vale la pena experimentarlo. Lo venden todas las buenas boticas.

Sociedad Anónima Tabacalera Schiaffino

En virtud de lo dispuesto en el artículo 30 de los Estatutos, se cita a los señores Accionistas a Junta General Ordinaria para el día Jueves 31 del presente, a las 4 P. M., en las oficinas de los señores Freudenburg y Balmaceda. Calle Morandé 330.

Santiago, 23 de Julio de 1924.

EMILIANO FIGUEROA L.
Presidente.

Institutriz Francesa

se necesita para cuidar 3 niñitas de 8, 10 y 12 años de edad.

Dirigirse al HOTEL SAVOY, Depto. No. 9

FIERRO en PLANCHAS

De 1|16", 1|8", 3|16", 1|4", 3|8" y 1|2", de diferentes medidas, ofrece para entrega inmediata y a precios muy ventajosos.

FUNDICION GRAJALES

TEL. ING. (ESTACION) 5—GRAJALES 2548

"LA INEXISTENCIA DE DIOS"

CONFERENCIA DEL DOCTOR DON ARTURO LOIS, EN LA I. W. W.

En la Biblia aparece en efecto, a cada instante Jehová-Dios como creación antropomórfica. Conversa con Abraham, pasea por el huerto, habla a Adán y Eva, pelea con Jacob, escribe con su dedo la ley, bebe leche, come, digiere, trabaja y descansa.

Se hace grato a un rey porque éste le reza y dirige alabanzas, aborrece a otros por que prescinden de adorarle y creer en él.

Vive en palacios, tiene ejércitos, armas, mensajeros y posee todo lo de uso corriente de la época ¡Seguramente que si hubiera existido el aero-plano entonces, figuraría como vehículo o arma celestial!

¡Muy infantilmente se tiene un concepto de este ser supremo!

Pasa, por ejemplo al niño que procura abrir una puerta y que al dar vuelta la llave y empujar nota resistencia, que atribuye a la puerta o a la llave mala voluntad.

El niño piensa o en una persona o en un espíritu el cual supone animado [illegible] voluntad para obedecer. ¡Atribuye cualidades humanas a objetos inanimados!

Un negro en Guinea, un indú, hace una efigie, la adora, la acaricia, le canta, le solicita protección, le exige buena suerte. Si tiene éxito en sus negocios, en su caza o pesca, le adora más, le acaricia, le pone en la mejor vivienda, le distingue, le llama el más milagroso.

Entre los católicos poco difiere este antropomirrismo.

A una efigie determinada, a santuarios o pinturas, a santos o santas, se les hace parecidas adoraciones, exactos agasajos y galanterías, se les hace **mandas,** se les enciende velas, se les ofrece dinero, altares, coronas, se les reverencia y habla en todos los tonos y formas. Se hacen con esta o estas divinidades verdaderos contratos verbales o escritos. ¡Sabéis que **los de promesa,** visten con trajes iguales a los que tienen las imágenes del santo al cual se hace la súplica!

Los conocidos periódicos o semanarios "El Eco de Lourdes", "El Santuario", periódicos místicos, tienen infinidad de avisos y relaciones de índole antropomórfica. Se ofrece dinero, dádivas, sacrificios a divinidades o espíritus, a cambio de que intercedan curando enfermedades, trayendo la buena suerte, solucionando negocios, etc.

Senador dirigiendo la palabra a objetos inanimados

Yo recuerdo que el ex-Senador señor Barros Errázuriz, con ocasión de la fiesta eucarística de hace uno o dos años, dirigió la palabra al Santísimo Sacramento y exhortaba a los fieles a sacarlo de su tabernáculo y **hacerlo tomar el sol.** Debéis, decía, pasearlo por las calles de la ciudad, para que a su paso le arrojen flores y se prosternen ante su mirada...

¡Hablaba con un objeto inanimado, atribuyéndole deseos y actos humanos!

A un inteligente periodista, hace poco, le parecía extraña también mi conferencia anunciada, conferencia destinada a hacer labor contra-sugestiva. En un diario criticaba mi actitud de hombre atrasado en cientos de años, en materia doctrinaria, y hacía ver a sus lectores **"la cara de sonrisa que pondría Dios desde lo alto al oír mi conferencia".** ¡Antropomorfismo puro!!

¡Más natural le debe parecer, sin duda, el que se verifiquen los miles de actos fetiquistas que se suceden en la ciudad'

Antiguamente, señores, teníamos los dioses "del viento", el dios "del trueno", el dios de "las aguas", el dios de "la guerra", el dios de "la luz"! Fenómenos naturales personificados. Hoy se nos presenta el Dios todo-poderoso, que usa del rayo, del trueno, del viento, de la luz que dirige los ejércitos!!

¡Qué tal, señores!

¿No es todo esto igual?

Numerosas son las religiones de "La Tierra" sosteniendo cada una la falsedad de las otras y la verdad de la suya.

El budismo cuenta 500 millones de adeptos; el brahamanismo 150 millones, el mahometismo 100 millones; el catolicismo 220 millones, etc., etc.

Se define una religión, diciéndose "que es el conjunto de creencias y prácticas comunes y relativas a cosas sagradas".

Para organizarse las religiones, han procedido más o menos en igual forma: ligan sus creencias, fundan sus iglesias, establecen su sacerdocio, nos señalan sus libros sagrados, sus mitos, ritos. Desenvuelven además, sus fiestas, que les sirven para organizarse y disciplinarse en la acción.

Por todos los medios a su alcance se defienden unas de las otras; se defienden, principalmente, del espíritu avasallador y absorbente que caracteriza a cada cual. Se defienden evitando que se escapen los fieles por el avance de las ciencias y por la influencia de los descubrimientos científicos.

Al hablarnos de la base de su religión, la secta nos dice: El libro sagrado, la Biblia, el Coran, Los Vedas, etc.

Son muchas las religiones que, como el catolicismo, tienen una Biblia.

La verdad de ella... no se discute.

(Continuará).

CIRCULO CULTURAL CHILE - ECUADOR

LOS PREPARATIVOS QUE ESTA INSTITUCION PREPARA PARA CELEBRAR EL ANIVERSARIO DE LA REPUBLICA DEL ECUADOR

El directorio de esta institución efectuará esta noche una interesante reunión en la cual se tratará especialmente del programa que organizará esta colectividad con motivo de acercarse el aniversario de la República hermana.

Entre los diversos acuerdos de importancia que se tratarán esta noche figuran el de enviar dos mensajes a la Cámara de Diputados y de Senadores, para que cuanto antes se apruebe el proyecto de ley que presentó el presidente de esta institución solicitando que esa fecha se declare feriado. Además se nombrará una comisión para que se ponga de acuerdo con el Gobierno, como igualmente con las autoridades locales, para que resulten con el mayor brillo posible las diversas festividades con que en este año se celebrará la independencia de esa gran República.

NUEVA ORGANIZACION OBRERA

LOS OPERADORES DE LOS BIOGRAFOS DE LA CAPITAL TENDRAN UNA REUNION ESTA TARDE, A FIN DE ORGANIZAR UN SINDICATO AUTONOMO.— ELEVARAN TAMBIEN UNA PETICION AL SEÑOR PRIMER ALCALDE

En el salón del Centro El Despertar, Mutucana 689, esquina de Rosas, tendrá lugar hoy a las 2 P. M. una importante reunión, a la que se invita a todos los maquinistas operadores de los teatros de la capital, a fin de estimar la necesidad que existe en organizarse en un sindicato autónomo para la defensa de su trabajo, como para establecer la ayuda solidaria en los accidentes de la lucha por la existencia.

En esta reunión se confeccionará el memorial que será enviado al Primer Alcalde de la I. Municipalidad, a fin de que haga respetar los reglamentos municipales referentes al funcionamiento de los teatros.

El comité organizador espera de todos los maquinistas de biógrafos han de asistir a esta reunión.

EN LA SOCIEDAD ARTESANOS LA UNION

EN SU ULTIMA SESION ACUERDA DESTINAR LA SUMA DE VEINTE MIL PESOS PARA LA ADQUISICION DE UN BIEN RAIZ, A FIN DE ATENDER DEBIDAMENTE A LOS SOCIOS QUE SE ENFERMEN

El Directorio de esta institución en sesión celebrada el Jueves último, bajo la presidencia del señor Anguita y de los vices señores Gutiérrez y Villagrán, tomó los siguien tes acuerdos: Aceptar como socios a los aspirantes Jorge H. Domínguez, Armando Angulo Guerra y Vicente Moya Valdés, pasando a prestar la promesa que exigen los estatutos. A continuación, el secretario dió lectura a la correspondencia de sociedades amigas, acordándose acusar recibo de ellas.

Cuenta: El señor Gutiérrez, presidetne de la sección saniadd dió cuenta al Directorio del fallecimiento de los socios señores Cayetano Cid y Julio Pardo, habiendo sido sepultados en el mausoleo social. En seguida el señor Anguita da cuenta de la junta general ordinaria efectuada el Domingo pasado, cuya reunión era con el objeto de dar cuenta del estado semestral de la sociedad. A este respecto, el señor Anguita lamenta que los socios no asistan a estas juntas para que se impongan de la marcha y finanzas de la Sociedad. A continuación, el Directorio tomó conocimiento de una nota enviada a la Sociedad por la viuda del socio fallecido, Nicanor Contreras Moreno, en la que pide la cancelación de la cuota mortuoria; el Directorio acordó contestar dicha nota pidiendo se acompañen los documentos que exigen los estatutos, como también prestó su acuerdo a la cancelación de la cuota mortuoria del socio fallecido don Rudecindo González, y pagar la mitad de la cuota del socio activo, Luis Muñoz Román, a la hermana, por acompañar los documentos necesarios.

Incidentes: En los incidentes usa de la palabra el señor Villagrán, haciendo presente al Directorio el estado deficiente que existe en el servicio sanitario con respecto a los doctores, cuyos servicios dejan mucho que desear, para los socios que caen enfermos; presentó a la consideración del directorio el siguiente proyecto: "Que la Sociedad acuerde comprar un bien raíz por la cantidad de $ 20,000, para atender en forma segura y eficiente el servicio sanitario con sus respectivos doctores, y boticas, a fin de que los socios que caigan enfermos, tengan los verdaderos auxilios encesarios y a tiempo.

Este proyecto tuvo muy buena acogida de parte del directorio, porque él viene a llenar una de las aspiraciones de la Sociedad, por cuyo motivo el señor Villagrán fué muy felicitado. Este proyecto pasó inmediatamente a la comisión de estudio, compuesta por los señores Lorenzo Faure, Juan Silva, Lorenzo Pérez y Manuel Alfaro, a fin de que en la sesión próxima se dé cuenta.

ACUERDOS SOCIALES

En la Asociación Nacional pro-abaratamiento de los arriendos de habitaciones

LA IMPORTANTE SESION DE ESTA TARDE

Hoy se reunirá la comisión redactora del proyecto que esta organización presentará para su consideración al Congreso Nacional. Por este motivo se invita a esta reunión a los siguientes señores:

José Antonio Valencia, Favio Debetry, Luis A. Baeza, Juan Santa Cruz, Vicente Rovira y Leopoldo Navarrete.

Punto de reunión es en su local propio, calle Santa Rosa N.o 254.

También se pone en conocimiento de todas las sociedades obreras, centros políticos, asociaciones deportivas, sociedades católicas, que seden por invitadas por la presente publicación, y nombren sus delegados para que las representen ante esta: Asociación, habiéndose fijado los días Lunes de cada semana de 6 a 8 P. M para las asambleas generales. En estas sesiones, pueden presentar los poderes todas las personas que hayan sido designadas con este objeto.

UNA NUEVA ADHESION A LA ASAMBLEA PRO SALVACION DE LA RAZA

La sociedad Unión de los Tipógrafos, ha enviado la siguiente nota a la Asamblea Pro Salvación de la Raza:

"Santiago, Julio 16 de 1924. — Señor presidente de la Asamblea Pro Salvación de la Raza. — Presente: Debido a que la nota de ese respetable organismo de bien social ha llegado un tanto tarde a conocimiento del directorio de esta institución, no se había considerado en su debida oportunidad.

Dado los altos fines que persigue la entidad que usted representa y los propósitos definidos manifestados en múltiples ocasiones, esta sociedad que había adoptado el temperamento de observación ante la labor de la Asamblea Pro Salvación de la Raza; en su sesión del Domingo 13 acordó nombrar los delegados ante esa Asamblea para que la representen en todos sus actos.

Con esto cree este directorio cumplir con un deber social y satisfacer los deseos de esa honorable Asamblea.

Sin otro particular quedamos de Ud. Attos. y SS. SS.—Albino Zúñiga A., presidente.— D. Bravo, secretario.—P. D.: Fueron nombrados los siguientes delegados: señor Evaristo Muñoz y señorita Ana Julia Salcedo."

UNION GENERAL DE O. METALURGICOS.—En la última junta general celebrada por este gremio, entre otros, se tomó el acuerdo siguiente: dejar al personal Walner en libertad de ir o no al paro, en vista que el industrial no admitiese arreglo y despidiera a los delegados.

UNION DE OBREROS DE DIARIOS.—A la sesión ordinaria de directorio celebrada el Domingo último asistieron los señores Eduardo Gamboa, presidente; Luis A. Pastor, vice-presidente; Juan J. Fuentes y Alberto Acosta, secretarios; Aníbal Campos, Alejandro Olivares, Guillermo Gaete, Max Araya, directores y algunos socios de la institución.

Fueron aceptados como socios los señores Ricardo Rojas Varas y Zenón 2.o Fuentes Celedón.

Se da lectura en seguida al trabajo elaborado por la comisión especial nombrada en sesión anterior encargada de estudiar y proponer las modificaciones que estimara necesario hacer al proyecto sobre Pensión y Jubilaciones de Periodistas y Auxiliares, presentado a la Cámara por el diputado por Traiguén señor Rojas Mery. Después de un amplio debate, fué aprobado con pequeñas reformas, quedando facultada la comisión para continuar en sus gestiones, a objeto de hacer llegar a la mayor brevedad a conocimiento de la comisión respectiva de la Cámara de Diputados—que estudia el proyecto en referencia—las refirmas de algunos de sus artículos los que la Unión de Obreros de Diarios propone en defensa de los intereses de sus asociados.

Se acordó también la impresión de este trabajo para distribuirlo entre los miembros de la institución y enviar ejemplares a los personales de los diarios de provincias.

Una indicación del vice-presidente señor Pastor, referente a la conveniencia de organizar a los obreros de diarios de Valparaíso y Concepción, fué aprobada, acordándose enviar próximamente al vecino puerto una comisión encargada de dar cumplimiento a esta resolución.

—Se denunció al directorio el hecho de que en una empresa cuyo personal pertenece a esta colectividad, se les está descontando el impuesto a la renta, aún a los obreros que ganan un sueldo inferior al mínimo gravado por la ley.

A este respecto se acordó elevar una solicitud al Congreso Nacional, pidiendo el pronto despacho del proyecto de reformas a la mencionada ley, presentado por el Ejecutivo, en los puntos relacionados con la clase obrera.

Fué nombrado director de la institución el señor Guillermo Escobar, en reemplazo del señor Luis Gasc.

—La mesa directiva dió cuenta al directorio de haber tomado algunas medidas de carácter interno, siendo aprobadas.

SOCIEDAD DE S. M. UNION ANDRES BELLO.—Comisión de Sanidad.—Se encarece a los miembros de esta sociedad se sirvan visitar a los siguientes socios que están enfermos de cuidado :el prosecretario, señor Ambrosio Araya, en su casa, Avenida San Luis 1546; el señor Belisario Contreras, en el Hospital San Juan de Dios, sala del mismo nombre, N.o 125; el señor Eugenio Carrillo, en calle Esmeralda 737; el señor J. Pardo, en calle Dardignac 274; el señor Nicolás Moreno, en el Hospital San Vicente de Paul, sala San Antonio N.o 33.

—Los socios que se cambien de domicilio pueden pasar a dejar el nuevo a la secretaría; se avisa también que pueden ir a retirar el nuevo estatuto al salón social, que está en vigencia desde el 1.o de Julio de este año.

—Las personas que posean números premiados de la última rifa pueden pasar hoy Miércoles de 9 a 12 P. M., a la secretaría, Bandera 876, a retirarlos, que serán atendidos por la comisión; la lista de premios se publicó el Lunes en "La Nación".

SINDICATO NACIONAL DE CARPINTEROS. (Versión oficial).—En la la última sesión de este sindicato, entre otros importantes acuerdos se tomaron los siguientes:

Nombrar directores a los señores Ismael Bustos y José Gacitúa;

En lo referente a la huelga del personal femenino de la firma Justiniano y Cía., se acordó contribuir con una cuota de 30 pesos de fondos sociales, más medio día de trabajo de cada socio, por lo que se recomienda verse con el tesorero para cubrir esa cuota.

FIESTAS SOCIALES

SOCIEDAD UNION DE PELUQUEROS.—La comisión de fiestas ha preparado para esta noche un baile extraordinario en honor de las familias del barrio.

Esta reunión social será amenizada por la orquesta que posee la institución

EN HONOR DE UN ARTISTA OBRERO.—La próxima velada en la Sociedad Plumereros de Chile.—Interés ha despertado en los diferentes círculos sociales obreros la manifestación que la comisión de fiestas de la Sociedad de Plumereros de Chile viene preparando en honor del aplaudido artista obrero señor Manolo Ponce.

Esta manifestación, consistirá en un baile social, al que precederá un acto literario.

En el programa tomarán parte los aplaudidos artistas señores Gustavo Adolfo Silva, Ernesto Adorni y Samolo de la Cruz, todos de la Academia Artística Víctor Noir.

CENTRO POLICIAL "MANUEL CONCHA".—Mañana se llevará a cabo en esta institución la fiesta que la comisión respectiva y directorio han venido preparando en honor de los presidentes de los Centros Manuel Villalobos y 1.o de Mayo

Con este motivo, se ha confeccionado un buen programa.

CENTRO FAMILIAR SPARTA.—Mañana se verificará en esta institución, la fiesta que el directorio viene preparando en honor de los dirigentes recientemente elegidos, dentro de la Sociedad de S. M. Chauffeurs de Chile.

Se ha confeccionado un buen programa literario musical al que se seguirá un baile general amenizado por la orquesta Jazz Band Guzmán.

CENTRO ARTES GRAFICAS.—Para esta noche se anuncia un baile social el que será amenizado por una buena orquesta.

CENTRO EXEQUIEL VILCHES—Con entusiasmo se altiman los preparativos para las diversas festividades que se realizarán dentro de poco, con motivo de la celebración del 10.o aniversario de la institución.

Entre los números del programa, figura un banquete que se servirá en el mismo local y al que se ha invitado al presidente honorario Dr. señor Pedro Fajardo y varios dirigentes de otras sociedades.

UNION DE LOS TIPOGRAFOS.—Para esta noche ha anunciado la comisión respectiva, un baile general el que será amenizado por la orquesta que dirige la aplaudida profesora señora Patricia Tobar.

Citaciones

Federación de O. y O. en Calzado.—A junta general para hoy, a las 8 P. M., en Nataniel 1057.

Consejo I. de Manufacturas.— A junta general para hoy ,a las 8 P. M. Se encarece la asistencia.

Sindicato Blanco de Chauffeurs.—A junta general para mañana a las 9 1|2 P. M. Local: Bandera 657.

Confederación Sindical del Trabajo.—A junta general de delegados, para hoy a las 7 P. M. Local: Andrés Bello 447.

Sindicato Blanco de O. V. — A junta general para el Viernes a las 8 P. M. Se recomienda la asistencia.

Sociedad Manuel Rodríguez.— A junta general para hoy a las 9 P. M. Se encarece la asistencia.

Departamento de O. V. de los I. W. W.—A junta general para hoy a las 8 P. M. Local de costumbre.

Sociedad Mutual de Comerciantes.—A junta general de directores para hoy a la hora y local de costumbre.

Unión Local de los I. W. W.—A la junta administrativa para hoy a las 7.30 P. M. y delegados que componen este organismo. Local: Nataniel 1057.

Sociedad Unión Andrés Bello.—Al directorio para hoy a la 1 P. M. Hay asuntos de interés que resolver, e encarece la asistencia y puntualidad en la hora. Local decostumbre.

Sociedad Artesanos La Unión.—Al directorio para mañana a las 8 1|2 P. M. Se encarece la asistencia.

Centro 1.o de Mayo.—A junta general para hoy a la hora y local de costumbre.

Centro Martínez de Rozas. — A junta general para hoy a las 9 P. M. Se encarece la asistencia.

Ninguna mujer puede ser hermosa, si tiene el cutis maltratado.

El Jabón de Reuter, no sólo embellece el cutis sino que también lo conserva siempre fresco, y deliciosamente perfumado.

Agentes generales, DAUBE y CIA., Valparaíso

TRIBUNALES DE JUSTICIA

MOVIMIENTO HABIDO EN 22 DE JULIO DE 1924

Corte Suprema

Cuenta General

1. Compañía Holandesa con FF. CC. del Estado, acuerdo.

2. Antonio Santibáñez y otros con Clotilde Henríquez y otros, en acuerdo.

Las demás no vistas.

Alegaron:

Don Ramón L. Henríquez, por el recurso y don Julio Philippi contra el recurso en la primera; y don Fernando Alessandri por el recurso y don Santiago Lazo, contra el recurso en la segunda.

Fallada en Cuenta

Recurso de queja de doña Rosenda Solar de Luco, sin lugar.

Desistida

Emma Undurraga con Ernesto Garcés C., en forma.

Deserción

Ana María García con Andrés Arancibia. C. forma.

Borradores de sentencias

El señor Bezanilla Silva entregó en la causa contra Bustamante; y el señor Cisternas Peña en la causa de González con el Fisco.

Corte de Apelaciones

PRIMERA SALA

Martes 22. — Relator señor Mac - Iver

1. Hortensia Fuentes con Jermán Jordi, aprobada; 2. Juan F. Henríquez, contra Luis Rivas, casada de oficio; 3. Juan de Dios Osses contra Fernando Montalban, confirmada; 4. Juan F. Henríquez contra Luis Rivas, confirmada; 5. Alfredo Figueroa contra Jaime Gallofré, confirmada; 6. Fernando Guzmán contra Esteban Cotonat, casada de oficio; 7. Enrique Robles y Filomena Vargas de Vargas, con Manuel Jara y Juan Luis Garrao, confirmada; 11. Estela Bruce con Pedro Munita, aprobada.

Secretario, el señor Fábres.

Alegaron:

Don Humberto Salgado y don Víctor Salas R. en 1.a; don Arturo Varas, por la revocación en las N.o 1 y 5 don Arturo Varas con don Fernando Guzmán, en la 6.a; don Franklin Otero por la confirmación, en la 7.a; don Rafael del Canto por la aprobación en la 11.

RELATOR, SEÑOR BERNALES

1 J. J. Molina R. con M. Mancilla, sin lugar; 2 C. Contreras v. de Mujica (Nombre de partidor), mal anunciada; 3 H. Meza contra D. Leone, inválida, 4 J. Olarquiaga contra R. Ibáñez, confirmada; 5 J. Henríquez contra S. Araya, confirmada; 6 A. Figueroa contra F. Valenzuela, revocada; 7 P. Pulgar contra D. Jiosaffate, revocada; 8 T. Torrealba contra A. Negrete, confirmada; 9 J. Olarquiaga contra C. Irigoyen, confirmada; 10 A. Frías contra B. Argadoña, revocada; 11 J. Elgueta contra M. Riveros, confirmada; 12 E. Picarte contra C. Delgado, confirmada; 13 L. Lira contra A. Orellana, confirmada; 14 C. 2.o Piña contra J. Cerveró y otros, mal anunciada; 15 H. Meza contra C. Meza, acuerdo; 16 E. Picarte contra T. Gatica, acuerdo; 17 J. Wilson contra V. Martínez, acuerdo; 18 A. Cataldo contra M. Guinart, acuerdo; 19 H. Meza contra M. Fernández, acuerdo; 20 J. Wilson contra E. Castro, acuerdo; 21 J. de Dios Osse contra S. Jacob, acuerdo; 22 M. Fuenzalida contra D. Rubio, mal anunciada; 23 A. Drago contra M. Guinart, acuerdo; 24 M. Fuenzalida contra A. Grine, acuerdo; 24

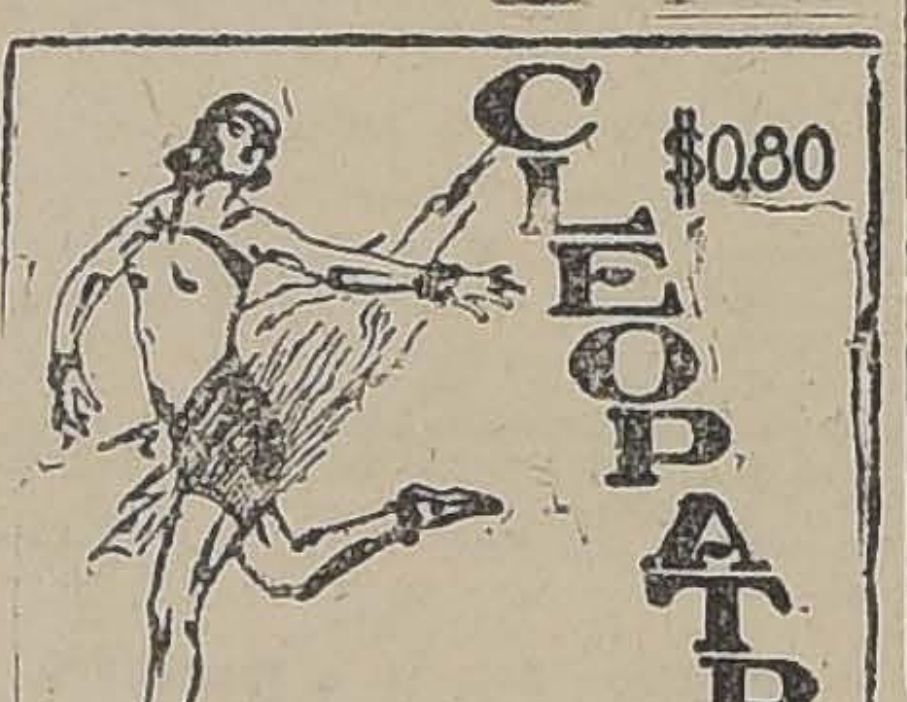

Deje que "Gets-It" Subyugue sus Callos

Los callos más beligerantes pierden inmediatamente todos sus sentidos al recibir la

caricia de dos o tres gotas de "Gets-It." A los cinco minutos Ud. sólo recuerda su dolor y molestias como un sueño desagradable, y se reprocha a sí mismo por haberlo resistido tanto tiempo. Al siguiente día lo encontrará Ud. bien muerto, y listo para descascararse de raíz. Cuesta una pequeñez. E. Lawrence & Co., Fabricantes, Chicago, E.U.A.

DAUBE y Cía.
VALPARAISO — SANTIAGO
CONCEPCION

LA SASTRERIA DE
Julio Urzúa G.
ARTURO PRAT 18

Tiene el agrado de avisar a su distinguida clientela y al público en general, que por fin de estación ha resuelto hacer precios especiales a sus favorecedores.

AFILADOR DE HUINCHAS

Competente. Buen sueldo; necesita. Barraca "La Frontera".

AVENIDA MATTA 1052

"Los Tiempos" en su 2.a Edición

publica diariamente el movimiento de causas de los Tribunales de Justicia.

COOPERATIVA DE MENAJE

AGUSTINAS 1060
Casilla 249.— Santiago

RESULTADO DEL SORTEO DEL 22 DE JULIO DE 1924

SERIE A., $ 5 SEMANALES

Contrato N.o 32, de don Juan Escárate, calle Manuel Rodríguez, SAN FERNANDO.

SERIE B., $ 10 SEMANALES

Contrato N.o 139, de don José Castro, calle Zenteno, TEMUCO.

PROXIMO SORTEO
El 29 de Julio

PUEDE OBTENER UD.

CON $ 5 SEMANALES

Un reloj-pulsera de plata "Longines" o un Servicio de té o una máquina fotográfica con equipo Kodak, o

Con $ 10 SEMANALES

Un reloj oro "Longines" o una Victrola "Decca", o un Servicio semi-porcelana, o un Catre de bronce forma redonda, o una Estación completa de Radiotelefonía, o

Con $ 15 SEMANALES

Un Catre de bronce modelo cuadrado o un Servicio porcelana, o una Victrola "Sonora", mueble de caoba.

SOLICITE DATOS

JULIO VIDELA y Cía. Ltda.
Administradores

Necesitamos Agentes en Provincias.

PROPUESTAS PUBLICAS

Pídense propuestas públicas para dotar de local a la Escuela que a continuación se expresa del departamento de Santiago y por la renta anual que se indica, dentro del siguiente radio:

Escuela N.o 249.— Radio: Avenida Matta, Santa Rosa, Copiapó y Gálvez, acera Oriente. Canon: $ 6,300.

Las propuestas se abrirán el 22 del presente mes, a las 15 horas, en la Sección Locales de la Dirección General de Educación Primaria, en donde se darán los datos que se soliciten.

EL DIRECTOR GENERAL DE EDUCACION PRIMARIA J-22

CAMBIO

BANCARIO. .. .. $ 42.50
COMERCIAL. 42.40

EQUIVALENCIAS DEL CAMBIO BANCARIO:

1 dólar vale. .. .. $ 9.73½
1 franco. 0.50½
1 peseta. 1.29½
1 lira. 0.42
1 nacional argentino. .. .. [illegible]

PRECIO DEL ORO:
223.50 o|o

PESO PAPEL VALE:
5 5/8 peniques

CAPITALISTAS

BISMOLAN

cura la impotencia, debilidad sexual, neurastenia.

Se vende en todas las Boticas

BOLSA DE COMERCIO

MOVIMIENTO

De gran interés en papeles mineros, en especial Estañíferos, se vió el movimiento de las ruedas de ayer en el mercado bursátil.

Las Salvador y Llallagua fueron los papeles de batalla durante el día, transándose en ambos, gruesos lotes de acciones, cuyas importantes fluctuaciones de precio se pueden juzgar por los boletines de las ruedas que se publican a continuación.

También se transaron, aunque no en forma tan amplia, como los títulos ya citados, acciones de Kelluani, Huanuni, algunos Bancos y uno que otro conforme sobre bonos Hipotecarios.

En letras, figuraron operaciones por un total de 9,000 libras para la próxima: 1,000 a 42.40; 7,,000 a 42..50, y 1,000 a 42.30.

Los precios en los papeles de mayor mercado que al terminar la segunda rueda, quedaron bastante abatidos en sus otizaciones, reaccionaron algo a la clausura, aunque quedando empre flojos y de baja.

SUBIERON

Banco Chile, de 209 a 210; Peñón, de 33 1|2 a 35; Cemento Melón, de 1|4 a 39; Electricidad Industrial, de a 83; Gas Santiago, de 57 1|2 a 58; Las Chiles, de 28 1|2 a 29 1|2; Santa Rita, de 17 a 17 1|4; Schwager, de 34 a 35; Totoral, de 3 1|2 a 4 1|4; Kelluani, de 25 1|2 a 26.

BAJARON

Caja 8-1|2, de 91 1|2 a 90 1|4; Hipotecario 8-1, de 90 3|4 a 90 1|4; Antofagasta, de 78 1|2 a 77; Loa, de 75 1|2 74; Vapores, de 40 a 39; Hallada, de 1|2 a 8 1|8; Chacaltaya, de 57 1|2 a 57; Huanuni, de 88 a 87; Kala Uyu, de 69 a 68; Lebu, de 43 a 42 1|2; Llallagua, de 647 a 630; Minera, de 36 1|2 a 36 1|4; Oploca, de 190 a 181, Salvador, de 73 a 68.

OPERACIONES DE AYER

Primera rueda

600 Salvador Agosto 7, 73 1|4.
100 Id. Agosto 7, 73 1|2.
100 Id. Agosto 7, 72.
1200 Id. Agosto 7, 71.
100 Llallagua, Agosto 7, 648.
1400 Salvador Agosto 7, 71 1|2.
300 Id. Agosto 7, 70 1|2.
98 Banco Chile, 209.
3600 Salvador Agosto 7, 70.
100 Id Julio 24, 69 1|4.
3000 Id. Agosto 7, 69 1|2.
200 Gatico Julio 24, 8.
3000 Hip. 8-1, 90 1|2.
800 Kelluani Agosto 7, 26.
500 Salvador Agosto 7, 69.
100 Llallagua Agosto 7, 645.
700 Los Chiles Agosto 7, 29.
400 Santa Rita Agosto 7, 16 1|2.
3500 Id. Agosto 7, 16 3|4.
100 Llallagua Agosto 7, 648.
1400 Santa Rita Agosto 7, 16.
100 Kala Uyu Agosto 7, 68 1|2.
800 Santa Rita Agosto 7, 16 1|4.
200 Banco Chile, 210.
1000 £ Agosto 12, 42.30.

Segunda rueda

600 Minera Agosto 7, 36 1|2.
400 Oploca, 190.
250 Banco Español, 140.
2 Banco Chile, 211.
11000 Caja 8-1|2, 90 1|2.
1000 Hip. 8-1, 90.
38000 Hip. 8-1, 90 1|4.
100 Salvador Agosto 7, 67.
200 Id. Agosto 7, 66 1|2.
4500 Id. Agosto 7, 66.
100 Id. Agosto 7, 65 3|4.
400 Llallagua Agosto 7, 630.
100 Id. Agosto 7, 628.
200 Huanuni Agosto 7, 87 1|2.
2800 Salvador Agosto 7, 65 1|2.
100 Laboratorio, 80.
2200 Salvador Agosto 7, 64 1|2.
165 Fuegos, 197.
100 Llalagua Agosto 7, 626.
200 Id. Agosto 7, 625.
700 Id. Agosto 7, 624.
100 Id. Agosto 7, 623.
500 Huanuni Julio 24, 87.
100 Santa Rita Agosto 7, 16 1|4.
8000 Caja 8-1|2, 90 1|4.
1000 £ Agosto 12, 42.40.
7000 £ Agosto 12, 42.50.

Precios de Comprador o Vendedor al terminar las Ruedas

TITULO	COMPRADOR Cantidad	COMPRADOR Precio	VENDEDOR Cantidad	VENDEDOR Precio
BONOS				
Caja 8-1	....	....	1,000	93¼
Caja 8-1|2	4,000	90	10,000	90¼
Hipotecario 8-1	40,000	90¼	10,000	90½
BANCOS				
Chile	10	210	80	210
Español	100	140	4	141
Nacional	100	92	....	....
Talca	....	....	100	195
MINEROS				
concagua, Agosto 7	....	....	500	18
allada, Julio 24	200	7½	200	8⅛
arolina, Agosto 7	200	54	....	....
olquiri, Julio 24	....	....	200	28
hacaltaya, Agosto 7	100	57½	....	....
atico, Julio 24	500	7¾	....	....
atico, Agosto 7	....	....	200	8
uanuni, Agosto 7	200	87	200	87½
ala Uyu, Agosto 7	....	....	200	68½
as Chiles, Agosto 7	100	29	....	....
as Chiles, Julio 24	....	....	100	29
ebu	....	....	200	44
lallagua, Agosto 7	100	625½	200	628
rancisca, Agosto 7	....	....	1,000	8¾
inera	200	36	....	....
lqui, Agosto 7	1,000	17¼	200	18
ploca, Agosto 7	1,000	189	200	190
anta Rita, Agosto 7	100	16½	....	....
anto Cristo, Agosto 7	500	12¾	....	....
alvador, Agosto 7	200	64¾	200	65
otoral, Agosto 7	500	4¼	....	....
inera, Agosto 7	300	11	....	....
SALITREROS				
astenia, Julio 24	....	....	50	57
GANADEROS				
ysén, Agosto 7	....	....	500	62
ierra del Fueg	....	....	55	197
INDUSTRIALES				
elégrafo Comercial	100	41	....	....
ervecerías, Julio 24	....	....	50	77½
as de Santiago	14	58	....	....
lectricidad Industrial	....	....	50	83
lectricidad Industrial, Agosto 7	200	83	....	....
apores, Julio 24	200	39	100	41
SEGUROS				
Unión Chilena	....	....	6	710
CIERRE A LAS 5 P. M.				
Cambio	....	42.20	....	42.40
Oro	....	223.—	....	223.50
Libras por oro	....	13.10	....	13.20
Elqui, Trans., Agosto 7	....	17⅞	....	....
Antofagasta, Agosto 7	....	77	....	....
anto Cristo, Agosto 7	....	12	....	....
anta Rita, Agosto 7	....	17¼	....	....
ebu, Agosto 7	....	42½	....	....
as Chiles, Agosto 7	....	29½	....	....
alvador, Agosto 7	....	....	....	68
ploca, Agosto 7	....	....	....	181
inera, Agosto 7	....	....	....	36¼
lallagua, Agosto 7	....	....	....	630
hacaltaya, Agosto 7	....	....	....	57
olquiri, Agosto 7	....	....	....	28
ortuna, Julio 24	....	....	....	[illegible]

OPERACIONES EN VALPARAISO

Primera rueda

300 Salvador Agosto 7, 73.
100 Id. Agosto 7, 72.
100 Kala Uyu, 69.
1600 Salvador Agosto 7, 70.
600 Id. Agosto 7, 70 1|2.
500 Id. Agosto 7, 69.
1500 Id. Agosto 7, 69 1|2.
1300 Oruro Julio 24, 33.
1000 Peñón Agosto 7, 35 1|2.
200 Loa Agosto 7, 74 1|2.
100 Llallagua Agosto 7, 647.
700 Schwager Julio 24, 35 1|2.
1700 Santa Rita Agosto 7, 16.
200 Melón Julio 24, 39.
200 Llallagua Agosto 7, 645.
300 Kelluani Julio 24, 25.
200 Santa Rita Agosto 7, 16 1|4.
10000 Caja 8-1, 94.
100 Kelluani Agosto 7, 25.
700 Loa Agosto 7, 74.
200 Santa Rita Agosto 7, 16 1|2.
700 Id. Agosto 7, 17.
300 Vapores Agosto 7, 39 1|2.
4000 Caja 8-1|2, 91.

Segunda rueda

100 Loa Agosto 7, 74.
100 Tabacos, Julio 24, 79.
200 Banco Español, 141.
1000 Salvador Agosto 7, 65 1|2.
2500 Santa Rita Agosto 7, 16 1|2.
2000 Id. Agosto 7, 16 1|4.
100 Llallagua Agosto 7, 630.
100 Id. Agosto 7, 629.
500 Salvador Agosto 7, 65.
4900 Id. Agosto 7, 64 1|2.
100 Id. Agosto 7, 64 3|4.
32000 Caja 8-1|2, 91.
500 Llallagua, Agosto 7, 628.
4000 Hip. 8-1, 90 1|4.
1600 Llallagua Agosto 7, 625.
500 Antofagasta Julio 24, 77.
200 Llallagua Agosto 7, 627.
100 Id. Agosto 7, 627.
11000 Hip. 8-1, 90 3|4.
2300 Schwager Julio 24, 35 1|2.
200 Gatico Julio 24, 7 3|4.
800 Peñón Agosto 7, 35.

CAMBIO

1.a rueda. — Vendedor, 42.40; comprador, 42.20.
2.a rueda. — Vendedor, 42.40; comprador, 42.20.

ORO

1.a rueda. — Vendedor, 222; comprador, 221.70.
2.a rueda. — Vendedor, 223.50; comprador, 222.50.

LIBRAS POR ORO

1.a rueda. — Vendedor, 13.20; comprador, 13.10.
2.a rueda. — Vendedor, 13.20; comprador, 13.10.

REMATE

En la segunda rueda del Viernes se remataron 100 Tejidos El Salto, en los lotes, de a 50 para Agosto 7.

LOCAL PARA BODEGA

17 x 20 metros con entresuelo totalmente cubierto, a propósito garage, bodega frutos, etc., a tres cuadras Plaza Italia, ofrecemos en arriendo:

GUZMAN SILVA & Cía.

HUERFANOS 1243

23-J

INFORMACIONES SOBRE SOCIEDADES ANONIMAS

DIVIDENDOS.— CITACIONES.— CIERRE DE REGISTROS

Italia, Co. de Seguros La. — Cita a junta general ordinaria para el 25 de Julio, en Cochrane 903, Valparaíso.

Lebu, Co. Carbonífera de (en liquidación). — Desde el 26 de Julio, se procederá al canje de los títulos de acciones de la Co. Carbonífera e Industrial de Lebu en la proporción de 1.13325 por 1 de la Co. Industrial de Lebu, en Bandera 227, edificio Banco Anglo, 4.o piso. Cierra su Registro el 16 de Julio.

Austral de Maderas en liquidación, Soc. — Desde el 5 de Julio está abierto el registro de traspaso de acciones, el que se cerrará definitivamente el 30 de Julio.

Güernica Co Minera. — Cita a junta general ordinaria para el 5 de Agosto, en Prat 61 Valparaíso Tomar conocimiento y resolver una proposición de compra de las propiedades mineras y otros bienes de la Co. Autorizar al Directorio por llevar a efecto esta negociación Acordar la disolución y nombrar liquidadores.

The Allanza Co. Ltd. —Cita a junta general ordinaria para el 23 de Julio, en Prat 268, Valparaíso. Dar cuenta del balance hasta el 31 de Diciembre de 1923, y demás objetos autorizados por los Estatutos.

Canalistas Población Campos de Batalla de Maipú.—Cita a junta general ordinaria para el 30 de Julio en "El Mercurio.

Yugoslavo de Chile, Banco.—Cita a junta general para el 26 de Julio en su registro del 16 al 26 de Julio.

Ascensores del Cerro "La Cruz", "Los Placeres" y "Cerro Alegre".—Citan a junta general ordinaria para el 23 de Julio en la oficina del señor Jorge Kenrick, Valparaíso.

Garantizador de Valores, Banco Chileno. — Cita a junta general para el 23 de Julio, memoria y balance del último semestre. Cierra su registro del 11 al 23 de Julio.

Cooperativa Militar, Soc. — Cita a junta general para el 31 de Julio en las oficinas de la Sociedad, calle Nataniel. Balance del segundo semestre

Gas de Santiago. — Cita a junta general ordinaria para el 25 de Julio, para presentar memoria y balance del primer semestre.

Franco Chilena de Seguros Co.—Cita a junta general ordinaria para el 24 de Julio, en Blanco 786, Valparaíso.

Canal Maule Asociación—Cita a junta general ordinaria para el 23 de Julio en la Dirección de Obras Públicas, dar a conocer nómina y cuenta de inversión y nombrar nuevo Directorio.

Chilena Consolidada Co. de Seguros La.—Cita a junta general ordinaria para el 25 de Julio en la oficina de la Compañía. Cierra su registro del 15 al 25 de Julio.

Marta, Cía. Minera.—Se avisa a los señores accionistas que el plazo para el pago de la 3.a y última cuota vence el 24 de Julio.

El pago debe efectuarse en el Banco Anglo Sud Americano a la orden de la Cía. Se ruega entregar a la oficina de la Sociedad, Moneda 1168, el memorándum para obtener el recibo respectivo.

Desde el 24 de Julio empezará el canje de títulos, quedando abierto el registro para las acciones totalmente pagadas.

Condes, Cía. Minera Las.—Junta general ordinaria el 6 de Agosto, en Huérfanos 1249, Santiago.

Vascenia, Soc. Nac. de Seg. La.—Cita a junta ordinaria para el 23 de Julio, en la oficina de la Soc., edificio Banco Anglo, Valparaíso.

Central, Soc. Am. de Seguros L.—Cita a junta general ordinaria para el 27 de Julio, en Prat 255, Valparaíso

Club Viña del Mar.—Cita a junta general extraordinaria para el 24 de Julio en el local del Club. Tratar de y aumento de capital social.

Telégrafo Comercial Co.— Cita a junta general ordinaria para el 24 de Julio en Huérfanos 858. Cierra su registro del 10 al 24 de Julio.

Cemento El Melón Cía.—Cita a junta general ordinaria y extraordinaria para el 24 de Julio. Presenta memoria y balance y reforma de estatutos para fijar en m|c. el capital. Cierra su registro del 18 al 24 de Julio.

Catalana, Cía. Nacional de Seguros La.—Cita a junta general ordinaria el 23 de Julio, ne Bandera 92. Cierra su registro del 15 al 22 de Julio.

American Shoe Factory The.—Cita a junta general ordinaria para el 24 de Julio en Andrés Bello N.o 35. Memoria y balance 1.er semestre de 1924. Cierra su registro del 14 al 19 de Julio.

Protectora, Cía. Chilena de Seguros La.—Cita a junta general ordinaria para el 24 de Julio, en Prat 261, 2.o piso, Valparaíso.

Cacheuta, Cía. Petrolífera de—2.a citación a junta general ordinaria para el 26 de Julio en "El Diario Ilustrado", con el objeto de pronunciarse sobre una proposición de compra de la Compañía y acordar la renta del activo y pasivo. Cierra su registro del 16 al 26 de Julio.

Nueva España, Soc. de Seg. La—Cita a junta general ordinaria para el 25 de Julio en Cochrane 869, Valparaíso.

Cerro Alegre, Cía. Estanífera.—Cita a junta general ordinaria para el 25 de Julio, en Blanco 725, Valparaíso Cierra su registro del 16 al 25 de Julio

Caja de Ahorros de Empleados Públicos. — Cita a junta general ordinaria para el 21 de Agosto en el salón de honor de la Universidad de Chile, para tratar de diversos objetos.

Hipotecario y de Crédito, Banco.—Cita a junta general ordinaria para el 28 de Julio en su local Presentar el Balance primer semestre de 1924.

Gas de Valparaíso Co. —Cita a junta general ordinaria para el 23 de Julio en General Aldunate 460, Valparaíso. Cierra su registro del 17 al 24 de Julio.

Transandino Co. de Seguros La.—Cita a junta general ordinaria para el 25 de Julio en Urriola 780, 2.o piso, Valparaíso. Cierra su registro del 17 al 25 de Julio.

Previsora Co de Seguros La. — Cita a junta general ordinaria para el 24 de Julio en Prat 264, Valparaíso.

Fortuna Co. de Seguros La. — Cita a junta general ordinaria para el 24 de Julio en Prat 264, Valparaíso.

Unión Española Co. Nac. de Seguros La.—Cita a junta general ordinaria para el 24 de Julio en Prat 211, Valparaíso.

Territorial Co. de Seguros La.—Cita a junta general ordinaria para el 24 de Julio en Prat 211, Valparaíso

Canal de Pirque, Asoc. de canalistas del—Cita a junta general ordinaria para el 28 de Julio en Moneda 1109. Aprobar un contrato celebrado con la Cía. Manufacturera de Papeles y Cartones sobre arrendamiento de cauces, etc.

Propietaria, Cía. Chilena Comercial La.—Cita a junta general ordinaria y extraordinaria el 27 de Julio, en Bandera 10. Tratar de la disolución anticipada de la Sociedad y la inmediata organización de una nueva con los mismos fines de ahorro, etc., con los mismos accionistas y sobre la base de la división del capital en acciones de $ 20 totalmente pagadas, a cuyo efecto se hará cargo del activo y pasivo la misma Sociedad.

Lincura Comunidad.—Cita a junta general extraordinaria para el 25 de Julio en los salones de "El Mercurio" de Santiago, para reemplazar al Directorio que ha cesado en sus funciones y tratar otros puntos que deseen los comuneros.

Canal Población Asociación.—Cita a junta general ordinaria el 29 de Julio, en Bandera 758, Santiago.

Cerro Grande, Cía. Estañífera.—Cita a junta general ordinaria para el 29 de Julio, en Blanco 725, Valparaíso. Cierra su registro del 19 al 20 de Julio.

Astilleros de las Habas Ltd, Soc. —Cita a junta general ordinaria y extraordinaria para el 29 de Julio en Avenida Errázuriz 352, Valparaíso. Aprobar el aumento de capital a 75.000 libras esterlinas y reforma de estatutos.

Ferrocarril del Llano de Maipo, Soc. —Cita a junta general ordinaria para el 28 de Julio, oficina de la Sociedad, Estación Providencia.

Transportes Unidos Co.— Cita a junta general ordinaria para el 30 de Julio en Alameda esquina Estado. Cierra su registro del 18 al 30 de Julio.

Cooperativa Ferroviaria de Consumos.— Cita a junta general ordinaria para el 26 de Julio en "El Mercurio" de Santiago"; memoria y balance del primer semestre. Cierra su registro del 18 al 31 de Julio.

Tejidos El Salto. — Cita a junta general ordinaria para el 29 de Julio, en Agustinas 1220. Memoria y balance año terminado el 30 de Junio. Cierra su registro del 19 al 29 de Julio.

Mururata, Comunidad Estañífera. — Los accionistas que no ayan registrado sus derechos tendrán de plazo para hacerlo diez días, a contar del 20 de Julio. Desde el 1.o de Agosto se canjeran las acciones de la Comunidad por los títulos provisorios de la Compañía Estañífera Mururata en Bolsa de Comercio, of. 123, fecha en que se cerrará definitivamente el libro de acciones de dicha Comunidad.

Perales Sindicato Carbonífero Los.—Cita a junta general extraordinaria para el 23 de Agosto, en Huérfanos 1276, para acordar lo procedente a la liquidación de la Sociedad y aprobación del balance.

Llallagua, Co. Estañífera de. — Avisa que ha prorrogado hasta el 31 de Julio el plazo para contestar su circular de 10 de Junio próximo pasado. Para este efecto y para el reparto de fondos sociales el registro de accionistas quedará cerrado el 24 de Julio.

Hipódromo Chile, Sociedad. — Cita a Junta General Ordinaria para el 30 de Julio, en su oficina.

Valparaíso Sporting Club.—Cita a Junta General Ordinaria para el 30 de Julio, en Cochrane 695, Valparaíso. Reforma de los artículos 14 y 15 y agregar uno nuevo sobre las atribuciones del secretario.

Jarcias Co. Nacional de.—Cita a Junta General Extraordinaria para el 30 de Julio, en Cochrane 695, Valparaíso, para someter a la aprobación una oferta de compra de la Soc. Ind. de Los Andes para comprar el acto y pasivo de esta Co. y para el paso que se apruebe acordar la disolución anticipada de la Sociedad.

Ascensores San Agustín.—Cita a Junta General Ordinaria para el 30 de Julio en Prat 99, Valparaíso.

Española, Co. de Seguros La. —Cita a Junta General Ordinaria para el 26 de Julio, en Prat 103, Valparaíso.

Club Valparaíso.— Avisa que la junta receptora de votos para la elección del nuevo directorio funciona desde el 20 al 29 de Julio.

Inversión Urbana, Soc. An.—Cita a Junta General Ordinaria para el 25 de Julio, en Agustinas 1122, Santiago.

Estacadas de Salinas Luisa y San Ramón, Comunidad.— Cita a reunión para el 31 de Julio, en Prat 207, Valparaíso, elegir comisión liquidadora y dar cuenta del estado de la Comunidad.

Naviera Chilena de Transportes, Soc.—Cita a Junta General Ordinaria para el 31 de Julio, en Esmeralda 109, Valparaíso.

Minas de Plata en Maipo, Comunidad de.—Cita a junta general ordinaria para el 30 de Julio, en los salones de "El Mercurio", Santiago.

Clavos y Puntas de Alambre, La Fábrica Nac. de.— Cita a junta general ordinaria para el 30 de Julio, en Gibbs y Co., Catedral 1037, Santiago. Cierra su registro del 20 al 30 de Julio.

Crédito Regional de Chile, en liquidación, Soc. de Seguros.—Cita a junta general ordinaria para el 31 de Julio, en Huérfanos 850, altos, Santiago.

Colombia, Soc. Estañífera.—Cita a junta general extraordinaria para el 2 de Agosto, en "El Mercurio" de Santiago, modificar y ratificar el artículo 4.o de los estatutos. Cierra su registro del 25 de Julio al 2 de Agosto.

Industrial y Azucarera de Tacna, Co.—Cita a junta general ordinaria para el 31 de Julio, en Moneda 1148, Santiago. Presentar memoria y balance. Cierra su registro del 21 al 31 de Julio.

Tubos Mannesmann, Ltda. Soc.—Cita a junta general extraordinaria para el 26 de Julio en Agustinas 1224-28. Tratar aumento de capital, prórroga de duración de la Soc. y reforma de estatutos.

Chilena de Balleneros, Co.—Cita a junta general ordinaria para el 28 de Julio, en Blanco 353, Valparaíso. Cierra su registro del 21 al 28 de Julio.

Muelles de la Población Vergara, Co.—Cita a junta general ordinaria para el 30 de Julio, en Serrano 200, Valparaíso.

Caja Comercial.—Cita a junta general ordinaria para el 31 de Julio, en Blanco 889, Valparaíso. Balance del 30 de Junio.

Ascensores Esmeralda. — Cita a junta general ordinaria para el 25 de Julio en su oficina Valparaíso.

SOCIEDADES ANONIMAS

Cía. Nacional de Tejidos "El Salto"

En virtud de lo dispuesto en el ARTICULO 12 DE LOS ESTATUTOS, cítase a los señores Accionistas a JUNTA GENERAL ORDINARIA para el MARTES 29 DEL CORRIENTE, A LAS 11 A. M., en las oficinas de la COMPAÑIA, AGUSTINAS 1220, altos, a fin de someter a su aprobación la MEMORIA y BALANCE correspondiente al año que terminó en 30 de Junio de 1924

El REGISTRO DE ACCIONES quedará cerrado desde el 19 al 29 del actual, ambos inclusives.

Santiago, 19 de Julio de 1924.

RICARDO LYON.
PRESIDENTE.

28-J

COMPAÑIA DE CONSUMIDORES DE GAS DE SANTIAGO

En virtud de lo dispuesto en el Art. 30 de los Estatutos, cítase a los señores accionistas a Junta General Ordinaria para el Viernes 25 del corriente, a las 3 P. M., a fin de someter a su aprobación la Memoria y el Balance correspondiente al primer semestre de 1924.

Santiago, 12 de Julio de 1924.

JULIO GARRIDO.
Presidente.

J-25

COTIZACIONES DE METALES

Cablegrama sobre cotizaciones de metales correspondiente al día de ayer:

Al contado:
Estaño, £ 245.10.0. Subió 4.5.0.
Cobre Standard, £ 62.7.6. Subió 0.2.6.
PLATA: 34 3|8 d. Subió 1|16.
A plazo:
Estaño, £ 245.10.0. Subió 3.10.0.
Cobre Standard, £ 63.7.6. Subió 0.5.0.

VALOR DE LA £ EN DOLARES

Banco Anglo Sud-Americano.. 4.41 3|8

"Los Tiempos" en su 2.a Edición

publica diariamente el cierre del mercado, con el precio oficial de los papeles, cambio y oro y bonos cotizados durante el día en la Bolsa de Comercio.

BOLSA COMERCIAL DE CHILE

Primera rueda

2 Bolsa Comercial, 8,500.
1000 Quilicura 1.35, Agosto 7.
200 Elqui 17 1|2, Agosto 7.
100 Hallada 8 1|4, Julio 24.
300 Covadonga 8 3|8, Julio 24.
100 Santa Rita 16 1|2, Agosto 7.
1000 Covadonga 8 1|2, Julio 24.
500 Santa Rita 16 1|2, Agosto 7.
300 Salvador 69, Agosto 7.
300 Covadonga 8 1|2, Agosto 7.
200 Elqui 17 1|2, Agosto 7.
100 Hallada 8.40, Agosto 7.
200 Santa Rita 16 1|2, Agosto 7.
500 Salvador 68, Agosto 7.
1000 Covadonga 8.70, Agosto 7.

Segunda rueda

200 Elqui Julio 24, 17.30.
200 Id. Agosto 7, 17 1|2.
100 Dichas Julio 24, 40.10.
100 Id. Agosto 7, 41.
300 Covadonga Julio 24, 8.30.
300 Id. Agosto 7, 8 1|2.
5000 Quilicura Julio 24, 1 1|4.
800 Santo Cristo Agosto 7, 12 1|4.
2000 Id. Julio 24, 11 3|4.
200 Id. Agosto 7, 12.

S. A. FERIA YZQUIERDO

Precios corrientes de la feria de animales del Martes 22 de Julio de 1924:

Terneros de pie, gordos..	$ 70	a 120
Terneros de 1 año. . . .	100	130
Novillos de 1 1|2 año, mestizos..	140	180
Novillos de 2 años.... ..	180	200
Novillos de 3 años	240	260
Novillos a media gordura	300	350
Novillos gordos..	400	420
Novillos mestizos, gordos. .	480	550
Vaquillas de 1 1|2 año. .	130	150
Vaquillas de 2 años. . .	170	180
Vaquillas de 3 años. . .	220	260
Vacas flacas....	150	180
Vacas a media gordura. .	300	340
Vacas gordas..	400	420
Vacas mestizas, gordas. .	460	500
Vacas paridas, flacas.. .	280	350
Vacas paridas, mestizas. .	500	600
Torunos a media gordura..	380	450
Torunos gordos..	500	550
Toros..	400	500
Bueyes flacos..	300	350
Bueyes a media gordura. .	450	500
Bueyes gordos	600	620
Bueyes de trabajo.	350	380
Bueyes mestizos, de trabajo	450	500
Bueyes mestizos, gordos. .	750	800
Yeguas..	50	150
Caballos..	60	200
VENTA AL PESO		
Vacas	0.80	1.08
Bueyes..	0.82	1.05
Torunos..	0.70	0.90
Novillos..	0.85	1.08

MATADERO PUBLICO

ENCIERRA DE HOY

Ganado mayor		Ganado menor	
Bueyes. . .	63	Corderos. .	603
Novillos . .	63	Cerdos. . .	447
Vacas . . .	343	Cabros . .	0
Qued. vivos	9	Terneros. .	114
En vara....	41		
Total. . .	519	Total . .	1164

PRECIOS DE LAS CARNES

	EL KILO	
Carne de buey de 1.a . .	1.60	a 1.65
Id. de 2.a.	1.45	1.55
Id. de 3.a	0.80	1.40
Id. de novillo de 1.a. .	1.60	1.65
Id. de 2.a.	1.45	1.55
Id. de 3.a	0.80	1.40
Id. de vaca de 1.a . .	1.60	1.65
Id. de 2.a.	1.45	1.55
Id. de 3.a	0.80	1.40
Id. de cordero de 1.a..		2.60
Id. de 2.a.	2.40	2.50
Id. de 3.a	1.80	2.30
Id de oveja de 1.a. .		2.00
Id. de 2.a	1.70	1.90
Id. de 3.a	1.20	1.60
Id. de cerdo de 1a . .	1.80	1.85
Id. de 2.a	1.60	1.70
Id. de 3.a	1.20	1.50
Grasa en rama de 1.a..		1.60
Id. de 2.a..		1.50
Id. de 3.a..		1.40
Sebo ovejuno	1.10	1.20
Cuero de buey		1.40
Id. de novillo..		1.40
Id. de vaca..		1.40
Id. ovejuno, la doc....	72.00	100.00

COMPAÑIA DE SEGUROS

"LA CHILENA CONSOLIDADA"

Cítase a los señores Accionistas a Junta General Ordinaria para el Viernes 25 del actual, a las 2 P. M. en las oficinas de la Compañía.

El Registro de Accionistas permanecerá cerrado desde el 15 al 25 inclusive.

Valparaíso, 14 de Julio de 1924.

EL DIRECTORIO.

24—J

Compañía Estañífera DE LLALLAGUA

Se avisa a los señores Accionistas que se ha prorrogado hasta el 31 del presente el plazo para contestar la circular del 10 de Junio próximo pasado.

Para este efecto y para el reparto de los fondos sociales, el Registro de Accionistas quedará clausurado el 24 del presente mes de Julio.

Santiago, 19 de Julio de 1924.

BENJAMON ERRAZURIZ O.
Gerente.

31-J

Banco Italiano

Desde el 21 del actual, este Banco pagará a los señores Accionistas, dueños de acciones de la SERIE B., el dividendo del 8 por ciento anual, acordado en la Junta General de Accionistas, celebrada el 19 del presente.

Los señores accionistas residentes en provincia, pueden percibir sus dividendos en las respectivas Oficinas del Banco de Chile.

Valparaíso, Julio 21 de 1924.

CARLOS CASTILLO V.
Gerente.

25—J

Pectoral Borussoff ⑱

combate toda clase de toses

REVISTA SEMANAL

DE LA FERIA DE PRODUCTOS AGRICOLAS DE URETA Y CIA SUCESORES DE EMETERIO URETA C.

Transacciones verificadas en el remate semanal efectuado el Lunes 21 de Julio de 1924:

Afrechillo, los 100 kilos:
40 sacos K. B. y Cía., $$ 22.50
Arvejas, los 100 kilos:
1 saco, blancas E. B., 85
Almidón, los 100 kilos:
50 sacos N. Q., 47.
Avena, los 100 kilos:
85 sacos blanca P. U., 27.50
125 sacos rubia L. H., 26.
3 sacos blanca P. U., 25.
Carbón espino el saco:
308 sacos L. R. de J., 14.50
25 sacos G. J., 14.20
1 sacos mal estado H. Hnos., 4.20
Carbón blanco, el saco:
57 sacos A. F., 8.
31 sacos E. M., 8
Cebada, los 100 kilos:
27 sacos país O. S., 35
4 sacos inglesa 2.o I. E., 33
9 sacos inglesa 3.o I. E., 30
8 sacos país falla J. R. T., 25
22 sacos país falla F. de B. L., 20
36 sacos conchos I. E., 13
56 sacos conchos F. de B. L. E., 10
Ciruelas, los 100 kilos:
3 cajas S. I., 100.
Frejoles, los 100 kilos:
5 sacos caballeros L. F., $ 82.50
4 sacos coscorrones L. F., 81.50
3 sacos coscorrones L. F., 81.50
4 sacos caballeros O. L., 80
1 saco coscorrones E. B., 80
15 sacos coscorrones J. Z., 75
30 sacos burros R. F., 61
1 sacos burros P. V., 61
6 sacos burros L. F., 60.50
Garbanzos, los 100 kilos:
87 sacos L. M., 85
Granzas trigo, los 100 kilos:
10 sacos florence J. B. T., 27.50
Huesillos, los 100 kilos:
2 sacos V. G., 80
Leña, la carga:
18 cargas álamo 1.o Sgo. M. Co., 28
13 cargas sauce 1.o J. T. C., 24
3 cargos álamo 2.o D. D., 20
Leña, el saco:
24 sacos talhuén L. B., 6.90
50 sacos talhuén R. M. de M., 6
120 sacos espino B. L. A., 5.60
214 sacos espino B. L. A., 5.40
6 sacos espino A. G., 5.40
40 sacos espino M. M. C., 5
24 sacos blanca A. G., 5
79 sacos monte M. M. C., 4.60
1 sacos mal estado A. G., 3
1 sacos mal estado M. M. C., 3
Maíz los 100 kilos:
85 sacos amarillo F. L. A., 40
7 sacos amarillo R. H. C., 40
2 sacos amarillo L. F., 40
35 sacos amarillo A. Hnos, 39.50
4 sacos amarillo L. S. O., 39.50
48 sacos amarillo L. M. E., 39
125 sacos colorado F. Hnos., 39
66 sacos colorado E. F., 38.50
125 sacos colorado E. Hnos., 38.50
10 sacos amarillo húmedo E. F. P., 38.50
18 sacos blanco E. R., 37
Paja, la colisa:
71 colisas, larga G. V., 1.40
Papas, el saco:
125 sacos amarillas R. W. H., 19.50
22 sacos amarillas F. L. A., 9.50
9 sacos amarillas R. F., 19.50
16 sacos cazuelas F. L. A., 18
100 sacos amarillas G. L., 18
13 sacos semillón J. V. G., 15
10 sacos semillón M. K., 13
125 sacos semillón J. S. S., 12
25 sacos semillón R. L., 12
25 sacos semillón F. A., 12
109 sacos semillón L. V. I., 8
Pasto, los 100 kilos:
200 colisas 2.o corte H. C., 15.80
97 colisas 2.o J. E., 14
50 fardos 1.er corte A. V. L., 13.40
Pasto la colisa:
70 colisas 3.er corte L. V. I., 5.40
150 colizas 1.er corte N. C., 3.50
100 colsas 1.er corte N. C., 3.40
Sal, los 100 kilos:
5 sacos Pullaly 1.er F. J. L., 16
Semilla curagüilla, los 100 kilos
107 sacos D. M., 21
Trigo, los 100 kilos:
5 sacos blanco E. B., 89.50
8 sacos florence J. R. T., 89.50
Varios:
10 latas anchoas B. A. a $ 11 c|u.
77 sacos cebada inglesa falla B. I. A. a $ 33 los 100 kilos.
Quesos, los 46 kilos netos:
149 Manantiales D. E. C., 221
207 Chilehue F. A. C. C., 210
308 Millahue O. E. M., 210
130 Santa Inés O. Hnos., 210
110 Santa Lucila J. A. C., 210
244 Huechún bajo Suc. G. D., 210
103 Palmilla J. M. H. L., 205
279 Huique J. C. Z., 202
169 Melipilla R. y S., 200
301 Lo Bustamante J. B., 185
93 Linares R. Hnos., 180
280 duros, Miraflores A. V. L., 170
470 duros, Copihue E. M. L., 160
97 Santiago J. S., 150
108 imitación, Palmilla F. H. E., 90
Mantequilla, los 46 kilos netos:
40 sin sal, Hda. Naicura O. y U., 520
60 Hacienda Culiprán, 500
36 Casagrande G. L. P., 500
40 Campusano J. S. S., 500
46 Hacienda Naicura O. y U., 500
39 Negrete L. E. I., 500
12 Malloco J. A. S., 500
36 Bull J. F. R., 500
18 Bull E. C., 500
12 Hacienda Paine M. C. L., 500
11 Malloco L. F. S., 500
5 Santiago G. R. G., 500
23 San Vicente R. A. C., 500
12 Mafil Suc. F. M., 440
12 Santiago C. Z., 384
48 Santiago A. S., 380
6 Bulnes B. T. P., 350
144 Corte Alto A. W., 320
48 Retiro L. R. de J., 310

NOTA: Los precios publicados en esta Revista son con envase.

Remate todos los Lunes, de 1.30 a 6 P. M.

La carga por carros completos debe dirigirse al Desvío Gandarillas y por sobordal a Estación Alameda. Boleto a casilla 1340.

RAIMUNDO URETA E., Gerente.

LOCAL: DELICIAS 3410, TELEFONO 42 (ESTACION).—OFICINA, BANDERA 185, TELEFONO 895 (CENTRAL) CASILLA 1340

No deje morirse sus terneros de la

MANCHA

(CARBUNCLO SINTOMATICO)

Y EMPLEE PARA PREVENIRLA, LA

AGRESINA NITTA

QUE PREPARA EL

INSTITUTO BIOLOGICO

DE LA SOCIEDAD NACIONAL DE AGRICULTURA

SAN FRANCISCO 2291 —:— TELEFONO 58 (SAN MIGUEL)

J—13

La Empresa de Agua Potable de Santiago

Pide ofertas de precios, hasta el 22 del actual, para la enajenación de ciento treinta álamos de labranza existentes en Vitacura.

Para mayores datos, en la oficina:

DELICIAS 1123

J-22

COMPAÑIA MINERA MARTA

Se avisa a los señores Accionistas que, de acuerdo con el artículo 2.o, número 2.o, Título II de los Estatutos, el plazo para el pago de la tercera y última cuota de un peso por acción vence el día 24 del presente.

El pago debe hacerse en el Banco Anglo Sud-Americano Ldo., a la orden de la Compañía Minera Marta.

A fin de acreditar dicho pago, se ruega a los señores accionistas, entregar en la oficina de la Sociedad, Moneda 1168, el memorándum correspondiente para obtener el recibo respectivo.

Desde esta misma fecha empezará también el canje de títulos quedando abierto el Registro de Transferencias para las acciones totalmente pagadas.

EL GERENTE.

J-24

COMPAÑIA CHILENA DE TABACOS

DIVIDENDO N.o 40

Desde esta fecha se pagará a los señores accionistas en el Banco Español de Chile el dividendo de 2 pesos por acción, acordado en la Junta General del 23 del presente.

Valparaíso, 23 de Julio de 1924

EL GERENTE.

Compañía Chilena de Tabacos

JUNTA GENERAL ORDINARIA DE ACCIONISTAS

Se cita a los señores accionistas a Junta General Ordinaria, para presentarles la Memoria y Balance de las operaciones de la Compañía, correspondientes al primer semestre de 1924, para el día 22 del presente mes, a las 2 P. M., en el local de la Bolsa Comercial, calle Cochrane N.o 695.

MANUEL FERNANDEZ GARCIA,
Presidente.

El Registro de Accionistas quedará cerrado desde el 12 al 22 del actual, ambos inclusives.

EL GERENTE.

Valparaíso, 10 de Julio de 1924.

J-22

Bodegas

CON DESVIO PROPIO

En nuestros terrenos Av. Exposición, construímos bodegas incombustibles, a precios sin competencia. Avenida con pavimentación definitiva. Estación Alameda concentra líneas férreas Norte, Sur y San Antonio

Dimensiones, indicación interesado. También ofrecemos en arriendo.

Holzmann, Araya y Cía.

ESTADO 250 ::: CASILLA 522

22-J

TURF

ASIGNACION DE PESOS PARA LAS CARRERAS DEL PROXIMO DOMINGO EN AMBOS HIPODROMOS

CLUB HIPICO

Premio TEGUALDA.— 1,400 metros.— Para caballos de cuatro años y más, ganadores hasta de dos carreras.— Peso: 55 kilos.— Recargo de cinco kilos a los ganadores de dos carreras.— Inscripción: $ 35.— Premio: $ 3,500 al 1.o

Juglar	60	J. Prince	55
Penthatlon	60	Koliman	55
Malesherbes	60	Dax	55
Tartana	58	Foch	55
Garonne	58	Lenine	55
Alesia	58	Rubicon	55
Verdot	55	Juicioso	55
Puente Alto	55	Glenley	55
Monday	55	Catacumba	53
Farolillo	55	Grenoble	53
Altachin	55	Yerville	53

Premio TREFLE.—1,500 metros.— Para caballos de tres años, que no hayan ganado.—Peso: 56 kilos. — Inscripción. $ 40.—Premio. $ 4,000 al 1.o

Fan Fan	56	Almoneda	54
Aranjuez	56	Kovaleska	54
Zizañero	56	Palisandra	54
Korea	54	Zubia	54
Kresure	54	Hecatombe	54

Premio TIMBALERO.— 1,500 metros.—Para caballos de 3 años que no hayan ganado.—Peso: 56 kilos. —Inscripción: $ 40—Premio: $ 4,000 al 1.o

Fronteriza	57	Ma. Vescera	54
Bretona	57	Humorada	54
Lajota	54	Jalea	54
Labrador	56	Ica	54
La Gota	54	La Décima	54

Premio TITITA. — 1,300 metros. —Para caballos de tres años ganadores de una carrera no clásica ni reglamentaria.— Peso: 54 kilos. — Inscripción: $ 35. —Premio: $ 3,500 al 1.o

Jacobino	54	El Buin	54
Lochaber	54	Huerfanita	52
Mon Homme	54	Jana	52
Lanza Fuego	54	La Tulipe	52
Kino	54	Petite Chose	52
Liberato	54		

Premio HARAS SAN JOSE DE POCOCHAY. — 2,300 metros.— Para todo caballo ganador, de cuatro años y más. — Handicap. — Inscripción: $ 45. — Premio: $ 4,,500 al 1.o

Kilos		Go On	42
		Jolly Fellow	41
Joy Bird	64	Infiesto	40
Electrón	61	Don Gonzalo	40
Greenock	58	Pintura	40
Mal Día	53	Atorrante	40
Partiquina	52	Matorral	40
Papagayo	50	Smart	40
La Alegría	46	Grampián	40
Kansas	43		

Premio TOLDERIA. — 1,400 metros. — Para caballos que hayan ganado más de $10,000. — Handicap. — Inscripción: $ 35. — Premio: $ 3,,500 al 1.o.

Primera serie

		Telinga	47
Ardelión	64	Puelche	46
Puff	60	Boggle	46
Danger	57	Alavy	46
Predilecta	55	Yorkminster	44
Guiton	55	Brahms	44
Halagueña	51	Alnero	44
Royal Fox	49	Kayukeo	43
Bulliciosa	48	Lea	41
Yokoska	48	Landry	41
Perilián	47	Yerville	40
Pitillo	47	Glacé	40

Segunda serie

Atento	61	Hot Point	45
W. Scott	61	Latorre	44
Go Lady	59	Poruña	43
Sigma	58	Last Gift	42
Mentirosa	57	Ispaham	42
Picarón	56	Job	41
Don Gonzalo	52	Wintergreen	41
Adriático	49	Xama	40
Gorgorito	46	Carbón	40
Cáucaso	46	Náutico	40
Bilanz	46	La Poderosa	40
Moloch	45		

HIPODROMO CHILE

Premio NORMA. — 900 metros.—Para 3 años no ganadores. — Peso 54 kilos.— Descargo de 1 kilo por carrera perdida en el H. Chile. — Inscripción: $ 25.—Premio: $ 2,500 al 1.o

Nocivo	59	Alumna	53
Elkington	59	Parlachinita	53
Bizcocho	59	Manguito	53
Yum Yum	59	Amorosa	51
Don	59	Sahureña	50
Huencara	58	Allipen	46
Alessandrina	58	Negrosina	49
Apático	57	Fiolidina	46
Aristocrat	56	Cabro	45
Habilosa	56	Le Français	43
Londinesa	56		

Premio NINON. — 900 metros. — Para 3 años y más no ganadores. — Pese de reglamento. — Descargo de 1 kilo por carrera perdida en el H. Chile.— Inscripción: $ 15. — Premio: $ 1,500 al 1.o.

Fumada	57	Lautenae	54
El Plata	56	Eliane	54
Mari Mangue	56	Trifulca	54
Por fin	56	La Montespan	54
Sovietista	55	Carraca	54
Dado	55	Aultra	52
Ducky	54	Pellico	51
Kamarad	54	Lloyd George	51
Teno	54	Sangra	50

Premio NEVADO. — 1,200 metros.— Handicap. — Para ganadores. — Inscripción: $ 15. — Premio: $ 1,500 al 1.o

Go-Lady	60	La Nuez	50
Telinga	58	Variable	50
Yelcho Palena	57	San Gotardo	46
Lacierra	55	Lírica	45
Brahms	55	Torquemada	44
Pelendón	52	Xanthia	43
Long Long	51	Guernsey	42
Gran Bonetón	50	Fatalist	41

Premio NELLY.— 1,200 metros.— Handicap. —Para ganadores. — Inscripción: $ 15.— Premio: $ 1,500 al 1.o

Zapallar	63	Doddy	48
Atento	62	Costino	47
Alazán	57	Wintergreen	47
Richmond	54	Josellito	47
Peyuco	53	Papirote	46
Madagascar	50	Iverdún	45
Petirrojo	50	Antena	44
Zain	49	Antilla	44
Job	49		

Premio NINFA. — 1,200 metros. — Handicap. — Para ganadores. — Inscripción: $ 15. — Premio: $ 1,500 al 1.o

Verderón	62	Odioso	51
Telilla	60	General Gouch	50
Kenneth	60	Huerfanita	50
Latoso	56	Georgette	49
Ellita	56	Sir Jorge	48
Xama	54	Fiero	47
Prothos	54	Maritornes	47
Márida	53	Catacumba	47
Taglioni	53	Grenoble	47
Palinco	53	Boca Negra	46
Miss Bell	52		

Premio NACHO. — 1,200 metros. — Handicap. — Para ganadores. — Inscripción: $ 15. — Premio: $ 1,500 al 1.o

Golosina	60	Shoking	47
Já-Já	58	Grignon	46
Ilusa	56	Brasilera	43
Buena Seña	55	Nervo	43
Garonne	54	Safira	43
Güira	53	Puppy	41
Peloponeso	52	Jamaique	41
Jettatura	51	Sastre	40
Xenops	51	Djenana	40
Diva	50	Filina	40
La Poderosa	50		

Premio Nibaldo. — 1,900 metros. — Omnium handicap — Inscripción: $ 25.— Premio: $ 2,500 al 1.o

La Alegría	58	Hot Point	45
Telinga	56	Rimel	45
Todo Ilusión	55	Latorre	44
Penrod	54	Pralinó	44
Matango	53	Alta Ley	42
Pintura	52	Bric a Brac	41
Smart	51	Gorgonzola	40
Long Long	50	Juicioso	40
Ispaham	50	Griega	40
Tangola	49	Antilla	40
Rintintín	47	Masanielo	40
Pumarino	46		

Tractor Fordson

con 3 meses de uso, garantido, en perfecto estado, con arado de 2 puntos, arado de discos y rastra de discos, se vende de ocasión.

Tratar:

Av. CONCEPCION 36

TRANVIA 27, LOS LEONES

GRAN PENSION COMERCIAL

A 50 metros estación Puerto, piezas para familias y viajeros por meses y días. Buena comida y más barato que los hoteles. Cochrane 695, altos, Bolsa Comercial. Valparaíso.

CALEFACCION ELECTRICA

JNJO.

AVISOS ECONOMICOS

AVICULTURA Y CULTIVOS

ARBOLES BARATISIMOS. Delicias 1257. Jl-28

30 GALLINAS LEGHORN, ESPECIAL para incubar 2 a 2 años y 1|2 $ 25. Un lote de Rhode Island. Gallito Catalán. Caupolicán 889 esq. Manuel Infante. 30 Jl.

GALLINAS Y POLLOS BARATOS vendemos, Subercaseaux 659. 23 J

PINOS, CLASES VARIABLES, 100 castaños de la India, aler s, encinas, ulmo extranjero, árboles para parquest y avenidas, vendo baratos. Santa Rosa 1604. 25 J

CULTIVO, FLORES, HORTALIZAS, chacras necesito, terreno medias. Ofertas Clasificado 249. 26-J.

ARBOLES FRUTALES, CLASES muy buenas, vende Jardín Vicuña Mackenna 4. 19-A.

HUEVOS PARA INCUBAR. CATALANAS, vendo. Román Díaz 1930, paradero Escuela Caballería. J-23

SE VENDE LOTES DE MACETEROS del N.o 2 al 4, cerca 5,000. Precios bajos. Rancagua N.o 273. 23-J.

SE VENDEN 9 BAMBUES GRANDES baratos, tratar Agustinas 2573.

AUTOMOVILES Y CARRUAJES

ESCUELA PRACTICA DE CHAUFFEURS mecánicos. Cursos rápidos, enseñanza por sus dueños, varias marcas. Vicuña Mackenna 448-56. 17-Oc.

AUTOMOVILES FORD, CERRADO y turismo y otras marcas garantidos, cambio por propiedades o mercaderías. Tratar Meiggs 49. F. Lazcano. 24—J.

GARAGE SAN IGNACIO 292, Boxes centrales, tres cuadras Alameda, arriéndanse Teléfono 240 (Parque). J-26

CHASSIS CAMION DE 1 1|4 O DE 1 1|2 toneladas, deseamos comprar 3 en buen estado. Ofertas por escrito a Luis Pío, casilla 81-D. 24-J.

ASIENTOS, carrocería de invierno y verano partida automática, motor excelente vendo de ocasión. Riquelme 336. 25-J.

$ 4,000 VENDO AUTO FORD, LISTO para trabajar con una carrocería europea. Tratar: Santa Elvira 417. 24-J

VENDO RICO DODGE SPORT, Sto. Domingo 633.

COMPRO COCHE DOS RUEDAS, vara, cuatro personas. Correo Central, H. C. 23-J.

VENDO CAMION DE DOS RUEDAS con dos caballos aperados. Riveras 2050, en buen estado. 23-J.

VENDO CARRETELA GRANDE, muy firme, ferretería primera. Maruri 451. 23-J

REGALO AUTO EN $ 4,000, CINCO forros nuevos, partida automática, todo en perfecto estado. Loreto 150. 13-J.

GARAGE PATRIA. MARIN 46, arriendo de box. Lavado autos. J-—

REGALO $ 1,700 CHASSIS FORD. perfecto estado. Alameda 1881. 23-J

AUTO FORD EN PERFECTO ESTADO, vendo, Covadonia 70. 24-J

COMPRO CARRETELA CHICA, muy buen estado. Avenida España España 375. 24-J.

DE OCASION VENDO UNA BICICLETA. Blanco Encalada 2841. 23-J

COMPRO GONDOLA CON FACILIDADES de pago. Recoleta 709. 23-J

FORD SPORT PERFECTO ESTADO, con magneto, vendo. Moneda 2215. Ortega. J-23

VENDO CARRETELA REGULAR estado. Tratar: Victoria 1160. 23—J.

BICICLETA $ 325 ARRIENDO ALTOS Olivares 1444. Verla de 3 a 5. J-23

REPARACIONES DE GONDOLAS, mecánica, ferretería, transformaciones baratas. Brasil 773. 24—J

CAPOTAS Y TRES CORTINAS véndese usadas, y se fabrican nuevas, a bajo precio. Brasil 773. 24—J

CAMION FORD DE CARGA, CON carrocería adecuada para el reparto de leche, toda herramienta, etc. vendo con su motor garantido en Riquelme N.o 1913.

AUTOMOVIL DODGE, O FORD, perfecto estado compro. Ocosación. Compañía 1034. Oficina 11. — L. Rossel.

CARRETELAS DOS Y CUATRO ruedas para toda clase de reparto vendo varias. San Pablo 2378. 24-J.

AMERICANO DE CUERO POCO uso, liviano a propósito para campo, vendo barato. San Pablo 2373. 24-J.

COMPRO UNA PATENTE DE AUTO particular. Dirigirse: Huérfanos 555. J-23

AUTO DODGE VIEJO COMPRO, Casilla 2383. 24 J

$ 4.500. AL CONTADO, VENDO espléndida góndola Ford, pintura nueva, motor garantido. Rancagua 79. 23—J.

CARRETELA CON CABALLO Y arneses vendo barato, urgente. Aldunate 1608. 24-J.

DESEO TOMAR UNA GONDOLA en arriendo para trabajarla como dueño. San Francisco 849.

VENDO GONDOLAS FORD NUEVAS, carrocería Brockway, grandes facilidades, precios bajísimos. Delicias 2778.

GONDOLA BROCKWAY EN PERFECTO estado, vendo de ocasión, Delicias 2456. 24 J

AUTO FORD EN PERFECTO ESTADO vendo. Covadonga 70. 25 J

AUTO OACKLAND PERFECTO ESTADO vendo. Delicias 2312. 25 J

VENDO VICTORIA CON ARNESES flamantes. Av. España 338. J 24

VENDO BARATO BONITO AUTOMOVIL particular, cochecito 2 ruedas, también cambio por sitio casita, doy plata encima. San Pablo 1989. J-24

VICTORIAS PUESTA EN PUNTO trabajar regalo, produce $ 18 diarios. Lord Cochrane 1[illegible].

ARRIENDOS (Necesitan)

NECESITO ARRENDAR QUINTITA en Providencia, Ñuñoa, Los Guindos o alrededores. E. T., casilla 4030. 23-J.

TOMO EN ARRIENDO 1.o DE Agosto departamento de 4 ó 5 piezas independiente, en casa muy respetable, que esté cerca de Marín con Vicuña Mackenna, puedo hacer contrato. Jofré 24. J-25

SALON GRANDE PARA CONFERENCIAS, necesítase. Casilla 226. J-23

JOVEN EXTRANJERO, NECESITA dos piezas sin muebles, en casa familia respeto. Casilla 3021. 25—J

SE NECESITA PIEZA A LA CALLE con o sin muebles, muy central. — Independiente para viajero. — Por carta a M. V. Ahumada 95. 25-J

CASA ASOLEADA NECESITA MATRIMONIO extranjero sin niños. J. Mestre, Estado 99. 27 J

PIANO BUENO NECESITO arrendar, Casilla 1874.

ARRIENDOS (Ofrecen)

$ 250 ARRIENDASE CASA-ESQUINA, espléndida situación para negocio. Avenida Las Quintas 110, esquina calle Rancagua. J-23.

$ 170 ARRIENDO CASAS VICUÑA Mackenna 584. Tratar, administración. 24-J.

PROVIDENCIA, REINA MARGARITA 732, arriéndase casita nueva gran patio. Dueño Marín 409. 23-J.

ARRIENDO CHALET CON TODA comodidad y con garage. Av. Manuel Montt 1836, 2 1|2 cuadras de Irarrázabal. Tratar: A. Prat 1444. 26-J.

$ 140 ARRIENDO CASITAS CON luz eléctrica. Avenida La Paz 283. 25-J.

SE ARRIENDA LOCAL MUY CENTRAL apropiado para cigarrería y lustrín Bandera 819 J-25

$ 250 A 300 ARRIENDO COMODAS casas todo confort. Avenida La Paz 283. 25-J.

ARRIENDO DOS OFICINAS. HAY sala espera instalada. 557 Puente. J—23

EN CASA MODESTA ARRIENDASE extensa pieza a la calle, con o sin muebles Conferencia 442. J-25

600 ARRIEDASE ALTOS CENTRALES, instalación baño, toda comodidad, poca familia, prefiero extranjero. Tratar; Santo Domingo 1243. 24-J

SE ARRIENDA LOCAL PARA BODEGUITA e industria. Herrera 1165. 23—J

ARRIENDO CASA RECIEN REFACCIONADA. Vergara 707. 23—J

$ 200, CASA SEIS PIEZAS GRANDES, dos halls y servicios. Purísima 206. 24—J

SE ARRIENDA PIEZA ASEADA $ 40 a caballero serio. Santa Rosa 1153. Tratar, casa 8. 24-J.

SE ARRIENDA CASA EN BAJOS para matrimonio en Moneda 1816. Verla desde las 11 A. M. para adelante. 24-J

ARRIENDO DEPARTAMENTO A matrimonio sin niños o señora sola con pensión. Victorino Lastarria 79. 23-J.

ARRIENDASE DEPARTAMENTO para cigarrería. San Diego 589. 23-J

ARRIENDASE ESPLENDIDOS, COMODOS bajos, Maipú 459, entre Catedral-Compañía, $ 300. 23-J.

$ 210 ARRIENDO CASA 5 PIEZAS, hall, con cocina gas, electricidad, 2 cuadras centro, carros Palma. Personas sin niños. Verla de 9 a 12. Echeverría 993.

DEPARTAMENTO INDEPENDIENTE, en bajos, amoblado y con toda clase de comodidades, se arrienda en Merced 363.

ARRIENDO CASA BAJOS, DOS piezas patio $ 60. Aldunate 1424. 25—J

CASAS, COMODAS, BONITAS RECIEN construídas, de 170, 180 y 300 pesos. Tienen luz eléctrica, gas, agua, arriéndanse. San Pablo 1616, 1662. Tratar Dieciocho 719 de 2 a 6. 28—J

ARRIENDO GARAGE PARA DOS autos, con casa para chofer, luz eléctrica y toda comodidad. Calle Manuel Montt 2246. 25—J

CATEDRAL 1882, ARRIENDASE espléndidos altos, diez piezas, dos halls, dos piezas baño, dependencias: Tratar Catedral 2237. 25—J

EXPLENDIDO DEPARTAMENTO dos piezas flamantes, hall, servicio luz eléctrica, apropiado para profesional en barrio muy central. San Pablo N.o 2648. 24—J

FAMILIA HONORABLE ARRIENDA una pieza, persona sola. Granado 531, (entre San Isidro y Cármen). 24—J

ARRIENDO CHACRITA, EN INDEPENDENCIA 3086. 26—J

SE ARRIENDA LOCAL PARA NEGOCIO. San Diego 208. Tratar Chiloé 1177. 25—J

SE ARRIENDAN DOS LINDAS PIEZAS, balcón, calle 21 de Mayo. — Esmeralda 878. 24-J

ARRIENDO UNA O DOS PIEZAS, Av. Providencia 261. 24-J

SE ARRIENDA PIEZA CON O SIN muebles. Tarapacá 768. 24-J

ARRIENDASE CASA SIERRA BELLA 1160, al término línea Carmen Lira. Terminada, tendrá 3 piezas, hall y jardín elegante, etc., con contrato y arreglo a gusto arrendatario, precio $ 350.—C. V. L. Mortenson. Santa Rosa 216.

ARRIENDO DOS COMODAS CASAS recién terminada. Vicuña Mackenna 341. Tratar Vicuña Mackenna 339. J-25

GRAJALES 1761 ENTRE CASTRO-Ejército arriéndase casa moderna. 28-.

833 PESOS ARRIENDASE CASA Ejército 371, tres patios, diecisiete piezas. Tratar: Huérfanos 1815. 25-J.

125 CASA BAJOS SIN ALTOS, tres piezas servicios, recién empapeladas. Erasmo Escala 3075. 24-J.

$ 350 CASA CALLE DEL CARMEN 472, 7 piezas, dependencias, gas, electricidad. Llaves, Carmen 380. 24-J.

160 ARRIENDASE DEPARTAMENTO a la calle, tres piezas. Tratar, Grajales 2356. 24-J.

LOCALES 160 Y 140 PESOS CENTRALISIMO frente plaza arriéndase para negocio o industrias. Tratar, Brasil 361.

ESPLENDIDO, ACREDITADO LOCAL, habitación con instalaciones arriendo. Maestranza 194. 24-J.

ARRIENDO LOCAL PARA PEQUEÑA industria, Andrés Bello 685. Verlo de 12 M. a 2 P. M. 25 J

ARRIENDASE PIEZA GRANDE, Teatinos 56.

175 CASA 5 PIEZAS, SERVICIO, recién pintadas, empapeladas. Esperanza 455. 24-J.

145, 225 CASAS 6 PIEZAS, SERVICIO, recién pintadas, empapeladas. Rosas 2203. 24-J.

125 ALMACEN CASA MUY CENTRAL. Rosas 2203. 24-J.

90 CASAS 3 PIEZAS INDEPENDIENTES, extranjeras. Sta. Rosa 1496. 24-J.

13, 17 SEMANAL CASITAS CALLE, 2 piezas, recién empapeladas. Sta. Rosa 1496. 24-J.

8, 9 SEMANAL CASITAS EMPAPELADAS independientes. Sta. Rosa 1865. 24-J.

$ 105 LINDAS PIEZAS CON PENSION. Carrión 1530. 25-J.

$ 120 SE ARRIENDA CASA SEIS piezas, sitio, árboles frutales. Población Recoleta. San Jerardo 765.

ARRIENDO HALL PARA FOTOGRAFIA y pieza amoblada. Delicias 3381.

GRAN CARNICERIA BARRIO POPULOSO, con muy buen porvenir, arriendo barato, con casa habitación, véndese de ocasión por falta de capital. Chacabuco 54.

ARRIENDANSE ALTOS SEIS PIEZAS, bajos cinco piezas, recién refaccionadas, una cuadra carros Bascuñán. San Alfonso 486. J 24

PARA GUARDAR MUEBLES arriéndanse dos piezas. Moneda 3116.

ARRIENDASE PIEZA COCINA. MATURANA 564. J-23

PIEZA A UNA O DOS PERSONAS honorables, arriendo. Alameda 2624.

ARRIENDASE ALMACEN DOS piezas, servicio. $ 253. San Diego 926. 26-J

SE ARRIENDAN BUENAS PIEZAS y un salón para profesional. Carmen 643. 24-J

DEPARTAMENTO ARRIENDO. Matta 385. 27-J

SE ARRIENDA LA CASA CON SITIO, Bio-Bío 769, San Francisco 2166. Tratar: Avenida Matta 1460.

ARRIENDO CASA BAJO. 9 PIEZAS, patio, hall. Chacabuco 658. 23-J.

ARRIENDO PIEZA AMOBLADA, puerta a la calle. San Francisco 106. 25-J

ARRIENDO PARA EL 1.o DE Agosto, posada a coches o carretelas, con caballo. Marín 46. J-24

ARRIENDASE DEPARTAMENTO dos piezas personas honorables. Vendo piano alemán $ 3,200. Lira 1038. J-24

$ 200, 400, ARRIENDASE CASAS Grajales 1962-1948. Tratar: Ahumada 248. 12 a 1. 26-J

ARRIENDO PIEZA, BALCON CALLE, independiente, persona sola. Avenida La Paz 427. 24-J

$ 200 COMODAS CASAS, SEIS piezas, dependencias. Riquelme 837 bajos, 821 altos. 24-J.

ARRIENDO LOCAL DE ESQUINA, con espléndida casa. Lord Cochrane 1192, tratar 1154. 24-J

DEPARTAMENTO PARA MATRIMONIO solo, arriéndase cerca Alameda. Casa honorable. Molina 38. J-23

ARRIENDO PIEZAS. DELICIAS 1869. J-23

$ 300 ARRIENDASE CASITA CENTRAL, 5 piezas y demás departamentos, en Jofré 31. Tratar al lado. J-23

ARRIENDO CINCO CASAS RECIEN refaccionadas. Domínica esquina Loreto, Domínica esquina Chena, dos cuadras de carros Purísima Tratar: Claras 140. 25—J

MAGNIFICO DEPARTAMENTO arriéndase, casa familia. Castro 357. 24—J

$ 230 ARRIENDO LOCAL PARA almacén, seis piezas, salida de cité. Gay 2544. 23—J

ARRIENDO ESPLENDIDOS ALTOS. Purísima 252. 23-J

$ 110 CASA TRES PIEZAS. PURISIMA 252. 23-J

ARRIENDO HIGIENICA PIEZA amoblada, central; caballero. Carmen 177. 23-J

SE ARRIENDA LOCAL GRANDE central, con habitaciones, especial para depósito fundo, bodega, casa mayorista, garage. Condiciones, verlo: San Pablo 2465. 23-J

COMERCIANTES, EN PEÑALOR arriendo esquina bien situada para negocio. Tratar: aquí, Morandé 730. 23-J

$ 300 Y 225, CASAS RECIEN CONCLUIDAS. Tratar: Unión Americana 576. 27-J

MUY CENTRAL, AGUSTINAS 613, bajos, arriéndase buena casa siete piezas, fuera dependencias. Bonito hall con parquets. Tratar con sus dueños: Casa E. Turri, Huérfanos 955. 23-J

$ 200 MENSUALES ARRIENDASE almacén, San Pablo dos cuadras Mercado, centralísimo, todo servicio. Tratar: Bandera 686, de 1 a 3 P. M. 23-J

BARRIO RECOLETA ARRIENDO dos grandes, aseadas, cómodas casas. Tratar: Recoleta 900. 23-J.

$ 260 ARRIENDASE CASA CHICA, Angamos esquina Jofré. Tratar: Angamos 270. 24-J.

$ 342 ALTOS CERCA ALAMEDA Y Vergara asoleadísimas, poca familia Carreras 208. 24-J.

INDEPENDIENTE, BUENA PIEZA asoleada balcón calle, arriéndase caballero sólo. Agustinas 2680. 24 J

$ 350, ONCE PIEZAS, ALTOS Y bajos, luz eléctrica, salida dos calles, 500 metros, entrada autos. Barrio populoso, comercial, colegios y autobuses cerca; $ 225, casa recién concluída, columpio. Prado 3136, una cuadra carros Ñuñoa, 7 Vicuña Mackenna.

ARRIENDO UNA O DOS PIEZAS, con sin muebles, Nataniel 65. 24 J

SE ARRIENDA BUEN DEPARTAMENTO central para profesional o personas honorables. San Antonio 830. 27 J

$ 120, 150 y 200, LINDAS PIEZAS con pensión o sin. Jofré 9, esquina Vicuña Mackena. 24 J

$ 470, ARRIENDASE CASA ALTOS nueva, Alonso Ovalle 753. Cuatro dormitorios, salón, salita, hall, comedor, dependencias. — Herrera y Fuenzalida, Galería Alessandri 6 A.

MODAS MAISON IMBERT SANTO Domingo 1251. La mejor casa en trabajo solo medida. Recibe hechuras desde $ 60 cortado y probado $ 15. Contamos con persona competente en vestidos sastre y fantasía. 25-J.

CASA ESPACIOSA, SE ARRIENDA Santo Domingo 686.

HUERFANOS 2806, ARRIENDO CÓMODA casa.

ARRIENDASE BONITO LOCAL, San Antonio 340, edificio nuevo y se vende la instalación de oportunidad. 24J

$ 60 ARRIENDO PIEZA AMOBLADA o sin. Ñuble 768. 24-J

$ 150 ARRIENDO ESPLENDIDO DEPARTAMENTO, tres piezas y cocina. — Recoleta 446. 25-J

GRAJALES 1761, ENTRE CASTRO y Ejército, arriéndase casa moderna. 27-J

ARRIENDO EN CATEDRAL 2038, espléndida casa en bajos. Tiene un gran hall, dos espaciosos patios, ocho dormitorios, salón, escritorio, comedor, y baño, tiene además espléndidas dependencias y piezas de servidumbre. Tratar: con su dueño en los altos N.o 2040. 24-J

PANADERIA, BUENA CLIENTELA utilidades seguras, poco gasto, arriendo bajísimo se vende por enfermedad dueño. Bandera 139. 24-J

ARRIENDASE CASA BAJOS, SIETE piezas. Carmen 407. 24—J.

SE ARRIENDA EL LOCAL EL 1.o Agosto. Agustinas 1076.

BUENA CASA SE DA EN ARRIENDO para el 1.o de Agosto. Tiene: 7 piezas habitaciones, hall, galería, gas, luz eléctrica, Matucana N.o 702 frente a Rosas. Tratar: Matucana N.o 704.

ARRIENDO LINDO DEPARTAMENTO de 3 piezas a personas honorables. San Isidro 551. 24—J.

SERRANO 580, PIEZAS BALCON calle, con o sin muebles, arriéndanse. J 24

$ 160, 130, 80, EN CITE, CASAS independientes, cuatro piezas, todo servicio. Marcoleta 418.

EN CASA FAMILIA ARRIENDASE una o dos piezas a personas solas. Andrés Bello 519.

ARRIENDASE LINDO ALMACEN, casa habitación, todo servicio. San Borja N.o 233. 29 J

ARRIENDASE DEPARTAMENTO pieza balcón calle, buena pensión Cienfuegos 50. 23-J

ARRIENDO DEPARTAMENTO 5 piezas. Gálvez 1373. 23-J

$ 13, 16, 19 SEMANALES ARRIENDO casitas, Chiloé 1740, administración. 24 J

BOMBAS

BOMBA ESPAÑA, 10.a COMPAÑIA. De orden superior cito a la Compañía a academia general para el Jueves 24 a las 9.30 P. M., uniforme de trabajo, reunión el cuartel. El Ayudante.

ALHAJAS

LA FRANCO BELGA COMPRA AL más alto precio brillantes, perlas platino y oro. San Diego 139. 10-A

NOVIOS: ARGOLLAS ORO 18 A 14 kilates, ofrece Relojería Sportman. 30 pesos par. San Diego 780. 10-Ag.

PESOS ANTIGUOS 1915-1917, chauchas 0.5 compro. San Diego 1261. 23-J

ANIMALES

CABALLO TIRO Y ARADO, VENDO, Román Díaz 1930, por Irarrázaval. J-23

VENDO BUENA YEGUA NUEVA, tiro solo. Tratar Victoria 1154. 23—J.

SE VENDEN CHANCHAS PARIDAS finas y chanchitos. Avenida Macul N.o 1024. 24-J.

GATITO ANGORA FINO, NEGRO, de tres meses, se vende. Pedro Lagos 1138.

LINDOS PERRITOS POMERANIA, cría chiquita, padres importados, vendo. Freire 43.

VENDO POTRILLO TIRO SOLO Y montura, lo doy a prueba. Delicias 2816. 24 J

BUEN CABALLO DE TIRO SOLO Y yegua vendo. Lord Cochrane 1330.

COMPRA - VENTA VARIAS

BOLSONES PARA COLEGIALES los más baratos en plaza, vende Bandera 140, oficina 4. Ag.-4

PELICULA PASION DE NUESTRO Señor compro. Mapocho 3752. 23-J.

SE VENDE UN LUSTRIN, 4 ASIENTOS. Pedro Lagos 1195. 23—J.

AMPOLLETAS ALEMANAS, DIECISIETE pesos docena; ciento, treinta pesos. Teatinos 50. 23 J

COMPRAMOS CONSTANTEMENTE cobre, 1.40, bronce, 1; zinc, 0.70. — San Antonio 46. Broncería Bove. 24-J

MUEBLISTA VENDESE CHAPA roble, cuarteada, flete rosa importado, huincha para resortes, precios bajos. Casilla 5012. 1.o-Agosto.

LOCAL CON FONDOS JABONEROS instalados y casita adjunta, necesito arrendar inmediato. Estación Central o San Diego. Dirigirse: a B. R. Brasil 21. 24-J

COMPRO BOTELLAS CERVECERAS y vineras. Jofré 3. 26-J.

PLOMO, ESTAÑO Y ANTIMONIO se compra, en Estado 156. 24-J

VENDO TRES BILLARES UNO Van de Wyngard, buen estado, bolas marfil. Salas 264. 83-J.

ESPIRITU, ANILINAS, ETSRACTOS para barniz de la mejor calidad. Mercería "Internacional". Delicias 2963. 29-J.

AMPOLLETAS ALEMANAS, DIECISIETE pesos ocdena; ciento, treinta pesos ciento. Teatinos 50. 27-J.

OCASION. — ESCOPETA DARNE, flamante, lo mejor que hay, véndese sólo en 900 pesos, costó 1,600. San Diego 59 (armería). 22-J.

SE VENDE UNA INSTALACION para limpiar frejoles y otros cereales, situada en Santiago, se puede ver funcionando, está completa con sus elevadores y transmisiones. Tratar: Portales 3184. 24-J

SE VENDEN TAMBORES DE Aceite, 56 galones de primer uso. Tratar: Santa Isabel 649. 24-J

PAPAS AMARILLAS VENDO. CUEVAS 1344. 23-J.

LEÑA MONTE, CORTADA A SIERRA, desde 10 quintales, a $ 9 y de cuetna para industria, a precio comercial, ofrece el Depósito del Fundo San Juan de Pirque. Avenida Las Quintas 68, Teléfono 4326. Se reparte a domicilio desde un quintal. J-23

VENDESE TIUQUE DOMESTICADO Gálvez 127. 23-J

SE VENDE ESTANTERIA Y MOSTRADOR de almacén, molinillo, balanza y vidriera. Exposición 402. 23-J

CARBURO NORUEGO NOVENTA centavos kilo. San Alfonso 1098. 24-J.

AZUL ULTRAMAR, PRIMERA CALIDAD, precio bajo. San Alfonso 1098. 24-J.

PAPAS AMARILLAS SANAS, veinte centavos kilo, saco ochenta kilos, quince pesos realizo doscientos sacos. San Alfonso 1098. 24-J.

CHUCHOCA MOLIDA DE CHILLAN sesenta centavos kilos. San Alfonso 1098. 24-J.

ALMIDON TRIGO BLANQUISIMO, tipo arroz, $ 35 los 46 kilos. San Alfonso 1098. 24-J.

GARBANZOS NUEVOS LIMPIOS mano, ochenta centavos kilo, descuento por sacos. San Alfonso 1098. 24-J.

VELAS TRESCIENTOS GRAMOS, ocho pesos cajón veinticinco paquetes. San Alfonso 1098. 24-J.

CARBON DE PIEDRA, DE LOTA, entrega inmediata, ofrece. Delicias 3111. Teléfono Estación. Le Fort. 23-J

SE VENDE PUERTA DE PINO ESPECIAL para cochera con todo sus accesorios. Independencia 870. 23—J.

OCASION: VENDO ESTANTERIA, mostrador, vidrieras, para negocio chico. Ahumada 897. 23—J.

VENDO QUINCE ARROBAS VINAGRE rosado. Tratar: Victoria 1154. 23—J.

ROMANA 70 KILOS, VENDO ocasión. Vásquez 270. 23-J

ALAMBIQUE IMPORTADO CASI nuevo, véndese muy barato. Independencia 474. 27—J

SE COMPRA BRONCE Y COBRE viejo. San Antonio 36. Santa Rosa 329. 1.o—A

HASTA DOS MIL SACOS, ASERRIN de álamo vendo, precio de ocasión, verlo y tratar Tocornal 674. 25—J

VENDO, ESCOPETA Y RUEDA BICICLETA. Gorbea 2571. 24—J

VENDO DOS FONDOS DE COBRE, una carretela. Independencia 3086. 24—J

LEÑA DE ESPINO Y TALHUEN, vendo. Melania Tapia. Rungue. 25—J

CAÑONES USADOS DE 2 1|2 PULGADAS de calderas, venden. Esperanza 17.

VENDO PARTIDA CARBON ESPINO y quillai, listones machiembrados 1"X4, tablones 2 1|2X10", raulí 1.a clase. Madrid 1486.

RAULI, Y LAUREL SECO DE TERCERA, deseo comprar por carros a productores. Agustinas 1778. 24-J

CARBON ESPINO PURO, LEÑAS muy secas, papas vende Bodega, Gálvez 171.

OFICINA ARRIENDASE AHUMADA 17. 27-J

MOSTRADOR SASTRE VENDO Cochrane 860 24-J

SE VENDE MOSTRADOR, ARMAZON, vidrieras, peso, molinillo. Calle López 802.

ESTUFA PARAFINA VENDESE ocasión. R. Santa Cruz 519.

COMPRO MOSTRADOR CHICO. — San Isidro 95.

VENDO 900 COLISAS DE PASTO de 2.o y 3er. corte. Verlas, Independencia 1248. 24-J.

TIROS CALIBRE 16 MARCA Wolff alemana, realizo una partida. San Pablo 2373. 23-J.

APARATO PARA LIMPIAR ALFOMBRAS, en perfecto estado, se vende de ocasión. Delicias 2215. 24-J.

JABON PARIS, ESPECIAL PARA limpiar plaquées, bronces, metales. No desgasta ni raya. Se atiende pedidos de provincias. Bandera 140, oficina 4. Santiago. 23-A.

LEÑA MONTE PICADA 11 PESOS quintal, puesta domicilio. Rogelio Ugarte 1220.

$ 500 REGALO FLAMANTE Baño inglés con instalaciones, Gálvez 196. 24-J

VENDO EXISTENCIA CIGARRERIA Bandera 804.

PAREJA ARNESES DE VICTORIA regalo $ 270. Son bronceados. Ñuble 471. 24-J.

VENDO BILLARES IMPORTADOS y bolas grandes marfil. Copiapó 1474. 24-J.

OCASION: VENDO BUENA INSTALACION para peletería, varias instalaciones para toda clase de negocio mostradores, escritorio cortina, espejos. San Diego 1065.

CARBONES, LEÑA, CURAHUILLA pasto desde $ 15 los 100 kilos; paja larga y picada, ofrece La Granadina. Av. Matta 1460. Teléfono 115. Parque. J 23

INSTALACION COMPLETA PELUQUERIA, Cigarrería, Lustrín, vendo de ocasión. Franklin 1315.

OCASION, VENDO CARBON QUILLAY, carboncillo espino, romana, planchas para ventanas, bicicleta y madera usada. Padura 733. 24 J

ANTEOJO DE ORO Y UN PAR DE espuelas de plata vendo ocasión, tratar Toesca 3141. 24 J

TUPI DE FIERRO VENDO, ARTURO Prat 1366.

VENDO ROMANA PALANCA 1,000 kilos. M. Montt 2851.

ROMANA VENDO. BLANCO ENCALADA 2765.

VENDO LEÑA ALAMO, MUY SESA. Edison 4298.

COCINA ECONOMICA VENDO. San Pablo 4050. J 24

COMPRO DOS BALANZAS DE mostrador, de ocasión. Dolores 242. 24-J.

ROMANA FAIRBANKS DE PALANCA, mil kilos, nueva, invariable, vendo $ 740. Dolores 242. 25-J.

LEÑA ESPINO CORTA. SECA $ 11 cien kilos, talhuen $ 12.50 cien kilos, a domicilio. Mapocho 3001. J-26

ROMANITA IMPORTADA 123 KILOS; molinillo café vendo. Andes 3091. J-23

COMPRA - VENTA NEGOCIOS

COMPRAMOS, REMATAMOS, ALMACENES, menajes, Sánchez-Campanella, Matucana 717-B. Jl.-26

ESTABLO ACREDITADO, UNICO en el barrio vendo. Precio comercial. Morandé 871. Tratar: 8-11. Bascuñán 29. J-39

VENDO PENSION, BILLARES, con depósito de vinos. Copiapó 1060. 24-J

COMUNICAMOS AL PUBLICO QUE con fecha 1.o de Febrero último, la Sociedad Cervecerías de Concepción y Talca, transfirió a esta Compañía sus marcas de fábrica y de comercio patentadas y registradas, privilegios, facsímiles y etiquetas. —Santiago, Julio 16 de 1924.—Compañía Cervecerías Unidas. 26-J.

VENDO PENSION VALDIVIA, buena clientela, Chacabuco 32 B. 23—J

NEGOCIO REGALO POR AUSENTARSE su dueña. E. Ramírez [illegible]

VENDO LAVANDERIA. DELICIAS 1869.

FABRICA PEINETAS VENDO, mil pesos, con facilidades, o tomo socio apitalista. Datos: Casilla 3216.

MEJORAS DERECHO CANTINA buena venta, vendo. Nataniel [illegible]

POR NO PODER ATENDERLA vendo negocio poco capital. San Pablo número 2078.

VENDO LLAVE, ESTANTERIA negocio esquina, buena [illegible] Independencia 315.

VENDO BAR BUENA SITUACION Franklin 1164.

COMPRO INDUSTRIA, CORREO J. C. A.

VENDO CARNICERIA SAMA [illegible]

VENDO DOS CARNICERIAS, [illegible]tanie[l] esquina Victoria, [illegible]seaux 55. Tratar: Victoria [illegible]

EN EL MEJOR BARRIO DE [illegible]tiago, por no poder atenderla dueño, vende cocinería con [illegible] te clientela. San Pablo 2021.

SE VENDE UNA CIGARRERIA [illegible] ausentarse del país, con [illegible] lustrar. Arriendo 120 pesos. [illegible] Mayo 859, de 10 adelante.

VENDO ALMACEN BUENAS [illegible] tas. San Isidro 598.

SE VENDE BAR RESTAURANT Central, fuera de 200 metros. [illegible]ar, Bandera 843, oficina N.o [illegible]

VENDO INDUSTRIA POCO CAPITAL. Gay 2148.

VENDO ACREDITADA PASTELERIA y bodega. San Francisco [illegible] 506.

VENDO A PUERTAS CERRADAS un bar y cigarrería en la mejor [illegible] tuación en la calle San Diego, por enfermedad de su dueño. Tratar Arturo Prat 1187.

DEPOSITO DE BENCINA Y [illegible] puestos vendo, entre Arturo Prat [illegible] San Diego. Avenida Matta 10[illegible]

VENDO ESPLENDIDA CARNICERIA en medio citées. Huemul [illegible]

CARNICERIA VENDO O ARRIENDO, en Madrid 1217. Tratar: [illegible] Dumont 589.

POR AUSENTARME DEL PAIS vendo cigarrería con muy buena venta. Tratar: Bandera 761 de [illegible] 6 P. M.

POR AUSENTARME VENDESE antigua pastelería, frutería, buena situación, facilidades. Compañía 1697.

BAR Y HOTEL VENDESE, UTILIDADES comprobadas de 7,000 [illegible] 8,000 pesos mensuales. Casilla [illegible]

VENDO ACREDITADA PENSION muy buena clientela, San Pablo [illegible]

BOTICA VENDO. NATANIEL [illegible]

VENDO CARNICERIA POR NO poderla atender. San Pablo 2[illegible]

POR ENFERMEDAD ARRIENDO O vendo barato Bar-Restaurant. San Pablo 2171.

VENDO ALMACEN BUENA SITUACION, poco capital, arriendo barato. Mapocho esquina Cueto.

REGALO POR MITAD DE SU VALOR Pensión, patente 2.a categoría. Tratar: de 11 a 12 1|2. Delicias 2140.

VENDO CIGARRERIA DE OCASION. Tratar: San Pablo 1320.

NEGOCIO DE COMESTIBLES ACREDITADO, situación muy central, véndese en $ 5.000, tratar: Agustinas 1441.

POR FALLECIMIENTO DE SU DUEÑA vendo hotel bar, 200 metros de la ley. Tratar Plaza Italia N.o 1 [illegible] trín.

TALLER SASTRERIA, VENDESE por viaje. Tratar: Ricardo Santa Cruz 790.

VENDO BAR; ADMITO SOCIO; capacidad billares. Sama 1150.

OCASION, VENDO O ARRIENDO acreditado negocio Restaurant y demás entretenciones. Verlo y tratar: diariamente, Dolores 861.

VENDO ALMACEN ABARROTES, esquina pasaje. San Diego 1544.

COMPRE DEPOSITO LICORES CALLE Dávila 974. Pasado tres días no respondo cuentas. Angel García.

NEGOCIO COMPRA-VENTA (MINUTA), poco capital, vendo. Diez de Julio 539.

VENDO NEGOCIO MENESTRA poco capital. Av. San Luis 1[illegible]

NEGOCIO DE VERDURAS, CARBON, leña, tiene estantería para agregarle menestras; buena venta. García Reyes 601.

VENDO PENSION PATENTE 1.a categoría, arriendo barato. San Pablo 2385.

VENDO LA ACREDITADA PENSION. Informan San Pablo N.o [illegible]

BOTICA Y DROGUERIA MUY ACREDITADA con clientela escogida, vendo por ausentarme. Facilidades de pago. Independencia 568.

VENDO PENSION, BILLARES, con depósito de vinos. Copiapó 10[illegible]

ALMACEN VENDO EN MUY BUENAS condiciones arriendo barato. San Francisco 626.

ANTIGUA Y ACREDITADA PASTELERIA vendo. San Diego 207.

BARATISIMA VENDO O ARRIENDO peluquería acreditada. [illegible] 2006.

POR AUSENTARME DE SANTIAGO vendo antigua peluquería. Av. Matta 1349.

BAR CIGARRERIA VENDO O [illegible] arriendo libre 200 metros reglamentado como la Municipalidad lo exige [illegible] buenas ventas por enfermedad [illegible] dueño. Tratar: San Diego 142[illegible] [illegible]vandería.

HABIENDO COMPRADO EL ALMACEN de abarrotes del señor [illegible] Jiménez, situado en San Diego [illegible] y 951, no respondo por ninguna cuenta de este señor.—Santiago [illegible] de Julio de 1924.—Marcos Arévalo N.

VENDO IMPORTANTE NEGOCIO derecho casa esquina. Bilbao [illegible]

VENDO CARNICERIA ANTIGUA calle Delicias N.o 3457 A.

VENDESE NEGOCITO DERECHO local. Esperanza esquina Andes.

VENDO BAR RESTAURANT, [illegible]rios. Estación. San Alfonso 6[illegible]

$ 5,500 VENDO NEGOCIO [illegible] tes con depósito licores, poco [illegible] tal, buena casa habitación. [illegible] 197.

COMPRO NEGOCIOS, MENAJES, para rematar por mi cuenta. [illegible] tali Arce.—Garcías Reyes 28.

VENDO NEGOCIO COCINERIA verdulería con clientela. San Pablo 2337.

TALLER DE RELOJERIA, SITUACION excelente véndese. Tratar Eleuterio Ramírez 1148.

OPORTUNIDAD POR NO PODER atenderla vendo mi empresa de [illegible]rruajes que produce 25 mil pesos [illegible]bre al año garantidos. Más datos [illegible] Avenida Matta 1460.

POR NO PODERLO ATENDER vendo negocio pensión en $ 1[illegible] y en muy buena situación. San Pablo 1955.

CONTADORES

COMERCIANTES MINORISTAS Llevo libros contabilidad. Honorarios muy reducidos. Dirigirse: M. M., correo 4. 25-J.

DIVERSOS

HOJAS GUILLETTE, NAVAJAS y tijeras, afílanse. Porta' Fernández Concha, kiosko 9 1|2. 11—Agt.

CASIMIRES POR METROS. FACIlidades Trajes medida por cuotas. Mackenna 1080. Ag.-4

TRANSFERENCIA DE MARCA.— La marca "Atenas" del señor Roque Blaya para publicidad ha sido transferida al señor Juan Boyle. 25-J.

TIMBRE DE GOMA, GRABADOS en metal. Entrega rápido. Grabador. Pasaje Matte 31. 19—Ag.

SINDICATO CARBONIFERO "LOS Perales". — Cítase a Junta General extraordinaria de accionistas para el 23 de Agosto, a las 11 A. M., en Huérfanos 1276, con objeto de acordar lo procedente a liquidación de la sociedad y aprobación del balance. Se ruega la asistencia por ser tercera citación. — La Junta Liquidadora. J-26

¡PINTORES! VENDO CARBURO en pasta para blanquear, $ 0.30 kilo. Seminario 360, entre Marín y Santa Victoria. 23-J

ACCIONES DE LA COMPAÑIA MInera Anglo Francesa,, Las Condes, véndense, ocasión. Toesca 3141. J 24

MIGUEL O DESIDERIO ZENTENO, Manuel o Julio Grandón, reclamen la niñita Inés Grandón A. Carrión N.o 1892. J 26

DENTISTAS

USE DENTADURA SIN PALADAR recuperará su boca, Dr. Luis A Muñoz San Diego 995 6 Set.

LINDAS DENTADURAS SIN PAladar, composturas y tapaduras en horas. Alameda 2740. 25 J

FABRICA DIENTES FIJOS, $ 5, dentadura, $ 50; extracciones sin dolor garantizadas, $ 3. Tapaduras rápidas. Médico dentista, especialista Rayos X. Estados Unidos, Europa. Catedral 1467. 30-J.

DENTADURAS EN BUEN ESTAdo y quebradas, compro; también platino, oro y plata. Alameda 842. esquina Londres 1, frente al convento San Francisco. 31-J

HOTELES Y PENSIONES

DEPARTAMENTO O PIEZAS CON o sin pensión. Nataniel 119.

HOTEL "RIVOLI", SAN PABLO 2332. Confortables habitaciones para matrimonios y pasajeros, desde 6 pesos 6 Set.

ALAMEDA 975, PIEZAS AMOBLAdas, pensión caballeros honorables. 24-J

PIEZA CON PENSION ARRIENDAse en casa familia muy honorable. Delicias 287. J-25.

ARRIENDO BUENAS PIEZAS CON pensión, casa familia, Diez de Julio 333, casi Serrano. J-23

ARRIENDO PIEZA O DEPARTAmento pensión, en espléndida situación, muy central. Santa Rosa 528. 25-J

CASA FAMILIA SIN PENSIONISta arriéndase una pieza con pensión, matrimonio solo o dos jóvenes. Brasil 540. 25-J

BONITA PIEZA BALCON, CON O sin muebles, y pensión, en casa honorable. Ofrécese desde Agosto, Gálvez 816. 24J

PENSION MESA, ABUNDANTE, sana, departamentos. Estado 141, casa B. 25-J

RESIDENCIAL CONFORT, AHUmada 143. Se arriendan departamentos confortable, espléndida pensión. 24-J.

ALAMEDA 1621, PIEZAS PENSION personas honorables. 1.o Agosto

UNA, DOS BUENAS PIEZAS, CON sin pensión arrienda barato familia honorable. Avenida Portales 2680. 23-J

BONITAS PIEZAS AMOBLADAS con pensión arriéndanse, precios convencionales. Ahumada 123. 23-J

FAMILIA RESPETO OFRECE buena pieza balcones, pensión. Catedral 2429. J-25

PIEZA PENSION CABALLEROS solos. Echaurren 71. J-23

TOME SU PENSION EN ROSAS 2021.

CASA FAMILIA ARRIENDA PIEza calle, dos personas, con pensión. Nataniel 128.

JOVEN EXTRANJERO BUSCA pieza independiente, con luz eléctrica y baño, sin pensión. Barrio Providencia o Ñuñoa. H. W. F., Casilla 529.

ARRIENDO PIEZA O DEPARTAmento casa sin pensionistas. — Pedregal 29. 25J

FAMILIA ARRIENDO PIEZAS balcón, pensión a matrimonio o jóvenes. —Purísima 234. 25-J

CASA RESIDENCIAL ROMA, ALAmeda 5. Pieza la calle, cocina italiana, chilena. Especialidad Ravioles, tallarines. 27-J.

EMPLEADOS ESTUDIANTES, piezas buena pensión, desde 100. Comida sana, abundante. Arturo Prat 588.

EN CASA DE FAMILIA ARRIENdanse piezas con pensión. Prat 576. 26-J.

ARRIENDASE PIEZA CON O SIN pensión, muy central. Alonso Ovalle 641. 24 J

SAN DIEGO 79, UN PASO DEL centro, arrienda piezas departamento, con pensión.. 28 J

MATRIMONIO EXTRANJERO busca pensión (almuerzo y comida) cerca Plaza Italia o Plaza de Armas. Cas. 2323. 24 J

ARRIENDO PIEZA AMOBLADA, pensión, matrimonios, o jóvenes ocupados. Catedral 3119. 24 J

PIEZA A LA CALLE ARRIENDAse con o sin pensión, Mosqueto 425. 24 J

ARRIENDO PIEZA PENSION PERsona sencilla. Amunátegui 838. 24 J

PIEZA BALCON CON PENSION, prefiero matrimonio, Prat 306. 26 J

ARRIENDO PIEZAS CON PENSION en Marcoleta 474. 24-J

CASA HONORABLE, PROPORCIOna piezas pensión. Prat 226.

PENSION RESTAURANT CON Nueve piezas habitación, barrio comercial, buena clientela, contrato, $ 3,000 Santa Isabel 0243. 25J

ARRIENDASE PIEZA ASOLEADA balcón, pensión. Tarapacá 862. 24—J.

EN CASA PROPIETARIOS DESEO pieza con pensión. Precio módico. H. P., correo N.o 8. J 24

ARRIENDASE BUENA PIEZA con pensión, precio módico. Libertad 92.

ARRIENDA PIEZA CON PENSION. Serrano 94. J-24

CON O SIN MUEBLES Y PENSION arriendo pieza calle. Santo Domingo 2406. J-23

OCUPACIONES (Ofrecen

OFICINISTAS Y EMPLEADOS DE COMERCIO

VENDEDORES DE FRUTOS DEL país con clientela, necesito, sueldo y comisión. Presentarse: San Diego 911, en la mañana, 2 a 3. J-23

PORTERO NECESITO. ARTURO Prat 1130, de 5 a 6 P. M.

NECESITASE JOVEN PARA EL reparto de ropa, prefiriéndose que haya trabajado en sastrería. Falabella. Ahumada 78. 25—J

FABRICA DE ALHAJAS, ESTADO 30 necesita joyeros; inútil presentarse sin buenas referencias.

NECESITO EMPLEADO PARA Portero-reportero. Residencial Ahumada 143.

EMPLEADO SECRETARIO, CABAllerito y con fianza, necesito. Venegas Salas. Plazuela Santo Domingo.

FARMACEUTICO SE NECESITA en Delicias 3347. J 26

EMPLEADO COMPETENTE, BOdega carbón, frutos país necesito, honrado, trabajador, buenas referencias, disponga $ 2,000 sueldo, comisión, participación negocio. Dirigirse 737 Santo Domingo 1 a 3.

CARPINTEROS, TAPICEROS GOTICOS

MUEBLISTAS PRACTICOS NECEsito, 12 a 15 pesos diarios. Moneda 1426. 23—J

CARPINTEROS PARA TABIQUES a trato, necesito. Santos Dumont 565. 23-J

NECESITO OFICIALES MUEBLIStas con herramientas. Matucana 933. J-23

MUEBLISTAS BARNIZADORES, necesito. Carmen 1960. 25—J.

CARPINTEROS MUEBLISTAS NEcesito. Lira 565. 23—J.

MUEBLISTAS SEPAN ENCHAPAR y marquetería, buenos jornales. San Francisco esquina Concepción. 23—J.

TAPICEROS Y MUEBLISTAS NEcesitan Agustinas 2007. 23—J.

CARPINTEROS MUEBLISTAS competentes, para muebles finos. Jornal de 15 a 20 pesos diarios. — Bandera 125. 25J

PELUQUEROS

NECESITO PELUQUERO. FRANklin 831. 24-J.

PELUQUERO COMPETENTE NEcesito. San Pablo 1030.

NECESITO PELUQUERO DE FIRme. Peluquería París. Salas 178. J 24

PELUQUERO NECESITO, DOY COmida. Matucana 1113. J-23

ZAPATEROS

EMPAQUETADOR TABACO NECEsito. Independencia 1890. 23-J.

NECESITA BUENOS CORTADOres de cueros. Avenida Matta 638. 26-J

SE NECESITA UN JOVEN ENtendido en preparar materiales. Sección Suelas. Gálvez 1043. J-24

NECESITASE CORTADOR FORROS Fábrica Calzado, Chacabuco 554. 23-J.

ZAPATEROS NECESITAMOS, UN sacador de punteras para señoras. Cármen 1477. 25—J

ZAPATERO COMPOSTURERO NEcesito. Cóndor 936.

ZAPATEROS COMPOSTUREROS necesito. Unión Americana 502. 24-J.

SE NECESITA BUEN OPERARIO para máquina recortar corte emplantillado, fijar tapas, etc. Gálvez 1043. 25-J.

NECESITO ZAPATERO SEPA bien compostura. Tratar, Santa Rosa 83.

ZAPATERO, BUEN COMPOSTUREro, necesito urgente. Avenida Condell 465.

NECESITO PLANTILLEROS, APAradoras, Luisquinceros y ayudante cortador para calzado fino de señora. Chiloé 1367. 24-J.

EDIFICADOR TACOS, PAGAMOS al día o a la pieza, necesitan fábrica calzado. Nueva Valdés 925.

MOZOS

BUEN SIRVIENTE PIEZAS, HONrado, ágil, competente; 50 pesos; 3 personas. Claras 720. 23-J

NECESITASE MOZO ORDENANZA, entienda cocina. Avenida Salvador 2052. 23-J

MOZO NECESITO, CON BUENAS recomendaciones, para arreglo piezas y servir la mesa. Buen sueldo. Morandé 80. 30-J

MOZO PIEZA Y COMEDOR COMpetente, recomendado necesito. Teatinos 31. 23-J

MOZO CON INFORMES, SE NECEsita. República 330. 25—J

SE NECESITA MOZO DE BUENA presencia, para botica. Campo de Marte 298. 24—J

MOZO NECESITO VENEGAS SAlas, Plazuela Santo Domingo.

MOZOS DE PIEZA Y PATIO, NECEsito. Plaza Hotel. 24-J

NECESITO MAESTRO DE COCINA competente, se paga buen sueldo. Delicias 2919. 24 J

NECESITO MOZO SEPA MANEJAR carretela, $ 60 mensual y comida. Delicias 3493.

NIÑOS

NECESITO MUCHACHO APRENdiz que entienda algo pintura para figuras de yeso. Rancagua N.o 373. 24-J.

NIÑO DE 14 a 16 AÑOS, NECESIta para aprendiz librería, buenos informes. 21 Mayo 880. 23-J

NIÑO FORMAL, PARA MOSTRAdor; preferible español, se necesita. Castro 432. 24-J

NIÑO DE 14 AÑOS PARA MANdados se necesita, Santo Domingo 949. Botería Barcelona. 24-J.

NIÑO PARA ALMACEN NECESIto, Victoria esquina Víctor Manuel. 23-J

NECESITO NIÑO TRABAJADOR mensual recomendado. Libertad 929. 23-J

MUCHACHO RECOMENDADO PAra el servicio, se necesita. Santo Domingo 1307. 25—J

NIÑO INGLES NECESITO, MOZO oficina. Moneda 1037. 24—J

NECESITO NIÑO 14 A 15 AÑOS que tenga buena letra. Delicias 518.

NECESITO MUCHACHO PARA EL servicio. Hotel Boheme. San Antonio 52.

NECESITO NIÑO GRANDE. ALMIrante Barroso 735.

NIÑO APRENDIZ JOYERO NECEsito. Compañía 1699.

NIÑO BUENA LETRA NECESITO, Rosas 1036.

NIÑO DE 15 A 16 AÑOS CON RECOmendaciones necesitamos, para mozo. 21 de Mayo 825.

NIÑO PARA MOZO NECESITA, CAsa Costoya, 21 de Mayo 801.

MUCHACHO PARA MANDADOS que sepa encerar necesítase, urgentemente con recomendaciones. Compañía 1015.

NIÑO PARA MOZO, DE 15 A 18; con informes, necesítase. Estado 110.

NIÑO PARA MANDADOS, OFICIna, necesito. Agustinas 1176. 23—J.

NECESITO NIÑO O JOVENES PAra limpiar vidrios a trato. Teatro Av. Matta.

NECESITO NIÑO SEPA LUSTRAR Salas 178.

JOVEN PARA LOS MANDADOS, necesito. Libertad 241. J 24

NECESITO UN NIÑO PARA LOS mandados. Av. Condell 192.

NIÑO PARA ASEO NECESITA. Huérfanos 1264.

VARIOS

SERENO PARA BARRANCA, ESPAñol prefiriendo sea licenciado de la Guardia Civil o Ejército. Mapocho 1645. 25-J

MECANICO COMPETENTE EN MÁquinas Singer costuras, ojaladoras, botoneras, etc., con buenos certificados necesita. Cía. Chilena de Tejidos, Andes 3710. J-25.

TEJEDORES DE CERCAS, NECEsito. Chacabuco 12 A. 22-J.

NECESITO CAJISTA REMIENDO Nataniel 170. 22-J

NECESITAMOS PANADEROS. BAScuñán Guerrero 1085. J 23

SE NECESITAN BUENOS OPERArios hojalateros. Dirigirse: Avenida Irarrázaval 132. 24J

VIDRIEROS, MAESTROS Y OFIciales necesitan Scheggia y Beige. San Diego N.o 185. J-23

CERRAJEROS Y OFICIALES NEcesito. Nueva de Matte 136, Palma. 23—J

NECESITO ENFIERRADORES. LIra 121. J-24

NECESITO CUATRO EMPEDRAdores, San Vicente esquina Grajales. Tratar: con Ubilla. 23-J

OPERARIO COMPETENTE NECEsita sastrería. Teatinos 412. Traer muestra. 23-J

NECESITA SOTA MAYORDOMO de viña, con buenas recomendaciones y un rondín. Pedro Valdivia N.o 3000. Ñuñoa. 24-J

MAESTROS Y PANADEROS NEcesito. Bellavista o 112. 23-J.

NECESITO CORTADOR COMPEtente para carnicería importante en provincia. Indispensable sea soltero. Presentarse con certificados a la oficina 18 del tercer piso, edificio Banco Anglo. 23-J.

MAQUINISTA LITOGRAFICO SE necesita. San Francisco 405. 24-J.

NECESITO APRENDICES. BRONcería José Bove e Hijo. San Antonio 46. 23-J.

NECESITO CARRETELERO CON buenas recomendaciones. Cóndor 1040. 23-J

MATRIMONIO QUE TENGA NEGOcio necesito para administrar éste. Diez de Julio 729. J-22

TAPICEROS NECESITAN, MERced 386. 24-J

AYUDANTES PASTELEROS QUE sepan algo del oficio, se necesitan. San Francisco 256. 23-J

NECESITO UN MATRIMONIO SIN familia, para un establo y que sepa bien sacar leche, con buena recomendación. Echaurren 104. 23-J

NECESITO UN HORNERO PARA dulce. Andes 3387. 24-J.

NECESITO REPARTIDOR DE LEña con reparto propio. Andes 3733. J-24

PRENSISTA Y MARGINADOR DE cilindro y pedal. A. Prat 1951. 23—J.

TRABAJADORES OFICINAS SAlitreras Antofagasta. Salida Jueves 24. Dirigirse kiosco Estación Central. Bandera azul. 23-J

NECESITO LUSTRABOTAS, PAGO $ 20 semanal. Plaza Italia.

SE NECESITA UN JOVEN ACTIVO para fichero, presentarse Fundición Grajales. Grajales 2548.

BARNIZADORES NECESITO LIRA 565. —J

TRABAJADOR ENTENDIDO EN arreglos jardines, necesito. Santa Isabel 040.

JARDINERO SE NECESITA. PERsona de edad, que sea formal, para cuidar jardín y quinta chica. Tratar: San Isidro 80. 25—J

PRENSISTA DE PEDAL, NECESIto en Imprenta El Globo.

HOJALATERO MUY ENTENDIDO en el oficio se necesita, para composturas de plaqué. San Antonio 36. 25—J

SE NECESITAN BUENOS TORNEros y oficiales con conocimientos de torno, niños para mandados. Santa Rosa 329. 25—J

NECESITO UN CARRETELERO para el reparto de carne. Sable 1021. 24—J

PINTORES PARA DARLES TRAbajo, que pueden hacer en sus casas necesito. Agustinas 1778. 24-J

MECANICO O HERRERO, NECESIta Garage Campana. Catedral 1229.

BARNIZADORES BUENOS NECEsito. Maturana 526.

MAESTRO GASFITER NECESITO. Veintiuno de Mayo 873.

BUENOS OPERARIOS OBRA grande necesito, presentar muestras. Sastrería Moneda 888. 25-J.

OFICIALES HOJALATEROS y gásfiter necesito. Providencia 2196.

OFICIAL EMBALADOR NECESITO. Catedral 3024.

NECESITO BUEN GASFITER, prefiero conocido, Nataniel 40. 24 J

RETOCADORES DE PLANCHAS competentes, también señoritas encuentran trabajo, Pasaje Matte 28. Altos, donde hacen siluetas.

NECESITO COMPOSTURERO Sastre, San Antonio 293.

CAJISTAS NECESITA "LA ECONOmía", San Pablo 1429.

NECESITO BARNIZADOR, HUERfanos 801.

SE NECESITA PROFESOR DE MAtemática Elemental. Tratar: de 1 a 3 P. M. con Luis Cornejo Solís. Independencia 318. 25-J

ARMADOR A MAQUINA NECESIto tratar. Valparaíso 1064, casa 14. 24-J.

NECESITO MAJADOR CARROCEros competentes. Arturo Prat 1824.

EMPAPELADOR NECESITO. NAtaniel esquina Copiapó.

BARNIZADOR PARA PIANOS muy competente, necesito. Santos Dumont 380 (antiguo Rosario), por Recoleta. J 24

TAPICEROS NECESITO DELICIAS 3538. $ 12 diarios.

NECESITO BUEN COMPOSTUREro en calzado. Echaurren 14.

FABRICA DE CALZADO, BASCUñán 55. Necesita cortadores de cueros y forros. J 24

NECESITO BUENOS TRABAJADOres que sepan algo mecánica. Delicias 2867. J 25

NECESITO MAESTRO PARA CORtina. Antonio Varas N.o 10. J-24

SE NECESITA PIANISTA. SAN Pablo 2412. J-23

HERRERO Y AYUDANTE NECEsito en Romero 2590. 24-J

LAVANDERAS

NECESITO LAVANDERA. — Matucana N.o 59 A. J-24

CAMISERAS, POSTICERAS NECEsita lavandería Escuela Artes y Oficios. Ecuador 3593. 24-J

NECESITO APLANCHADORA $ 2.50 tarea. Castro 278, casita 10.

DACTILOGRAFAS Y OFICINISTAS

SEÑORITA PARA ATENDER OFIcina. Brasil 25-A. J-22

SEÑORITA SEPA MUSICA, PARA secretría, necesito. Venegas Salas. Plazuela Santo Domingo.

SEÑORITAS, BUENA PRESENCIA, recomendadas, ganarán 10, 20 pesos diarios, Moneda 1050.

SEÑORITAS ACTIVAS PARA agentes, 4 o|o comisión. Andrés Bello 657. De 9 a 12.

COSTURERAS

NECESITASE BUENAS PLANCHAdoras de doblez. Lavandería Italia, Serrano 308. 23—J

COSTURERAS PARA FABRICA ropa blanca, necesítanse. Delicias 2358. 25-J

AYUDANTE VESTONERA, ENTENdida en compostura necesito. Miraflores 150. 25-J.

BUENAS VESTONERAS PARA trajes de señoras necesito. Sastrería Echaurren 10. 24-J.

SE NECESITA MAESTRA MODISta que sea competente. A. Prat 816. J-24

SE NECESITA MAESTRA COMposturera inútil sino es competente. Sastrería Lozano, San Antonio 493. 23-J

COSTURERAS NECESITAN, MERced 386. 24-J

COSTURERA SE NECESITA. REpública 330. 24—J

COSTURERA SASTRE NECESITO Nueva York 75.

SE NECESITA COSTURERA O aprendiz sastre. Calle Cuevas N.o 915. A.

AYUDANTAS DE VESTONERO SE necesitan en San Diego 287. — Altos. 24-J

NECESITO MUY BUENAS COSTUreras. Estado 250.

COMPOSTURERA SASTRE DE obra grande muy competente necesito. Bandera 248.

BUENAS AYUDANTAS DE MODA necesito. Victoria 313.

AYUDANTES BORDADORAS A mano necesito, chiquillas. San Francisco 113. J-24

EL BUEN TONO NECESITA BUEnas posticeras, camiseras. Moneda 1490. 24—J.

CALADORAS COMPETENTES NEcesitamos en máquina Singer. Dávila 663.

NECESITO BUENAS CHALEQUEras. Sastrería. Merced 773.

VESTONERAS CON MUESTRA, necesito. Delicias 2865.

COMPOSTURERA NECESITO. DElicias 2865.

APARADORAS

APARADORAS COMPETENTES, trabajo fuera necesito. Nueva Valdés 925. 28-J

NECESITO 20 APARADORAS, Trabajo afuera, pago buenos precios. Andes 2714. J-24.

APARADORA MAQUINA IZQUIERda y aparadoras necesito. San Diego 426. 24—J

FABRICA DE CALZADO, MADRID 1386, necesita aparadoras. 24-J.

NECESITO APARADORAS PARA adentro. San Ignacio 1132. J-24

NECESITO APRENDIZA QUE ENtienda en máquina aparadora. San Alfonso 568. 23-J.

NECESITO APARADORAS PARA trabajar adentro, proporciono máquinas. San Antonio 53. 24-J

NECESITO DESCARNADORAS Y aparadoras muy competentes. Talleres de Calzado Vuletich, Moneda esquina de Libertad. 28-J.

APARADORAS Y DOBLADORAS necesita la Fábrica de Calzado. Molina 51. Se paga bien.

EMPLEADAS DE MANO

EMPLEADA JOVEN PARA SERvicio matrimonio solo. Pago buen sueldo. Baquedano 717. 22-J.

SE NECESITA UNA EMPLEADA para piezas. Inútil presentarse sin muy buenas recomendaciones Tratar Huérfanos 547, de 1 a 3 P. M. 23-J.

RESPUESTAS A NUESTROS LECTORES

LAS PERSONAS CUYAS CONSULTAS NO APAREZCAN RESUELTAS EN EL DIARIO, SERAN ATENDIDAS PERSONALMENTE POR EL REDACTOR DE LA SECCION, LOS DIAS LUNES, MIERCOLES Y VIERNES, DE 5 A 5.30 DE LA TARDE.

CAUSALES DE DIVORCIO

Estudiante de leyes. —Santiago.

La circunstancia de expulsar un marido a su legítima mujer del hogar común ¿constituye una causal de divorcio?

La inobservancia de las disposiciones legales contenidas en el artículo 132 del Código Civil que obligan al marido a recibir a su mujer en su casa, no se sanciona con la legislación penal, ni figura de una manera clara y expresa entre las causales de divorcio taxativamente señaladas en el artículo 21 de la ley de matrimonios de 10 de Enero de 1884.

No es de creer que hayan tenido el propósito los autores de esa ley de desvirtuar intencionadamente la naturaleza de las obligaciones conyugales señaladas en el Código Civil, ni mucho menos dejar impune un hecho insólito que, sobre ser inmoral, contraría los fines específicos de la institución del matrimonio. Creemos en consecuencia, que una transgresión de esta índole puede servir de fundamento a una demanda de divorcio, porque si bien es verdad que la expulsión de la mujer — como decíamos más arriba — del hogar común no aparece textualmente señalada entre las causales del artículo 21, no lo es menos, que puede fácilmente encuadrarse en las disposiciones contenidas en los números 2 y 5 del mismo artículo, que declaran procedente el divorcio por malos tratamientos graves y repetidos de obra o de palabra y por avaricia del marido, si llega a privar a su mujer de lo necesario para su vida, atendidas sus facultades.

ONCE MIL VIRGENES

Curioso. — Santiago.

¿Quiénes fueron las once mil vírgenes y por qué se ha conservado un recuerdo hasta ahora?

La historia de las once mil vírgenes cristianas, sacrificadas por los hunos, en el siglo V. de nuestra era, es a todas luces, fabulosa.

Según la versión más conocida de esta leyenda, Conan, gobernador de la Armórica, envió Diputados a Gran Bretaña para pedir la mano de Ursula a su padre Dionnot, príncipe bretón o rey de Carnouaille. Estos diputados debían también traer consigo de las islas cuantas jóvenes pudiesen, para los bretones que habían acompañado a Conán a la Armórica.

Una tempestad arrojó, desgraciadamente, la flota sobre las costas de Bélgica, y los hunos, que peleaban en esa época contra el Emperador Máximo, atacaron a los bretones e hicieron prisioneras a Ursula y demás jóvenes que la acompañaban.

En la Crónica de Saint Trou se hace a Ursula la superiora de un Monasterio de Colonia, muerta con once de sus compañeras por los bárbaros.

En otra obra publicada en Colonia en 1647, con el título de "Ursula vindicada", por el Padre Crumbach, se dice que fué masacrada por los hunos con once mil vírgenes, sus compañeras y once mil príncipes desposados con éstas. El autor había encontrado esta fábula en la Crónica de Segisberto, que vivió en la segunda mitad del siglo XII.

Los que sostienen que son once las mártires, se apoyan en algunas inscripciones antiguas, en donde este número está marcado en cifras romanas: Las XI. M. V. (Las once mil vírgenes).

El error de Brumbarch proviene indudablemente, de la mala interpretación de las cifras romanas XI. M. V. o de la palabra Undecimilla, nombre de una de las compañeras de Ursula. Se ve, en efecto en un antiguo misal conservado en la Sorbona, la fiesta de Santa Ursula, marcada así: "Festum S. S. Ursulae, Undecimillae et sociarum virginum et martyrum".

PARA BLANQUEAR HUESOS

Lector.—Santiago.

¿Cuál es el procedimiento más práctico para devolver a los objetos de huesos su primitivo color blanco?

El procedimiento más sencillo consiste en hacer hervir durante algún tiempo los objetos en agua con salvado y un poco de alumbre. Después se exponen a la acción del sol y de la intemperie durante cinco meses.

Sin embargo, con este método es muy doloroso, se le sustituye en la industria por una prolongada ebullición en agua cargada de potasa y de cal viva.

Para completar el blanqueo se sumergen durante 24 horas en esencia de trementina rectificada, y después de haberlos hecho hervir con agua durante una hora, próximamente, se limpian con lechada de cal.

ZENON.

SE NECESITA UNA NIÑA EN LA calle Santa Isabel 183. 23-J

EMPLEADA PIEZAS Y COSTURAS con recomendaciones, necesítase.— Agustinas 1535. 25-J.

PENSION COSMOPOLITA, NECEsita empleada. Av. Larraín 5611, Guindos de Ñuñoa frente Plaza Egaña. 24—J

EMPLEADA NECESITASE EN CAlle Capuchinos 640, entre Santo Domingo y Rosas. Tratar de 1 a 2. J-24

EMPLEADA PARA EL SERVICIO de la mano, necesito. Rosas 2177. 23-J

SIRVIENTA DE MANO NECESITO. Sueldo 60 pesos. Rosas 1178. 23-J.

EMPLEADA DE MANO, SE NECEsita. Castro 432. 24_J

NIÑA JOVEN PARA AYUDAR quehaceres de casa, necesito. Eyzaguirre 656. 23_J

NIÑA JOVEN NECESITO, PARA comedor. Rosas 1685. 23-J

SE NECESITA UNA EMPLEADA para las piezas que sepa coser, con buenas recomendaciones. Tratar de 3 a 4. Bulnes N.o 545. 24-J.

NECESITO EMPLEADA PARA MAtrimonio, sueldo $ 40. San Francisco 1425. J-25

EMPLEADA DE COMEDOR NEcesítase. Ahumada 123. 23-J

EMPLEADA RECOMENDADA NEcesito para piezas y costura. Buen sueldo. Catedral 2610. 23-J

EMPLEADA SIN NIÑO QUE SEPA cocinar, y recomendada necesito.— Domeyko 1969. 24-J

NECESITO EMPLEADA PARA EL servicio. Almirante Barroso 458. 25—J

SIRVIENTA PARA LAS PIEZAS, con informes, se necesita. República 330. 24—J

NECESITO NIÑA DE MANO, Y niña joven que sepa algo de cocina; necesito joven cortador de carnicería, inútil sin recomendaciones. Maestranza 496.

EMPLEADA PARA COMEDOR, CON informes necesito. Riquelme 47. 24—J

NECESITO NIÑA 12 AÑOS, PARA ayudar en los quehaceres, casa de mucho respeto. Avenida Las Agustinas 1513.

NECESITO MUCHACHA AYUDAR quehaceres casa pago buen sueldo. — Maestranza 28. Casa H. 24-J

EMPLEADA NECESITO. CARRION 1413. 23-J.

EMPLEADA RESPETO, PIEZAS, necesito. Huérfanos 1508.

SE NECESITA EMPLEADA, GALvez 1080. 25 J

NECESITO NIÑA PARA POCO servicio. Nataniel 65. 24 J

NECESITO EMPLEADAS PIEZAS otras comedor. Bandera 878.

NECESITO NIÑA PARA EL SERvicio calle. San Francisco 838, casa 24.

NIÑA PARA EL SERVICIO, NEcesito. Independencia 371.

NIÑA DE MANO NECESITO RECOmendada. Libertad 6 A. J 24

EMPLEADA MANO NECESITO. Buen sueldo. Barroso 59.

EMPLEADA JOVEN SIN NIÑOS, para matrimonio solo, necesito. Esperanza 60, casa 2.

3 OCUPACIONES: NIÑA COMEDOR niño grande aseos necesita Vicuña Mackenna 660.

NIÑA FORMAL CON RECOMENdación para quehaceres de casa necesito. Pago buen sueldo. Morandé 875.

NIÑERAS

SE NECESITAN DOS EMPLEADAS para cuidar niños. Bandera 502. J-23

NIÑERA NECESITO EN OLIVAres 1458, pago cincuenta pesos. Inútil presentarse sin buenas recomendaciones. 22-J.

EMPLEADA PARA CUIDAR NIÑOS necesito, Buenas recomendaciones. — Ejército 310. 25-J

COCINERAS

NECESITO COCINERA Y NIÑERA. Tratar: Maturana 812. J-23

SE NECESITA COCINERA PARA casa de dos personas. Cumming 228. J-22

NECESITA COCINERA O AYUDANta de cocina con buena recomendación para poca familia y buen sueldo. Tratar; 1 a 4, Claras 688. 23-J

SE NECESITA BUENA COCINERA, Herrera 762. De 2 a 6. 24_J

¡¡SERVIDUMBRE!! 50 COCINEras, empleadas, comedor, piezas, niñeras todo servicio; hortelanos, mozos, niños, acudan Arturo Prat 16. Encontrarán, sueldos, ocupaciones excelentes. 23-J

UNA BUENA COCINERA Y UNA sirviente para los quehaceres, las dos con cama adentro, buen sueldo. San Diego 546. 26-J.

AYUDANTA DE COCINA COMPEtente necesito. Restaurant Petit Salón. San Antonio 376. 23-J.

EMPLEADA QUE SEPA COCINAR necesita matrimonio extranjero, buen sueldo. Gálvez 57. 24-J

NECESITO DIARIAMENTE COCIneras $ 60, 80, comedor niñeras $ 60. Chacabuco 21 A.

NECESITO COCINERA, PAGO 50 a 60 pesos, y empleada para las mesas, 35 a 40. Mapocho 2831 entre Libertad-Esperanza. Pensión. J-23

NECESITO HOY MISMO 20 COcineras, piezas, comedor, niñeras, mozos. Buenos sueldos. Agencia Empleos Alameda frente España, kiosco.

NECESITO COCINERA. PLAZA Manuel Rodríguez 2137. J 25

NECESITO BUENA COCINERA con recomendación, tratar de 2 para adelante. Alameda 3081. Casa N.o 5. 24 J

NIÑA QUE ENTIENDA LA COCIna necesita poca familia extranjera. Sueldo 60 pesos. Lira 607. 25—J.

EMPLEADA SEPA COCINAR NEcesita. San Diego 79. 24 J

NECESITO COCINERA RECOMENdaciones. Almirante Barroso 647.

NECESITO COCINERA CON INformes. Calle Sama 1702. 25—J

BUENA COCINERA, SE NECESIta. Santo Domingo 1307. 25—J

SE NECESITA BUENA COCINEra con recomendaciones. Huérfanos 2280. 23_J

NECESITO COCINERA, SIRVIENTA de mano y lavandera para lavar adentro. Tratar: Santa Elena 1038. J-23

NECESITO BUENA COCINERA. — Monjitas 282. J-23

SE NECESITA UNA COCINERA de primera clase, que sea limpia y honrada. Miguel Claro 1027. J-24

NECESITO EMPLEADA, SEPA Cocinar. Bío-Bío 599. 24—J

NECESITASE COCINERA URGENte. Avenida Salvador 1830. 23-J

AYUDANTE COCINERA NECESIta, calle Placer 755. 24-J

NECESITO COCINERA, BUEN sueldo; niño mandados. Tarapacá esquina Prat 1019. 22-J

SE NECESITA COCINERA, CON recomendaciones, buen sueldo. Merced 344. 24-J

COCINERA SE NECESITA, CATEdral 2471. 29 J

COCINERA SE NECESITA. LIRA 116. 23-J

COCINERA NECESITA CASA EXtranjera. Delicias 2358. 25-J

COCINERA COMPETENTE CON recomendaciones necesítase en Avenida República 302. 23-J.

COCINERA Y EMPLEADA DE MAno se necesitan en el Centro Democrático Italiano. San Isidro 92. 24_J

COCINERA COMPETENTE Y EMpleada de mano recomendadas necesita matrimonio solo. Se prefiere madre e hija. Brasil 567. 23-J.

COCINERA SE NECESITA EN CAsa de poca familia. Indispensable tener recomendaciones y que sepa cocinar. Buen sueldo. Presentarse en Herrera N.o 650 (entre Santo Domingo y Rosas) de 2 a 5 P. M. 25-J

COCINERAS DE MANO NECESIto, buenos sueldos. Bandera 339.

COCINERA CON RECOMENDACIOnes necesítase para poca familia. Maestranza 158, bajos.

COCINERA NECESITO RIQUELme 47. 24—J

COCINERA PARA MATRIMONIO solo, se necesita. Campo de Marte 298. 24—J

COCINERAS, EMPLEADAS, NECEsito. Venegas Salas. Plazuela Santo Domingo.

COCINERA NECESITO, SAN DIEgo 339. 24 J

COCINERA PARA MATRIMONIO solo se necesita con buenas referencias aunque tenga un muchacho de 12 a 15 años. Tratar de 8 a 10. Serrano 381. 24—J.

COCINERA NECESITO. BASCUñán N.o 1506. 24 J

COCINERA JOVEN, BUENA PREsencia se necesita. Castro 26. 24-J

COCINERAS, NIÑAS JOVENES, empleadas, mozos recomendados, necesito urgente. Buen Sueldo. Prat 220.

COCINERAS, EMPLEADOS, MOZOS recomendados, ofrezco. Servicio rápido. Prat 220.

VARIOS

SEÑORITA PARA LA VENTA con buenas recomendaciones, se necesita, en Ahumada 185. 23 J

AMA DE LECHE SE NECESITA, Santa Rosa esquina de Victoria 1398, Botica. 25-J

SEÑORA HONORABLE, VIUDA O soltera necesito para ayudar a dueña de pensión particular Moneda 840 23-J

APRENDIZAS NECESITO, FREIRE 644, prefiero, vivan cerca.

AMA DE LECHE NECESITO. COpiapó 356, al llegar a Maestranza. 24-J.

NIÑAS APRENDIZAS PULIDORAS necesito Esperanza 555, casita 28.

PERFUMISTA PRACTICO EN LOciones, necesito. Prat 1676. J 24

AMAS DE LECHE, MOZOS, COCIneras, comedor, piezas, niñeras, necesita Oficina La Nueva York, con sueldos desde $ 50, 120. República 222.

INSTRUCCION

CONTABILIDAD, INGLES, TAQUIgrafía, mecanografía, etc. Instituto Pinochet Le Brun. Huérfanos 1657. 14-Agosto

MATRICULA ABIERTA, CURSOS para señoritas: escritura máquina, contabilidad, taquigrafía. Instituto de Contabilidad. Bandera 154. 23-J.

CURSO NOCTURNO INGLES, Destinado especialmente empleados comercio, ambos sexos, empieza hoy. Instituto Comercial. Agustinas 1060

ENSEÑAMOS RAPIDAMENTE: contabilidad, taquigrafía, inglés, francés, dactilografía. Instituto Comercial de Santiago. Agustinas 1060.

CURSOS NOCTURNOS, VESPERtinos, matinales a domicilio y por correspondencia. Contabilidad comercial, bancaria, agrícola, industrial, minera, fiscal, aritmética, redacción mercantil etc., $ 10 mensuales. Instituto Mercantil, Estado 239. Teléfono 273.

INGLES, ENSEÑANZA GARANTIda. Cursos rápidos diurnos y nocturnos para jóvenes y señoritas. Instituto de Contabilidad: Bandera 154. 24-J

JUDICIALES

APERTURA DE SUCESION.—ANte el albacea don José Roca Gays, Estado 235, está abierta la sucesión de don Pablo Canovat.—El albacea. 22-J.

INVENTARIO SOLEMNE — POR decreto del juez compromisario don Roberto de Petris, se ha fijado el 25 del actual, para llevar a cabo la diligencia de inventario solemne de los bienes quedados al fallecimiento de doña Dominga Alfaro de Barrera a las 5 P. M., en mi notaría.— Carlos R. Abalos, Actuario. 24-J

ABADOS 19.19 1|2 DE ACERO, dos y tres puntos, repuestos cortados, puntas diferentes tamaños, realiza: José Robinovitch. Huérfanos 2653. 24-J

QUIEBRA.— POR AUTO DEL 4. Juzgado Civil, desde 11 Julio actual, se declaró en quiebra al concursante de esta plaza, don Fermín García; se nombró síndico provisorio a don Washington Bannen; y se señaló para la primera junta de acreedores, el 20 de Agosto próximo, a las tres P. M. 19 de Agosto.

POSESION EFECTIVA.—POR DEcretos del señor juez del tercer juzgado civil, fechados el 8 de Febrero y el 11 de Abril de 1924, concedióse la posesión efectiva de la herencia intestada de don Dionisio Toledo Urrutia y de doña María Labbé a su hijo don Manuel Antonio Toledo. 26-J.

POSESION EFECTIVA.—POR REsolución de 21 de Junio del presente año, expedida por el señor juez del tercer Juzgado civil de Santiago, se ha concedido la posesión efectiva de la herencia intestada quedada al fallecimiento de don Claudio Carrasco Rojas a sus herederos Manuel Jesús y María Jesús del Carmen Carrasco Quijada y a Roberto Segundo y Claudio Armando Carrasco Ortega, representantes de don Roberto Carrasco Quijada. 26-J.

AGENCIA DE "LA NACION"

MATUCANA 776, CASI ESQ. SAN PABLO

Contratación de avisos y suscriciones para "La Nación" y "Los Tiempos".

Venta de diarios.

Abierta de 7 A. M. a 10 P. M

LIBROS Y ESTAMPILLAS

COMPRO: LIBROS, REVISTAS, EStampillas. San Diego 143. 24-J

LIBROS COMPRO. SAN DIEGO 105. 22-A.

MAQUINARIAS

A DELICIAS 2215 DIRIGIRSE cuando necesite vender, comprar máquinas ocasión. Oct.-4

MAQUINAS DE COSER, AL CONtado y facilidades. Casa Falconi, Estado 48 23—J.

COMPOSTURAS MAQUINAS COser, tejer; agujas, accesorios. Casa Falconi. Estado 48. 23—J.

POR VIAJE VENDO DOS MAQUInas de escribir, baratas. Eleuterio Ramírez 1172. J-23

MAQUINA HOJALADORA PAÑO, véndese ocasión. Delicias 2358. 24-J

VENDESE MOTOR ELECTRICO, alemán, completo, 440, continuo, de 5 caballos, casi nuevo. Avenida Las Quintas 72. 23-J.

TORNO MECANICO DE PRECIsión, vendo. Rosas 2020. 23J.

CUCHILLAS PARA SEPILLADOra, moldurera, tupí, serruchos, realízanse. Pedro Oña 15. 23-J

MAQUINA UNDERWOOD, COMpro de ocasión, dirigirse Agustinas 1148. Of. 11.

MAQUINA DE VULCANIZAR SAHler, dinamos Maxewell, Hupmóvile Paise distribuidor, coronas piñones rodamientos motores, chasis e infinidades de cosas para automóviles. Verlo Brasil 773. 24—J

CHANCADORA PARA DIEZ MEtros por hora, necesito .Ahumada 31.

MOTOR TRIFASICO, 5 a 8 CABAllos, Sierra-huincha, tornos, barrenadora, etc., compro de ocasión. Freire 644. 25-J

UNDERWOOD, MAQUINA ESCRIbir, perfecto estado vendo ocasión. Verla y tratar, Casa Williamson y Co. tercer piso.

CEPILLADORAS Y MACHIHEMbradora de ocasión vendo, Delicias 2215. 24-J.

MAQUINA SINGER SALON, BObina, muy buen estado, ocasión, vendo Brasil 734. Casa 5. 25 J

COMPRO MAQUINAS SIERRAS DE pie para calar madera delgada con o sin torno, sierra circular de pie, máquina para hacer marcos, aparatos fotográficos, aunque estén incompletos, agujas pirograbado, lentes fotográficos, mostradores con vidriera, botellas vacías de tres litros. Ofertas. Pasaje Matte 28 altos, de 10 a 8, donde hacen siluetas.

MAQUINA PIE SINGER BOBINA vendo varias, otra de mano. Nataniel 1179. 24-J.

VENDO MAQUINA APARADORA poco uso. San Diego 1035.

COMPRO MAQUINA HELADERA y botes. Independencia 371.

MAQUINA PARA CAPSULAR BOtellas, véndese ocasión. Moneda 3116.

MAQUINA DE BOVINA SINGER ocasión vendo, pieza 9. Hotel Royal.

MATERIALES DE CONSTRUCCION

40,000 BALDOSAS DE 4 CENTIMEtros realizo. Lira 715. 26-Jl

MOSAICO, CUALQUIER DIBUJO tubos de cemento. Gradas artificiales. Lira 715. 26-Jl

CEMENTO LEON, $ 4.80 PUESTO en Calera, vende por carro. Lira 715. 26-Jl.

TECHO ACANALADO REVART, el más acreditado. Avenida Matta 375 31-J

LIQUIDO PARTIDA LADRILLOS fiscal y muralla a domicilio. A. Prat 1444. 25-J

MADERAS PARA ANDAMIOS compro de ocasión. Andes 3786. 23-J

VENDO 150 ME[illegible] **RA. LI**llo 330. 23-J.

ADOQUINES REALIZO; DIRIGIRse a: C. E. V., casilla 1173. 23-J

CONSTRUCCIONES MODERNAS, privilegio exclusivo, rapidez, elegancia, economía. Casilla 3941. 23-J

ESCOMBROS RECIBENSE, ENtrada carretón. Gálvez 437. 23-J

VENDENSE DOS MAGNIFICAS rejas, ventanas. Madrid 845. 23-J.

200 PLANCHAS DE ZINC DE PRImer uso, vendo de ocasión, de 6, 7, 8 y 9 piés. San Pablo 3018. J-24

SE VENDE 17 PLANCHAS DE zinc. Exposición 874. 23_J

CONSTRUCTORES: ROBLE ESPEcial de 6 varas, realizo de ocasión. Avenida Vicuña Mackenna 1124.

GALPON O LOCAL AMPLIO INDEpendiente para industria necesito. Casilla 3575. J-26

DURMIENTES USADOS BUEN EStado, 6x10x9 vendo 40. Especiales para puentes. Bascuñán 1247. 25 J

FIERRO FUNDIDO 30 TONELAdas 0.10 k. cobre 0.70 vende. Berna 127.

REALIZO 600 PLANCHAS ZINC blanco acanalado, 300 negras, precio ocasión. Patricio Lynch 886. J-24

VIGAS TE O RIELES, FRAGUA portátil, puertas, balcones fierro, vende San Francisco 248. 25-J

MEDICINA

SABAÑONES SE CURAN CON Ketty, remedio infalible. Boticas Bentgerodt y Greve. 24-Jl

LA IMPOTENCIA, LA DEBILIDAD sexual, la neurastenia, se curan con Bismolán. Se vende Botica Bentjerodt y Klein 29-Julio

MASAJE MEDICO. — ELECTRICO Francisco Lenti estudios en Italia Especialidad enfermedades articulares parálisis, reumatismo, neuralgias, úlceras tumores cancerosos y de vientre. Consultar de 2 a 5 Arauco 831 31-Julio

ENFERMOS ESTOMAGO ACIDEZ dispepsia, debilidad y úlceras: riñones, hígado, vejiga e intestinos, sanarán con "Thé Araucano". Pídalo usted en Bandera 140. oficina 4. 29-Jl

FORTAGOL, VIGORIZA LAS GLANdulas sexuales y devuelve la fuerza perdida. 30—J.

FORTAGOL, CURA LA IMPOTENcia, debilidad sexual. Se vende en todas las boticas. 30—J.

GONORREAS, SIFILIS, IMPOTENcia. Debilidad vital en ambos sexos. Curación radical rápida Procedimientos modernos. Facilidades de pago. Consultas gratis; de 9 a 11 3|4 A. M. y de 2 a 6 3|4 P. M. Atiendo enfermos de provincias y por correspondencia. Clínica y Laboratorio Médico del doctor Julio Lefévre M. San Antonio 41 altos. Santiago. 27 J

MUEBLES

MUEBLES OFRECEMOS EN CUALquier estilo precios muy ventajosos entrega inmediata con grandes facilidades pago. Consulte nuestras condiciones. Antigua Fábrica Nacional de Muebles. Copiapó 1050 entre Prat y San Diego. Jl. 28

COMPRO TODA CLASE DE MUEbles, catres y colchones usados. Castro 528. Teléfono 268. Parque J-25.

VICTROLA MUEBLE Y DISCOS de ocasión vendo. San Rafael 967, entre Carmen y San Isidro. 23-J.

AUTOPIANO Y PIANO DE OCAsión vendo. San Martín 539. 23-J.

PIANO KOHLER Y CAMPBELL muy rico, de 88 notas y tres pedales, vendo. Villa Teresa 654. 23-J

PIANO IBACH, POCO USO, VENdese mitad costo. Tarapacá 812. 23-J

VENDO DOS SILLONES PARA peluquería en sesenta pesos los dos. Nataniel 1109. 23-J

PEDREGAL 16, SE VENDE UN hermoso amoblado de comedor, más un paragüero y baúles. Tratar: de 1 a 3. J-23

MUEBLES, TODA CLASE DE MEnaje de casa y objetos de arte recibo a consignación en Catedral 1143. Transacciones fáciles y seguras. 24-J

SEGURAMENTE UD. TIENE EN su domicilio muebles, menajes u objetos de arte que no necesita; usted puede venderlos bien y fácilmente, dirigiéndose a casilla 632, dando pormenores e indicando dirección. 24-J

VENDO ESCRITORIO ROBLE americano, sillones marroquí, estante, corredores frutos del país; y Tesoro Juventud. Verlo: San Diego 545. 24-J.

MUEBLES DE SALA, BAÑO, CAlifont, peinador y cómoda vendo de ocasión. García Reyes 150. 24-J.

VENDO 24 SILLAS TAPIZ CUERO o cambio por de Viena. Delicias 2737. 23_J

AMOBLADO COMEDOR, ESTILO aparador, trinche y 12 sillas, véndese de ocasión. Nataniel 26. 25—J

OCASION. VENDO CIEN PESOS escritorio Ministro y sillón giratorio. Cochrane 1419.

VENDO MEDIO AMOBLADO SAlón, jacarandá tapizado, se dejan hasta $ 400; seis sillas comedor roble americano $ 55. Benavente 837.

VITROLA DECCA, VENDO OCAsión, General Bustamante 92.

PIANOS COMPRO CUALQUIER Estado, indicar marca. Casilla 4041

AMOBLADO COMEDOR, VENDO ocasión. — Calle Bueras, 142, Casa F. 26J

ROPERO MUY BARATO VENDO. Cochrane 740. 24-J.

COMPRO PIANO CUALQUIER USO indicar marca. Miraflores 571. 24-J.

PIANO FOSTER POCO USO, RIcas voces y tres pedales, véndese por viaje en $ 3,300. Recoleta 738.

MUEBLES: DORMITORIOS, COMEdores, salones, escritorios, variedades de todos estilos, especialmente roble americano a precios bajísimos. Presupuesto gratis; facilidades pago. Antes de comprar venga consultar precios en Fábrica Nacional Muebles. Serrano 398. 30-J

VENDO MUEBLES COMEDOR; VArios catres bronce, otros fierro; rica cocina 4 platos, caldero cobre garantido. Eyzaguirre 641.

POR VIAJE SE VENDEN VARIOS muebles de ocasión. Cóndor 1041. Casa C. 26J

CATRE DE BRONCE IMPORTADO compro de ocasión. — C. C. E. Casilla 693. 84-J

SE VENDE BARATO: ESCRITORIO mesa, vitrina para libros, sofá, sillas, vitrina chica, para joyas, espejo ped[illegible]tal. Agustinas 1076. 21—J.

MUEBLES DE OCASION, COCHE guagua, y varios útiles de casa, véndense en Sotomayor 607.

VICTROLAS, GRAMOFONOS, COMposturas, afinaciones, económicas. San Pablo 2215. 1.o-Agosto

DISCOS VICTOR, CLASICOS, SEllo rojo, bailables, últimas novedades, recién recibidos, ocasión: vende San Pablo 2215. 31—J.

PIANO STEINWAY LEGITIMO vendo ocasión. Ahumada 31.

COMPRO DE OCASION VICTROla, muebles Víctor. Coquimbo 1420. 24-J.

AMOBLADO COMEDOR $ 500, VENdese; también por piezas. Moneda 2838.

$ 430 FLAMANTE PEINADOR INglés mármol plomo con juego completo lavatorio loza inglesa. Olivos 707.

PRECIOSOS MUEBLES ANTIGUOS vendo, sofacito, sillones, sillas y lit-repos, extraordinario imperio, bronces, mesas id. escritorio interesantísimos, necesita ratona, otras. Sotomayor 45.

$ 1,200 VENDO AMOBLADO COMpleto de comedor, en perfecto estado. Marín 197.

SE VENDEN MUEBLES Y SERVIcio de plaqué. Manuel Montt N.o 2513. 24-J.

PIANO ALEMAN CLAVIGERO DE bronce ocasión vendo. Pieza 9, Hotel Royal 11.

OCUPACIONES (Necesitan)

MASAJISTA ALEMANA, MASAJES médicos y todas clases de inyecciones. Cumming 714. 30—J.

SE OFRECE CHAUFFEUR, MOZO del Sur, en ésta o provincia, con certificado; [illegible] uier sueldo. Brasil 737. 30-J

ESPAÑOL COMPETENTE EN EL corte, confección y venta de ropa, calzado y tienda se ofrece. Casilla 2722 J-30

PIANISTA OFRECESE, MATINEES recepciones Bulnes 29. J-30

PERSONA FORMAL OFRECESE para cobrador, con fianza. E. M. Correo 2. J-31

ALEMAN SE OFRECE, ESPECIAlista en lechería, mantequillería y crianza de animales finos. Tiene más de 15 años de práctica en el ramo y muy buenos informes de competencia de Alemania y Chile. Dirigirse: a E. Reich, Correo Puente Alto. J-23

OFRECESE AMA PRIMERIZA, joven, verla. Delicias 3459. 23-J

MATRIMONIO ESPAÑOL SIN HIjos, ofrécese para cuidar cité. Carmen 333, Calabria. 24-J

DACTILOGRAFO CORRESPONSAL, con mucha práctica, solicita trabajo "C. A. S." — Independencia 327. 23J

SE OFRECE EN HOTELES, NIÑA para las piezas. San Francisco 656. 23-J.

ALBERTO AZOLAS EX-JEFE MEcánico Wessel Duval, Valparaíso. Reparaciones conscientes y garantidas en las mejores marcas de autos americanos y europeos, colocación de cualesquier sistemas de amortiguadores. Me encargo de reparaciones para la venta. Tengo en venta Chandler 4 asientos. Itala cerrado King Cole Jordán y Ford 2 asientos. Taller Mecánico. Diez de Julio 444. 24-J.

LUNES Y JUEVES

EN DELICIAS N.o 3410

DE 2 A 6 P. M.

SE EFECTUARAN LOS REMATES DE PRODUCTOS AGRICOLAS DE LA

FERIA URETA Y Cía.

EL GERENTE.

JOVEN OFRECESE CUIDAR CAballero enfermo, aquí o fuera Santiago. Tarapacá 880, Víctor Jiménez. 24-J

ALEMAN CASADO SE OFRECE como bodeguero, vendedor o administrador, mejores referencias. F. L., 100. Correo 10, Santiago. 24-J.

FARMACEUTICA TITULADA UNIversidad Chile con larga práctica ofrece regencia. Dirigirse: Molina 38. J-23

SE OFRECE JOVEN COMO ELECtricista y conocimientos de mecánico calderería y gasfitería, certificados competencia.—B. M. R., correo 4. J-23

PIANISTA, ESTA O PROVINCIAS, ofrécese. Cóndor 1279.

HOMBRE SERIO OFRECESE COmo mayordomo para bodegas, o almacenes industriales, desea ocuparse en Santiago. Ofrece fianza. Muy buenos informes. Santa Rosa 93.

CONTRATISTA EN CONSTRUCciones y reparaciones de edificios se ofrece, cuenta con mucha práctica y buenos certificados. Av. Matta 1459. 25-J.

PERMUTO EMPLEO PUBLICO DE $ 600 mensuales (pago sin presupuesto) en la provincia de Tacna, por otro de Coquimbo al Sur. Correo 13, casilla 13000.—Pedro Pérez. 25-J.

PUESTO FISCAL SANTIAGO, ABsoluta independencia, 5,400 pesos, casa habitación, luz, etc., permútase aquí o fuera. Olivos 1167.

SECRETARIO PRIVADO OFREZcome. Redacto artículos periodísticos. Escribir: J. F. Richard 1018 25-J.

DACTILOGRAFA COMPETENTE. ofrécese. Esperanza 765. J 27

MAESTRA CAPRARA.—SU COMpañera de baile Mme. Rossini, se ofrece como profesora de danzas clásicas y preparación de teatro. Clases a domicilio. Ordenes por escrito: Correo 2.

OPORTUNIDADES PARA FAMILIAS

ANILINAS ARCO IRIS Y UNIVERsal, las mejores anilinas alemanas vende. Bandera 140. Oficina 4. 26-Jl

GRAN CARNICERIA, EL CARMEN Huérfanos 2106 esquina de Bulnes Ofrece carne de 1.a, escogida, a precio sin competencia. Reparto a domicilio. Peso garantido. 26—Agosto

MODAS — CONFECCIONES Y tranformaciones de todas clases. Precios módicos Carmen 428. 23-Ag

COLCHONES, REPACCION A DOmicilio. San Diego 9. 8-A

A LOS PRECIOS MAS BAJOS, pues to a domicilio, ofrecemos: papas amarillas, cazuelas; carbón, leñas, coke, cereales, huesillos. Bodega La Paz, Brasil 776. Teléfono 2340. 23-J

LANA HILADA, EN MECHAS, a $ 12 kilo se vende, en Andes 732. 26_J

HAGO TODA COMPOSTURA ROmanas a precios bajos. Vásquez 270 26-J.

MANIQUIES ORTEGA ESTAN EN venta los nuevos modelos. Precios módicos. Fábrica Las Rosas 1869. 28—J.

LANA DE CONCEPCION, ESPEcial para palillos, lindos colores. Av. Providencia 869. 26—J

MISS ALICE OXLEY C., CUENTA con un gran salón de peinar. San Pablo 1071, entre Puente y Bandera. 25-J.

CHOMPAS DE LANA A $ 180 DOcena, vende la Fábrica Tejidos Subercaseaux 659. Alameda 775, oficina 10. A-2.

GRAN LIQUIDACION DE TODA la existencia por término de negocio: choapinos, halinas, lanas, frazadas, cobre, platería, indio mantones, mantillas, joyas antiguas. Agustinas 1076. 24—J.

LA REINA DEL MAR, CASA ESpecialista, calzado elegante hecho a mano, precios económicos. Bascuñán 19. Recíbense composturas.

PRESTAMOS DE DINERO

SOCIO CON CAPITAL DE $ 70,000 a $ 100,000 para industria establecida, con preferencia alguien entendido en la fabricación de conservas alimenticias, se necesita. Pormenores.—A Lawrens, Laja. J-30

$ 150,000 NECESITO EN 2.a HIpoteca, después Caja Hipotecaria espléndida garantía; no me entiendo con agentes Casilla 2859 J-30

NECESITO SOCIO PARA EXPLOtar negocio de gran porvenir, capital 20,000 a 25,000 pesos. Tratar: San Pablo 3102. J_31

DINERO AL MAS BAJO INTERES facilito sobre hipotecas. Anticipo fondos para cancelar deudas. Arreglo títulos. Comisión módica. Julio Pelissier Morandé 283 J-23

NECESITO MIL PESOS, SIN COmisionistas; buena garantía: Molina 114.—Valenzuela. 23-J

cientes establecidos e industriales, desde trescientos pesos. Nueva York 47, of. E 2.o piso. 24-J

NECESITO $ 300 BUEN INTERES, Correo Central S. A. G.

DINERO LISTO PARA COLOCAR por partidas de: $ 10,000, $ 20,000, $ 30,000, $ 40,000 y $ 100,000. Negocio rápido. Huérfanos 1153.—José Luis Silva.

NECESITO PERSONA ACTIVA disponga $ 6,000 para entregarlo negocio lucrativo. Delicias 2778.

PRESTO $ 10,000, $ 25,000; $ 65,000 1.a, 2.a hipoteca, 12 o|o interés anual. También al 8 o|o anual. Delicias 2778.

INVIERTA SU DINERO MUY GArantido interés 60 o|o anual. Datos, Delicias 2778.

TRAMITO PRESTAMOS HIPOTEcarios, con Bancos y particulares. Varias partidas dinero disponibles para colocar. Bandera 552, oficina 11.

PROFESIONALES

CONSTRUCCIONES Y REPARAciones de edificios. Ejecuta E. Soto Dirigirse: Recoleta 2355. Agosto 5

CONDOR 1158, CASA ANTIGUA, única especialistas zurcidos invisibles, jerseys sedas, viraduras, hechuras. Transformaciones garantidas. 18 Ag.

ZURCIDOS INVISIBLES, NOTAble zurcidor japonés. Especialista único, especialidad en viraduras, transformaciones. Son perfectas. San Diego 228. Teléfono Inglés 667. 15 Set.

MME. MERY, ESPECIALIDAD EN zurcidos invisibles, trajes señoras y caballeros; se viran ternos y sobretodos. Recibo hechuras desde $ 70. Sastrería, Carmen 7. 23-J.

ZURCIDOS INVISIBLES, VIRO ternos, sobretodos. Nueva York 75. 25-J

PROPIEDADES

PROPIEDADES (Compran)

COMPRO CASA CON FACILIDADES de pago, hasta $ 18,000. Maule 1032. J-23

COMPRO CASA PROXIMA ESTAción Central, $ 10,000 $ 25,000. Delicias 2778.

PROPIEDADES (Venden)

SE VENDE UN CONVENTILLO, calle Villasana 105. Tratar, el mismo. 24-J

$ 289,000 VENDO CASA NUEVA, 12x25, estilo moderno, Cuevas 1465, camión Carmen-Lira, queda 20 metros, bajándose León Prado. Tiene salón, 3 dormitorios, hall, pieza baño con instalación completa, comedor, cocina pieza servidumbre, gallineros, parrón, jardín, Instalación radiotelefónica, calefacción y luz eléctrica. Verla a toda hora. Tratar: Oficina Cavada, Bandera 34. J-20

SE VENDE UNA CASA RECIEN construida, calle Victoria 520, casi esquina de calle Carmen. 24-J.

COMPRO SITIO POR MENSUALIdades. Pago $ 150 a 200. Prefiero barrio Maestranza. Arturo Prat 1316. J-25

VENDO LINDO TERENO, MANzana residencial modelo, 511 metros cuadrados con frente Plazuela Londres. Tratar Bandera 78, oficina 15 D. Onell.

17,000 MAESTRANZA 1570, CHAlecito nuevo 6 piezas, galpón, horno, fácil pago, vendo.

$ 15,000 QUINTA 4,400 VARAS, frutal, San Bernardo, Casilla 87.

$ 32,000, AVENIDA LATORRE, chalet dos pisos comunes, recién construído, edificación cal y ladrillo, 10.50X60, salón, comedor, hall, 3 dormitorios, baño, dependencias, jardín al frente y a fondo, Compañía 1290.

COMPRO CASA BAJOS 12-15 MIL contado, sin agentes, cerca tranvía. Correo 12. F. Soto. 24-J.

$ 50,000, CITE CONVENTILLO, GIrardi, y frente a dos calles más, 21 habitación, con patio, 900 metros superficiales; produce $ 7,200, con antiguos arrendatarios. Labarca Feliú. Bandera 78.

VENDO CASA-QUINTA 20 x 50. Prado 1830, tres cuadras de Irarrázaval. Casilla 4042. 24-J

VENDO QUINTITA EN SAN BERnardo. Tratar: Toesca 2848. J 25

SITIOS CON CASA VENDE POR mensualidades. San Pablo Blanquiado. Tratar: Domingos de 8-12.

$ 15,000 VENDO CASITA CINCO piezas, patio. Bandera 78.— Martínez.

$ 12,000 VENDO CASITA CINCO piezas, patio. Bandera 78.—Martínez.

$ 35,000 VENDO DOS CASAS AV. Antonio Varas, cerca Irarrázaval. Bandera 78.—Martínez.

$ 62,000 VENDO PROPIEDAD EN Av. Irarrázaval. Bandera 78.— Martínez. 24-J.

$ 17,000 VENDO CASA NUEVA, cinco piezas grandes, patio, parrón, 10 x 27, una cuadra de Matucana. Tratar: Abogado Ramón Segundo Jiménez, Galería Alessandri 17, piso 2.o, entrando por Huérfanos, De 10 a 11 y 4 a 6.

CALLE ALONSO OVALLE, VENDO casa esquina de un piso con más de 500 susceptible transformar en dos casas. Precio: de ocasión 135,000 pesos. Huérfanos 1153.—José Luis Silva.

EN SOLO $ 55,000, VENDO PROpiedad central 1 cuadra Alameda, un piso, 8 habitaciones y servicios. Deuda Banco Hipotecario $ 20,000. Huérfanos 1153.—José Luis Silva.

EN BARRIO SAN CRISTOBAL, vendo cinco casas de un piso, nuevas y muy cómodas. Precio: 45,000 40,000, 35,000 y 32,000 pesos. Huérfanos 1153.—José Luis Silva.

EN EL BAJO PRECIO DE $ 36,000, vendo linda casa de un piso en calle Coquimbo a un paso Maestranza, seis habitaciones, sala de baño instalada y servicios. Recomiendo este negocio. Huérfanos 1153. — José Luis Silva.

PROPIEDADES DE RENTA SUPErior al 12 por ciento libre en venta en Huérfanos 1153, oficina de José Luis Silva. Pase Ud. a pedir datos y órdenes para visitarlas.

EN HUERFANOS 1153, OFICINA de José Luis Silva, encontrará Ud. propiedades para inversión en pleno centro comercial, con interés del 12 por ciento. Hoy día la mejor y segura inversión.

ESPERANZA UN PASO ALAMEDA tengo orden de vender propiedad compuesta de tres casas de un piso y garage. Precio: $ 60,000 Huérfanos 1153.—José Luis Silva.

GRAN PROPIEDAD COMPUESTA de tres casas y cinco almacenes, espléndida situación. Buena renta. Precio: $ 125,000. Huérfanos 1153. —José Luis Silva.

EN AVENIDA MANUEL J. INFANte, vendo en $ 30,000 casa de un piso recién construída. Huérfanos 1153.—José Luis Silva.

AVENIDA ESPAÑA, VENDO GRAN propiedad esquina compuesta de dos casas independientes, los altos con diez habitaciones, los bajos con 15 habitaciones. Además en la esquina almacén, garage. Precio, ocasión: $ 200,000. Huérfanos 1153. — José Luis Silva.

CALLE NUEVA VALDES, VENDO casa nueva un piso, siete habitaciones. Precio ocasión: $ 35,000. Huérfanos 1153.—José Luis Silva.

CASAS EN BARRIO MUY COMERcial, vendo seis casas de un piso, independientes. Renta 12 o|o. Precio ocasión: $ 56,000. Huérfanos 1153. —José Luis Silva.

EN BARRIO INDEPENDENCIA propiedad un piso, hall, ocho habitaciones, baño y servicios. Precio: $ 80,000.—José Luis Silva.

VICUÑA MACKENNA, CERCA AV. Matta un piso, construcción cal y ladrillo, seis habitaciones. Precio ocasión: $ 25,000. Huérfanos 1153. —José Luis Silva.

CALLE CATEDRAL, ANTES DE Avenida Brasil, vendo gran casa de un piso numerosas habitaciones, gran frente y fondo. Precio de ocasión: $ 150,000. Huérfanos 1153. — José Luis Silva.

EN SOLO $ 45,000 VENDO LINDA casa de un piso en barrio Vicuña Mackenna, próxima Avenida Matta. Consta de trece piezas, tres patios, lindo parrón. Construcción de cal y ladrillos. Otra de igual construcción en $ 35,000. Ordenes para visitarlas: Huérfanos 1153. — José Luis Silva.

EN CALLE AGUSTINAS, MUY central vendo espléndida residencia dos pisos dependientes, decorados, parquets importados, muy cómoda. Precio de ocasión: $ 125,000.

CALLE MOLINA, UN PASO DElicias, vendo buena casa dos pisos, buena renta. Precio de ocasión: $ 85,000.

GRAN ESQUINA, MUY CENTRAL, un piso, dos cuadras Alameda, préstase refaccionar. Precio de ocasión: $ 72,000. Recomiendo este negocio. Huérfanos 1153.—José Luis Silva.

¿DESEA USTED VENDER SU CAsa antes de quince días? Recurra hoy mismo a la oficina de José Luis Silva, Huérfanos 1153. Pida usted la lista de las propiedades que ha vendido en el mes de Junio y tendrá la mejor prueba de que por intermedio de esta oficina podrá vender rápidamente su propiedad. No se olvide. Huérfanos 1153.

¿DESEA USTED PERMUTAR O cambiar su casa por otra que le dé más renta y le preste más comodidad? Recurra hoy mismo a la oficina de José Luis Silva, Huérfanos 1153; será atendido a su satisfacción.

SI USTED SE VE OBLIGADO A vender su propiedad porque le estén exigiendo pago de deudas o intereses vencidos, antes de malbaratar su casa, recurra sin demora a la oficina de José Luis Silva, Huérfanos 1153.

33 MIL PESOS VENDO MI CASA, Lord Cochrane 1330, produce $ 500 pesos mensuales. Datos en Avenida Matta 1460.

REMATES

SANCHEZ-CAMPANELLA REMAtan almacenes menajes. Matucana 717 B. 24 Jul

ELEODORO ESTAY, ENCARGASE toda clase remates a domicilio. Anticipa fondos. Oficina: San Francisco 106. 25-Julio

COMPRAMOS, REMATAMOS, ALmacenes, menajes. Sánchez-Campanella. Matucana 717 B. 26- J

OLAVE-BRAÑAS, REMATAN ALmacenes, menajes. Compañía 1231, oficina 4. 27-J.

REMATE PUBLICO DEL TALLER de gasfitería, hojalatería y mecánica. Trasladado a Sama 1275, del señor Juan Villanueva. Para el Viernes a las 2 P. M. De orden de la Sucesión. Hay: Gran cantidad de herramientas para todas las profesiones, especialmente gasfitería, hojalatería, mecánica, carpintería, un inmenso surtido en materiales, cañerías para agua, cañerías gas, desagües, coplas, tubos cemento, tubos fierro, gran cantidad llaves bronce, caja de fondos, bancos maderas, puertas, ventanas, gran variedad artículos diversos. — Mañana aviso detallado. Eleodoro Estay, — Ordenes para remates: oficna: San Diego 106.

REMATE ALMACEN ABARROTES hoy, a las 2 P. M., Barnachea esquina Lastra. Por conclusión total del negocio remataré: Buenas estanterías, mostradores anexo licores, división madera, caja escritorio, botiquín, vidrieras paradas y tendidas, balanzas, pesos de mostrador, romana, molinillo variado surtido en abarrotes, conservas importadas y nacionales. Latas aceite 10 litros, cajones velas. Licores finos, sidra, cristalería, loza, porcelana, enlozados. A. Sánchez.—Juan Campanella, liquidador. Matucana 717 B.

REMATARE MIERCOLES 30 JUlio, 3 P. M.; en mi oficina, casa Llano Subercaseaux, María Auxiliadora 137, cinco piezas, baño, cocina, Patio, jardín. Mínimum $ 15,000 contado. — Carlos Ossandón B. — Bandera 168.

Marcel Garrido y Cía.

Reciben a consignación toda clase de muebles y mercaderías, anticipan fondos. Operaciones rápidas.

Cuando quiera comprar o vender muebles, ocurra a nuestra casa y ganará dinero.

—: BANDERA 761 :—

REMATE

Por acuerdo tomado en la Sucesión de don Otto Becker, se rematarán el Viernes 25 de Julio, a las 4 P. M., ante el compromisario don Alfredo Lewin C., Huérfanos 833, la casa y sitio ubicada en esta ciudad,

Calle Huérfanos N.o 1337

por el mínimum de

$ 275,000

y la gran casa-quinta ubicada en San Bernardo,

Calle Covadonga N.o 17

por el mínimum de

$ 70,000

Las propiedades se venden ad-corpus. El pago se hará con la mitad al contado, una cuarta parte a seis meses y la otra cuarta a 12 meses plazo, con intereses del ocho por ciento anual.

Bases y antecedentes en el estudio del compromisario. Actuario: O. Darrigrandi.

EL TATTERSALL

En la FERIA que se efectuará

Hoy Miércoles 23 de Julio

entre otros lotes, se rematarán:

VACAS GORDAS ESPECIALES, llegadas de la REPUBLICA ARGENTINA.

NOVILLOS GORDOS, llegados de RENGO.

BUEYES Y VACAS GORDAS, llegados de CHILLAN, TEMUCO Y OSORNO.

DEL FUNDO "SANTA ELENA DE LO BOZA", DEL SEÑOR E. SOZA

Por cambio de explotación

3 **CARRETELAS,** aperadas con arneses, de 2 ruedas, para reparto de leche, en buen estado de servicio.

2 **CARRETAS** viajeras en muy buen estado.

15 **CABALLARES,** de tiro, vara y pareja.

CABALLARES de montura y tiro, de diversas procedencias.

EL GERENTE.

Cochería y Caballada

Gran Remate

Por liquidación completa del negocio de Cochería del señor

EVARISTO VENEGAS

Calle San Eugenio N.o 90

FRENTE ESTACION ÑUÑOA — AVENIDA IRARRAZAVAL

EL SABADO 26 PROXIMO A LA 1 1|2 P. M.

SE REMATARAN:

12 **ESPLENDIDAS VICTORIAS** en perfecto estado.
12 **PARADAS DE ARNESES,** de pareja.
30 **CABALLARES,** del servicio exclusivo de la posada, todos en muy buen estado, de pareja y de tiro solo; hay donde sacar varios tiros de caballos cocheros para campo, como también lotes para trabajos agrícolas.
2 **CARRETONES** panaderos, muy buen estado.
1 **CARRETON** guanero.
2 **CARRETELAS,** buen estado.

—: **HERRAMIENTAS** :—

Fraguas, bigornias, machos, canales, gatas para levantar pesos, ruedas repuesto, resortes y bocinas nuevos y usados, y muchos otros útiles, ejes, combos, martillos, etc., etc. **Máquina para colocar gomas, importada.**

—: **EXISTENCIAS** :—

1,500 **FARDOS PASTO** 2.o corte y 1.er corte, buena clase.
500 **FARDOS CAPOTILLO** trigo blanco; **afrechillo, goma, alambres.**

NOTA.—Todo a la vista desde el VIERNES 25. El remate es en la misma posada, San Eugenio 90.

EDUARDO RODRIGUEZ & CIA.

—: **OFICINA: HUERFANOS 1260** :—

LUIS A. BARAHONA, RECIBE órdenes remate, especialmente abarrotes, anticipo dinero. Matucana 30 A. 24-J

INDUSTRIALES Y COMERCIANtes. Casa de consignaciones y remates en Curicó, calle Yungay 627, casilla 116. Andrés Rodríguez A., Martillero de Hacienda. Representante de fábricas con 20 años de experiencia, acepta nuevas representaciones en la zona comprendida entre Rancagua y Chillán.

ROPA HECHA

ROPERIA "LA CANTABRICA", ESmeralda 863, ofrece precios de costo ternos, trajes de niños todas edades. Sobretodos abrigadores, casimires extranjeros, cortes de moda, paletoes pantalones. Todo desinfectado. N-O

ROPERIA ANDRES BELLO NUMEro 601, esquina Recoleta, ofrece ternos, paletóes, ambos, pantalones, ternos de niños, sombreros, calzado precios baratísimos; todo desinfectado. N-O

LA CASA VERDE REALIZA TEnos, ambos, paletóes, pantalones, botines sombreros, facilidades de pago. Sección especial de abrigos y ternos flamantes, corte de moda. Esmeralda 817 al llegar a San Antonio N

ROPERIA MANUEL RODRIGU, esquina San Pablo, ofrece en baratura ternos, ambos, paletoes, todo ricos casimires surtidos, colores, todas medidas, sombreros, cal desinfectados. N

ROPERIA LA VEGA, ANDRES Bllo 694, ofrece en baratura ter ambos, paletóes, pantalones, som ros, calzado, todo desinfectado. N

RADIOTELEFONIA

COMPRE USTED EL LIBRO mo se hace un receptor", y aprenrá usted cómo construir e instal un aparato de radiotelefonía en casa, con toda economía. Valor: Bandera 140. Oficina 4. (Provin $ 4.20).